# 安丘年鑒

2021

ANQIU YEARBOOK

中共安丘市委
安丘市人民政府 主办
中共安丘市委党史研究中心
安丘市地方史志研究中心 编

线装書局

图书在版编目（CIP）数据

安丘年鉴. 2021 / 中共安丘市委党史研究中心, 安丘市地方史志研究中心编. -- 北京 : 线装书局, 2021.8
ISBN 978-7-5120-4545-3

Ⅰ. ①安… Ⅱ. ①中… ②安… Ⅲ. ①安丘－2021－年鉴 Ⅳ. ①Z525.24

中国版本图书馆CIP数据核字(2021)第143341号

---

安丘年鉴（2021）
ANQIU NIANJIAN(2021)

编　　者：中共安丘市委党史研究中心
　　安丘市地方史志研究中心
责任编辑：曹胜利
出版发行：线装書局
　　地　址：北京市丰台区方庄日月天地大厦B座17层（100078）
　　电　话：010-58077126（发行部）010-58076938（总编室）
　　网　址：www.zgxzsj.com
经　　销：新华书店
印　　制：山东黄氏印务有限公司
开　　本：889mm×1194mm　1/16
印　　张：21.75
字　　数：770千字
版　　次：2021年8月第1版第1次印刷
印　　数：0001—1000册

线装书局官方微信

定　　价：236.00元

版权所有　翻印必究

# 《安丘年鉴 2021》编纂委员会

主　　任：李新阁　贾勤清

副 主 任：谭　明　刘子庆　段宏喜　刘冠迎　苗光彬　田　友
谢谦彪　王培范

委　　员：（按姓氏笔画排列）

于子军　于利民　马康谊　王玉平　王东来　王　伟
王伟华　王　钊　王明强　王洪彦　王振云　王振堂
王晓强　王跃启　王维光　王　赓　王嘉斌　王　磊
王德平　王德勇　毛永东　代锋军　毕青君　伦江涛
刘玉海　刘庆玲　刘江军　刘国强　刘建平　闫文修
孙中金　孙志杰　孙瑞胜　苏　瑛　李义周　李伟臣
李华锋　李宗利　李振文　李海峰　李湘春　李新军
李德宗　肖　庆　张乐涛　张志东　张景宝　苑衍强
林卫成　周作刚　周希全　周洪义　周德光　郑红岩
郑建成　郑淑涛　房师靖　赵树忠　赵　强　赵瑞勇
贺纯栋　徐志刚　徐桂友　殷　飞　凌　涛　高四涛
高　军　郭　伟　唐永萍　崔　娜　戴　军

# 编审人员

主　　审：苗光彬　谢谦彪

主　　编：林卫成

副 主 编：姜焕旭　高贵刚

编　　辑：林卫成　姜焕旭　高贵刚

编　　务：辛立兴　王振平　郝蒙蒙　刘喜录

# 编辑说明

一、《安丘年鉴 2021》（以下简称《安丘年鉴》）旨在全面、系统、客观地反映安丘市经济、政治、文化、社会和生态文明建设等各方面的发展变化，展现安丘市地方特色，为各行各业提供咨询服务，为各级领导决策提供可靠依据，同时也为社会各界全面了解安丘、研究安丘、发展安丘提供丰富、准确、实用的地情资料。

二、《安丘年鉴》的编纂，坚持以马克思列宁主义、毛泽东思想、邓小平理论、“三个代表”重要思想、科学发展观、习近平新时代中国特色社会主义思想为指导，坚持辩证唯物主义和历史唯物主义的立场、观点和方法，实事求是地反映全市各行各业发展的历史进程。务求做到观点正确、内容翔实、分类科学、结构严谨、特点鲜明、语言精练、图文并茂、实用性强。

三、《安丘年鉴》主要记述 2020 年全市经济、政治、文化、社会、生态文明、法治、军事、科技、教育和体育等方面的内容，力求多层次、多角度、全方位地反映出全市高质量发展、新旧动能转换、乡村振兴战略、全面打赢脱贫攻坚战、全面建成小康社会以及抗击新冠肺炎疫情等取得的突出成绩。为了反映事物的全貌，给读者以完整印象，有的资料作了上溯或下延。

四、《安丘年鉴》设类目、分目、条目三个层次。条目为记述的基本单元。为查阅方便，条目标题采用黑体字加【 】表示。

五、《安丘年鉴》刊用的稿件，由安丘市各镇街区，市直各部门及省、市驻安各单位提供，由专人撰写，并经单位主要负责人审核。所用数据，以市统计局正式公布的数字为准，统计局未列入的，以部门认定的数据为准。涉及的省、市内容，若未作特别说明，均指山东省、安丘市。

六、《安丘年鉴》的编纂出版是在安丘市委、市政府领导的关心支持下，各供稿单位的大力协助下，经过广大年鉴工作者的通力合作、辛勤劳动所取得的成果。谨向关心、支持年鉴编纂工作的单位和个人表示衷心感谢。

七、《安丘年鉴》卷首领导活动纪实图片由市委办、市人大办、市政府办、市政协办及其他常委部门提供；经济和社会事业发展纪实图片由市融媒体中心及相关单位提供。本年鉴在征稿工作中，部分单位和行业未供稿，故未收入相关资料。

八、《安丘年鉴》内容涉及各行各业，面广量大，受编纂经验、水平、时间等因素所限，错误与疏漏之处在所难免，敬请广大读者批评改正。

# 数字看安丘

SHU ZI KAN AN QIU 2020NIAN

2020 年

| | |
|---|---|
| 全市土地总面积 | 1712 平方公里 |
| 户籍总人口 | 977178 人 |
| 地区生产总值 | 329.83 亿元 |
| 第一产业增加值 | 53.74 亿元 |
| 第二产业增加值 | 88.86 亿元 |
| 第三产业增加值 | 187.23 亿元 |
| 三次产业比重 | 16.3：26.9：56.8 |
| 粮食播种面积 | 5.35 万公顷 |
| 粮食总产 | 32.37 万吨 |
| 固定资产投资 | 186.42 亿元 |
| 社会消费品零售总额 | 104.77 亿元 |
| 出口总额 | 63.44 亿元 |
| 进口总额 | 13.73 亿元 |
| 全体居民人均可支配收入 | 29005 元 |
| 城镇居民人均可支配收入 | 37669 元 |
| 农村居民人均可支配收入 | 20351 元 |
| 公共财政预算收入 | 25.99 亿元 |
| 公共财政预算支出 | 49.60 亿元 |
| 各项存款余额 | 582.65 亿元 |
| 各项贷款余额 | 473.02 亿元 |
| 国省道通车里程 | 153.19 公里 |
| 高速公路通车里程 | 30.3 公里 |

| | |
|---|---|
| 私营企业单位数 | 23757 户 |
| 个体工商户户数 | 89655 户 |
| 中国驰名商标 | 8 件 |
| 地理标志证明商标 | 7 件 |
| 马德里商标国际注册 | 16 件 |
| 非物质文化遗产项目数量 | 184 项 |
| 全国重点镇 | 2 个 |
| 全国特色景观旅游名镇 | 2 个 |
| 山东省百镇建设示范行动示范镇 | 1 个 |
| 省级重点示范镇 | 1 个 |
| 山东省历史文化名镇 | 4 个 |
| 宜居小镇 | 4 个 |
| 山东省特色镇 | 1 个 |
| 山东省绿色生态示范镇 | 2 个 |
| 潍坊市特色镇 | 2 个 |
| 城镇新增就业 | 7500 人 |
| 在校学生 | 10.6 万人 |
| 在园幼儿 | 2.7 万人 |
| 教职工数量 | 8926 人 |
| 医疗机构核准登记床位 | 4586 张 |
| 医疗卫生专业技术人员数量 | 3911 人 |

# 安丘市地图

ISBN 978-7-5072-0310-4　2018年7月第1版　2018年7月第1次印刷　印数：0001-2000　定价：20.00元　装帧：48.00元
鲁SG(2018)033号
版权所有　侵权必究

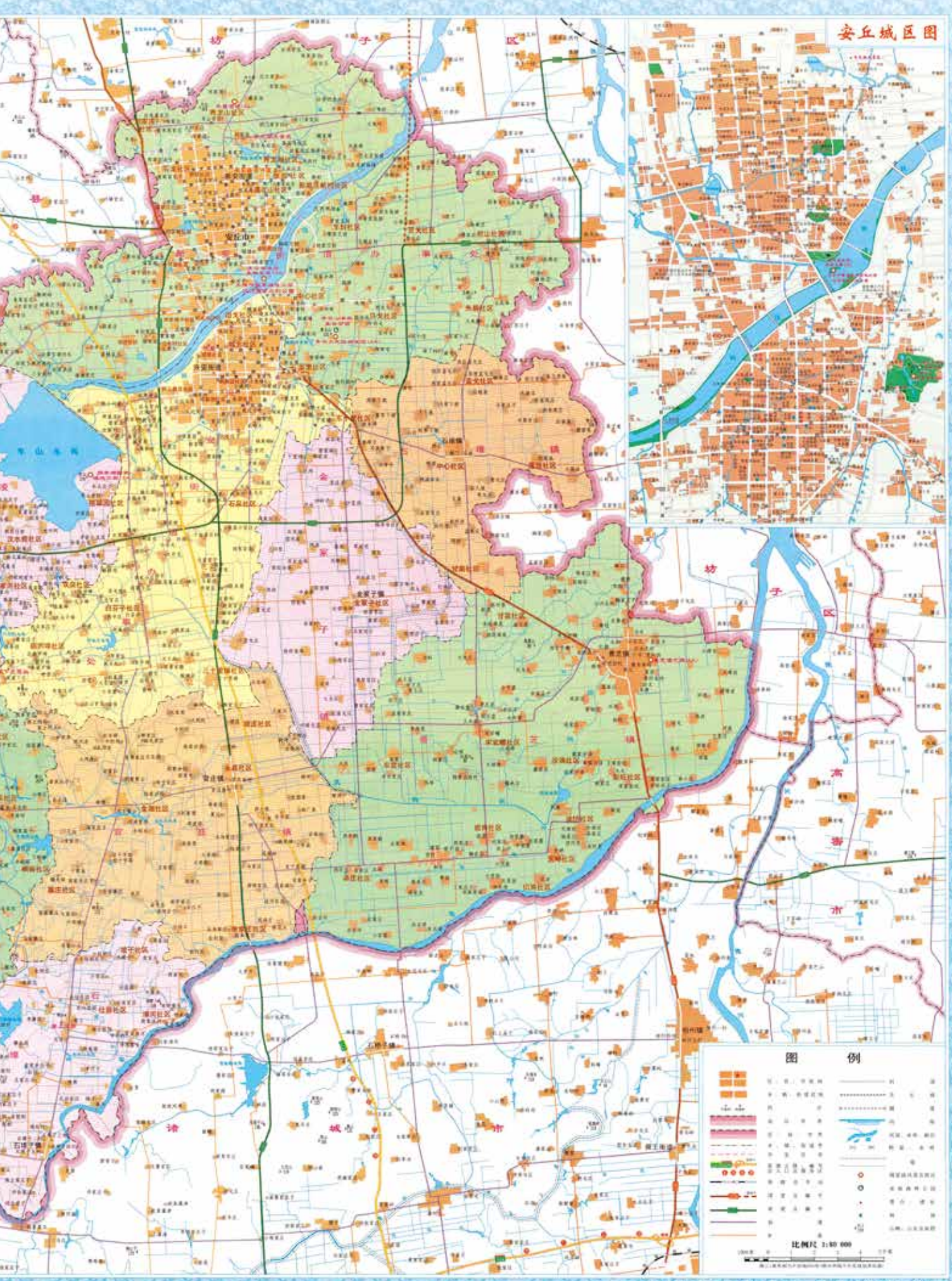


安丘市国土资源局组编　山东省地图出版社测绘　山东省地图出版社出版·印刷·发行

安丘汶河湿地

2020 年 8 月 26 日，市委书记李新阁（中）到景芝镇调研防汛工作。

2020 年 12 月 25 日，市委书记李新阁（前中）到经济开发区检查全面从严治党主体责任落实情况。

2020 年 10 月 7 日，市委副书记、市长贾勤清（前右一）带队调研部分重点民生项目建设情况。

2020 年 11 月 23 日，市委副书记、市长贾勤清（前中）带队现场检查调研废弃矿山生态修复项目。

2020 年 7 月 14 日，市委副书记刘艳芳（右三）参观“希望小屋”。

2020 年 8 月 27 日，市人大常委会主任任海燕（左二）到牟山水库运营维护中心调研。

2020 年 7 月 17 日，市政协主席李广庆（前左二）带队开展提案视察督办。

2020 年 7 月 24 日，市委常委、市纪委书记、市监委主任冯启波（右三）带领纪检监察干部向党旗宣誓。

2020 年 11 月 6 日，在第 21 个记者节来临之际，市委常委、宣传部部长李建英（左二）到市融媒体中心看望慰问新闻宣传战线工作人员，并调研市融媒体中心工作。

2020 年 2 月 27 日，市委常委、政法委书记刘子庆（右五）到韵达总部基地查看疫情防控和复工工作。

2020 年 7 月 24 日，市委常委、副市长赵延福（左二）到市政务服务中心调研。

2020 年 1 月 19 日，市委常委、人武部政委孙海（右一）到兴安街道走访慰问立功军人家属。

2020年5月16日，市委常委、组织部部长刘冠迎（右三）带领参加全市软弱涣散村党组织整顿转化暨农村基层党组织建设“五清零、五提升”集中攻坚行动推进会议与会人员到石堆镇王家亭子村观摩。

2020年7月7日，市委常委、统战部部长冷文清（右三）现场查看福乐托老院二期工程。

2020 年 9 月 4 日，市委常委、市委办公室主任苗光彬（右一）到金冢子镇调研。

2020 年 11 月 5 日，市人大常委会副主任刘兴军（前排右一）带队调查全市国有自然资源资产管理工作。

2020 年 4 月 24 日，市人大常委会副主任王洪书（前左二）带队调查全市环境状况和环境保护目标完成情况。

2020 年 5 月 25 日，市人大常委会副主任孙钧（前排左二）带队督导市经济开发区“重点工作攻坚年”工作开展情况。

2020 年 11 月 14 日，市人大常委会副主任于庆满（中左一）带队到栖霞市考察学习现代农业产业融合发展情况。

2020 年 8 月 11 日，市人大常委会副主任田友（前左一）带队专题调研全市重点项目建设及工业企业运营情况。

2020 年 1 月 28 日，副市长、市公安局局长孙五东（右三）督导新冠肺炎疫情防控工作。

2020 年 10 月 24 日，副市长徐剑发（右四）检查人居环境工作。

2020 年 1 月 18 日，副市长谢谦彪（中右）现场调度市立医院新院区项目。

2020 年 8 月 27 日，副市长王晓丽（左三）到七维新材料调研。

2020 年 10 月 24 日，市政协副主席王振红（左三）带队调研全市美丽乡村建设情况。

2020 年 8 月 11 日，市政协副主席于振法（左六）到山东科灵空调设备有限公司调研机械制造业转型升级工作。

2020 年 9 月 11 日，市政协副主席王培范（右三）到汶河水质自动监测站点调研全市污染防治工作。

2020 年 11 月 11 日，市政协副主席马良明（右二）带队视察评议市应急管理局工作。

2020 年 9 月 24 日，市政协副主席王俊莉（中）带队调研防范打击电信网络诈骗工作。

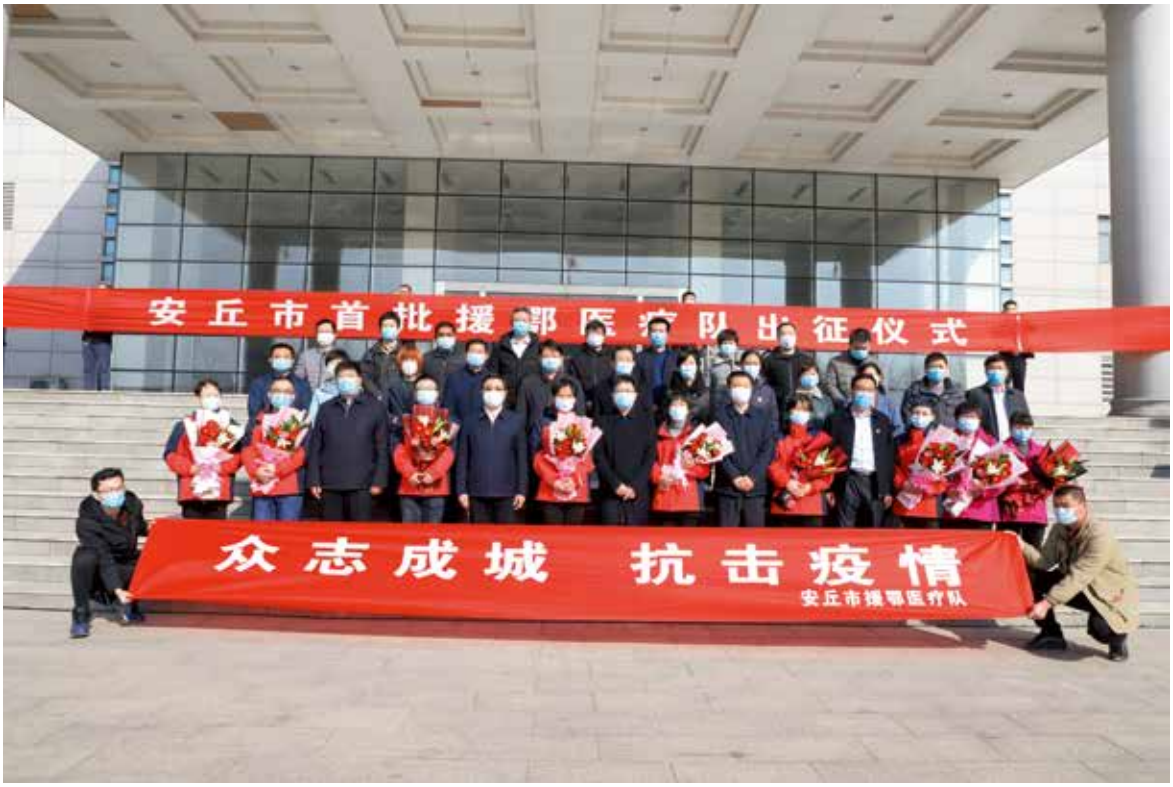


安丘市举行首批援鄂医疗队出征仪式

安丘市举行仪式，欢迎首批援鄂医疗队员凯旋

正大潍坊现代食品（360 万蛋鸡）全产业链项目奠基

安丘市圆通韵达快递胶东半岛区域总部基地项目

富士康物联网生态农业项目

山东食品科技职业学院在建项目

安丘市第二中学新校区建成并投入使用

安丘农谷农业三产融合大数据中心

2020首届中国安丘出口农产品博览会在安丘市齐鲁酒地国际艺术会展中心举行

# 目 录

## 开篇语
Preface

## 特 记
Special Notes

全国地方志系统“两全目标”推进工作调度会暨全国地方志“一体两翼”工程成果发布会在京召开
Scheduling Conference for the Promotion of the "Two Comprehensive Goals" of China Local Chronicles System and "One Body and Two Wings" Project Results Conference of China Local Chronicles held in Beijing …… 3
第十届中国地方志学术年会在苏州召开 …… 4
The 10th Annual Academic Conference of China Local Chronicles held in Suzhou
全国方志馆建设研讨会、全国方志馆业务培训班、全国方志馆讲解员业务培训班、国家方志馆分馆建设研讨会在河南焦作举办 …… 4
China Local Chronicles Museum Construction Symposium, China Local Chronicles Business Training Course, China Local Chronicles Docent Business Training Course, and China Local Chronicles Branch Construction Symposium held in Jiaozuo, Henan Province
2020 年全国年鉴研讨会暨中国地方志学会年鉴分会年度会议、第四届全国年鉴论坛、第五期全国年鉴主编培训班在福建三明举办 …… 5
China Yearbook Symposium in 2020 and Annual Conference of China Local Chronicles Association Yearbook Branch, the 4th China Yearbook Forum, and the 5th China Yearbook Chief Editor Training Course held in Sanming, Fujian Province
第五届全国名镇论坛暨第四届全国名村论坛在山东德州召开 …… 6
The 5th China Famous Towns Forum and the 4th China Famous Villages Forum held in Dezhou, Shandong Province
省委、省政府领导就贯彻落实全国地方志系统“两全目标”推进工作调度会暨“一体两翼”工程成果发布会精神作出批示 …… 7
Provincial Party Committee, Provincial Government leaders gave instructions on the implementation of spirit of Scheduling Conference for the Promotion of the "Two Comprehensive Goals" of China Local Chronicles System and "One Body and Two Wings" Project Results Conference of China Local Chronicles
省政府领导对省党史史志系统工作作出批示 …… 7
Provincial Government leaders gave instructions on Party history and local chronicles system work
省政府副省长孙继业对省委党史研究院（省地方史志研究院）工作作出批示 …… 8
Sun Jiye, Vice Governor of Provincial Government, gave instructions to the work of the Provincial Party Committee History Institute (Provincial Local Chronicles Institute)

## 特 载
Special Records

在全市“不忘初心、牢记使命”主题教育总结大会上的讲话 …… 李新阁 9
Address at Anqiu Summary Conference of "Staying True to Our Founding Mission" Theme Education Li Xinge
在市委农村工作会议暨全市扶贫开发工作会议上的讲话 …… 李新阁 14
Address at Anqiu Municipal Committee Rural Work Conference and Anqiu Poverty Alleviation and Development Work Conference Li Xinge
聚焦重点攻坚 凝心聚力实干 奋力开创现代化高品质城市建设新局面
Focusing on the key tasks, concentrating on practical work, and striving to create a new situation of modern high-quality city construction
——在全市“重点工作攻坚年”动员大会上的讲话 …… 李新阁 17

在全市思想作风整顿暨百日攻坚会战动员部署会议上的主持讲话 …… 李新阁 22
Address at Anqiu Thought and Style Rectification and the 100-day Mobilization and Deployment Conference Li Xinge
在疫情防控工作推进会议上的讲话提纲 …… 贾勤清 24
Outline of the address at Epidemic Prevention and Control Work Promotion Conference Jia Qinqing
在全市经济运行分析会议上的讲话提纲 …… 贾勤清 25
Outline of the address at Anqiu Economic Operation Analysis Conference Jia Qinqing
在全市“12345 烦事找政府”政务服务热线品牌建设动员会议上的讲话 …… 贾勤清 27
Address at Anqiu "12345" Government Service Hotline Brand Construction Mobilization Conference Jia Qinqing
安丘市人民政府工作报告
Report on the Work of Anqiu Municipal People's Government
——2021 年 1 月 28 日在安丘市第十八届人民代表大会第五次会议上 …… 贾勤清 30

## 大事记

## Chronicle of Events

1 月 …… 38
January
2 月 …… 40
February
3 月 …… 43
March
4 月 …… 46
April
5 月 …… 50
May
6 月 …… 53
June
7 月 …… 55
July
8 月 …… 58
August
9 月 …… 61
September
10 月 …… 65
October
11 月 …… 67
November
12 月 …… 69
December

## 全市概况

## Overview of Anqiu

自然环境 …… 74
Natural environment
位置　面积 …… 74
地质　地貌 …… 74
河流 …… 75
气候 …… 77

自然资源 …… 77
Natural resources
土地资源 …… 77
矿产资源 …… 78
水资源 …… 78
动植物资源 …… 78

政区　人口　民族 …… 78
Administrative regions, population and nationalities
行政区划 …… 78
人口 …… 79
民族 …… 79
经济社会发展 …… 79
“十三五”发展成果 …… 83
“十四五”发展目标 …… 84

## 中国共产党安丘市委员会

## Anqiu Municipal Committee of the Communist Party of China

重要会议 …… 85
Important meetings

重大决策与党风廉政建设 …… 86
Major policy decisions and Party's anti-corruption construction
重大决策 …… 86
党风廉政建设 …… 86

重要活动 …… 87
Important activities

市委办公室工作 …… 89
Work of Municipal Committee Office
深化改革……89
综合服务……89
综合文字……89
机要工作……89
保密工作……90
档案工作……90

组织建设 …… 90
Organizational construction
概况……90
干部管理……90
党员队伍……91
组织建设……92
人才工作……93
远程教育……94
主题活动……94
思想作风……94
综合考核……95

宣传工作 …… 95
Publicity work
概况……95
舆论引导……95
公共文化服务……95
对外宣传……96
互联网管理……96
理论工作……96

精神文明建设 …… 97
Spiritual civilization construction
新时代文明实践中心建设……97
思想道德教育……97
思想道德阵地建设……97
未成年人思想道德建设……97
志愿服务制度化建设……97
文明城市创建……97

融媒体 …… 98
Media convergence
概况……98
平台建设……98
工作创新……98
新闻宣传……98
广播电视……98

统战与对台工作 …… 99
United front work and the work related to Taiwan
概况……99
党外代表人士工作……99
民营经济统战工作……99
新的社会阶层人士统战工作……99
对台和侨务工作……99

机构编制 …… 99
Organizational establishment
概况……99
党政机构职能体系……99
事业单位改革…… 100
重点领域体制改革…… 100
机构编制资源…… 100
机构编制法制化…… 101

市委巡察 …… 101
Municipal Committee's inspection
概况…… 101
巡察工作…… 101
巡察整改…… 101
自身建设…… 101
巡察创新…… 102

督 查 …… 102
Supervision
市委督查…… 102
市政府督查…… 102

市直机关党建 …… 102
Party building of municipal government authorities
概况…… 102
模范机关建设…… 102
基层组织建设…… 102
党建品牌建设…… 102

党史史志研究 …… 103
Research on Party history and local chronicles
概况…… 103
年鉴编纂…… 103
回忆录征编…… 103

《信仰》编纂 …… 103
基层志编修 …… 103
对上供稿 …… 103

党校培训 …… 103
Training in Party school
概况 …… 103
干部培训 …… 103
教学教改 …… 104
教师队伍 …… 104
科研咨政 …… 104
社会宣讲 …… 104
基层党校 …… 104

老干部工作 …… 104
Work on veteran cadres
离退休干部党建 …… 104
老干部服务管理 …… 104
志愿服务体系建设 …… 105
老干部活动阵地建设 …… 105

关心下一代工作 …… 105
Caring for the next generation
概况 …… 105
红色基因传承 …… 105
青少教育培训基地 …… 105
课后延时服务 …… 105
青少年健康教育 …… 105

## 安丘市人民代表大会
## Anqiu Municipal People's Congress

综　述 …… 107
Overview

人大监督 …… 107
Supervision of People's Congress
经济监督 …… 107
民生监督 …… 107
司法监督 …… 107
助力乡村振兴 …… 108

视察调查 …… 108
Visitation and investigation

人事代表工作 …… 109
Work of deputies to the People's Congress
代表工作开展 …… 109
优秀代表评选 …… 109
代表建议办理 …… 109

重要会议 …… 109
Important meetings
市人大常委会议 …… 109
第十八届人民代表大会第四次会议 …… 111

重要活动 …… 111
Important activities

## 安丘市人民政府
## Anqiu Municipal People's Government

政府工作部门 …… 112
Government departments

重要会议 …… 112
Important meetings

市政府常务会议 …… 114
Executive Meeting of Anqiu Municipal People's Government

重大行政决策与主要工作 …… 117
Major administrative decisions and major works
重大行政决策 …… 117
主要工作 …… 118

重要活动 …… 119
Important activities

市政府办公室工作 …… 120
Work of Anqiu Municipal People's Government Office
概况 …… 120
综合文字 …… 121
办文办会 …… 121
政务公开 …… 121
政务服务热线 …… 121
智慧城市 …… 121
外事服务 …… 121
深化各项改革 …… 121

信 访 …… 121
Public complaints and proposals
概况…… 121
信访机制…… 121
来信来访…… 122
矛盾治理…… 122
积案化解…… 122
信访听证…… 122

行政审批服务 …… 122
Administrative approval service
概况…… 122
审批制度改革…… 122
投资创业服务…… 122
行政审批规范…… 123

机关事务服务 …… 123
Authorities' affairs services
概况…… 123
公共机构节能…… 123
公车用车管理…… 123
机关安全保卫…… 123
机关服务保障…… 124
机关用房管理…… 124

综合行政执法 …… 124
Comprehensive administrative enforcement of law
概况…… 124
城管体制改革…… 124
市容综合整治…… 124
污违堵专项治理…… 124
精细化管理…… 125

## 中国人民政治协商会议安丘市委员会

## Anqiu Committee of the Chinese People's Political Consultative Conference

综 述 …… 126
Overview

重要会议 …… 126
Important meetings
市政协常委会议…… 126
市政协十届四次会议…… 127
"不忘初心、牢记使命"主题教育总结大会 …… 127
住安潍坊市政协委员活动组工作会议…… 127
潍坊市政协双月协商座谈会…… 127
编纂出版《安丘市政协志》老干部座谈会议…… 127
《安丘市政协志》志稿专家评审会议 …… 127
住安潍坊市政协委员述职会议…… 127
学联组专题学习会议…… 127
《安丘市政协志》发行仪式 …… 127

协商监督 …… 127
Consultation and supervision
概况…… 127
专题协商…… 127
对口协商…… 128
界别协商…… 128
提案办理协商…… 128
民主监督小组选派…… 128
民主评议部门…… 128

调研视察 …… 128
Investigation and visitation
概况…… 128
调研视察…… 128
外地到安考察调研…… 129
网络议政…… 129

提案工作 …… 129
Proposal work

文史工作 …… 130
Cultural and historical work

团结联谊 …… 130
Solidarity and fellowship

社情民意和信息宣传 …… 131
Social conditions & public opinions and information publicity

# 中国共产党安丘市纪律检查委员会（安丘市监察委员会）

## Anqiu Municipal Commission for Discipline Inspection of CPC (Anqiu Municipal Supervisory Committee)


综　述 …… 132
Overview

推动“两个责任”落实 …… 132
Promote the implementation of the "Two Responsibilities"
“两个维护”政治责任落实 …… 132
党建工作责任落实 …… 132
意识形态责任制落实 …… 132

纪律作风建设 …… 132
Construction of discipline and working style
日常教育监督 …… 132
“四风”纠治 …… 133
专项整治和检查 …… 133
扫黑除恶 …… 133

审查调查 …… 133
Review and investigation
案件查办 …… 133
政治巡察 …… 133
信访举报 …… 133

廉政教育 …… 133
Anti-corruption education
廉政文化 …… 133
廉政教育 …… 133

纪检队伍建设 …… 134
Construction of discipline inspection team
机关活动 …… 134
队伍建设 …… 134

重要会议 …… 134
Important meetings


# 人民团体

## Mass Organizations


市总工会 …… 135
Anqiu Federation of Trade Unions
概况 …… 135
工会组织建设 …… 135
企业民主管理 …… 135
职工服务体系建设 …… 135
惠工活动 …… 135
职工精神文化 …… 136
弘扬先模精神 …… 136
职工技能素质 …… 136
助力全市发展 …… 136

共青团安丘市委员会 …… 136
Anqiu Municipal Committee of Chinese Communist Youth League
概况 …… 136
服务党政中心工作 …… 136
青少年思想政治工作 …… 137
基层团建 …… 138

市妇女联合会 …… 138
Anqiu Women's Federation
概况 …… 138
妇女组织 …… 138
服务中心工作 …… 138
妇女发展服务 …… 138
“美丽庭院”创建 …… 138
关爱帮扶 …… 139
宣传教育 …… 139
典型引领 …… 139

市科学技术协会 …… 139
Anqiu Association for Science and Technology
概况 …… 139
全民科学素质 …… 139
科普工作 …… 139
学会　协会　人才 …… 140

市工商业联合会 …… 140
Anqiu Federation of Industry and Commerce
概况 …… 140

助力疫情防控…… 141
非公企业服务…… 141
商会建设…… 141

市文学艺术界联合会 …… 141
Anqiu Federation of Literary and Art Circles
概况…… 141
文艺创作…… 141
文艺服务…… 142
文艺活动…… 142
文艺队伍…… 142

市社会科学界联合会 …… 142
Anqiu Federation of Social Science Associations
概况…… 142
科普宣传…… 142
社科成果…… 142

## 军 事
## Military Affairs

中国人民解放军安丘市人民武装部 …… 143
Anqiu People's Armed Forces Department of People's Liberation Army of China
概况…… 143
党管武装…… 143
政治教育…… 143
军事训练…… 143
征兵工作…… 144
民兵调整改革…… 144
安全管理…… 145
基础设施建设…… 145
学生军训工作…… 145
民兵预备役…… 145
双拥工作…… 145

退役军人事务 …… 146
Veteran affairs
概况…… 146
优抚褒扬…… 146
移交安置…… 146
退役军人就业创业…… 146
退役军人权益保障…… 146
双拥共建…… 146

人防工程指导 …… 146
Guidance for civil air defense engineering
概况…… 146
警报试鸣…… 146
应急指挥能力…… 147
人防工程建设…… 147
教育宣传…… 147

## 法 治
## Rule of Law

政法委与综治 …… 148
Political and legal affairs committee and comprehensive administration
概况…… 148
队伍建设…… 148
法治建设…… 148
平安建设…… 149
综治工作…… 149

法治政府建设 …… 149
Construction of law-based government
概况…… 149
依法行政…… 149
行政执法监督…… 149
行政复议和应诉…… 149

公 安 …… 150
Public security
概况…… 150
疫情防控…… 150
治安防控…… 150
犯罪打击…… 150
110 报警服务 …… 151
治安行政管理…… 151
网络安全…… 151
重案侦破…… 151
户籍户政…… 151
交通管理…… 151
监所管理…… 152
队伍建设…… 153
宣传推介…… 153

检　察 …… 153
Procuratorate
概况 …… 153
服务经济社会发展 …… 153
法律监督 …… 154
检察队伍 …… 154

法　院 …… 155
Court
概况 …… 155
服务经济社会发展 …… 155
司法为民 …… 156
改革创新 …… 156
队伍建设 …… 157

司法行政 …… 157
Judicial administration
概况 …… 157
依法治市 …… 158
普法教育 …… 158
人民调解 …… 159
法律服务 …… 159
社区矫正 …… 159
安置帮教 …… 159

劳动仲裁 …… 160
Labor arbitration

## 经济监督管理
## Economic Supervision and Administration

发展和改革 …… 161
Development and reform
概况 …… 161
宏观调控 …… 161
产业发展 …… 161
乡村振兴 …… 161
改革开放 …… 162
民生福祉 …… 162
项目服务 …… 162
能源管理 …… 162
信用建设 …… 162
价格管理和认证 …… 162
粮食事业 …… 162

市场监管 …… 163
Market supervision and administration
概况 …… 163
知识产权 …… 163
质量强市 …… 163
标准化 …… 163
食品安全监管 …… 163
药品安全监管 …… 164
医疗器械和化妆品监管 …… 164
市场价格监管 …… 164
计量和认证管理 …… 164
企业信用监管 …… 165
特种设备安全监察 …… 165
广告监管 …… 165
反不正当竞争 …… 165
质量执法检查 …… 165
消费维权 …… 166

检验检测 …… 166
Inspection and testing
概况 …… 166
检验检测队伍 …… 166
检验检测设备 …… 166
检验检测技术 …… 166
检验检测水平 …… 166

地方统计 …… 167
Local statistics
概况 …… 167
专业统计 …… 167
统计改革 …… 167
专项统计 …… 167
统计双基 …… 167
统计服务 …… 167
统计监督 …… 168
农业统计 …… 168
畜牧业调查 …… 168

国家统计 …… 168
National statistics
概况 …… 168
住户调查 …… 168
农作物对地调查 …… 169
畜禽监测调查 …… 169
规上服务业营业收入统计 …… 169

专项调查 …… 169
Special investigation
第七次全国人口普查…… 169
旅游调查…… 169
规下工业抽样调查…… 169

审计监督 …… 169
Audit supervision
概况…… 169
政策落实审计…… 170
财政审计…… 170
经济责任审计…… 170
政府投资审计…… 170
内部审计…… 170
社会审计…… 170

应急管理 …… 170
Emergency management
概况…… 170
安全责任…… 170
安全监管…… 170
安全生产标准化…… 171
安全教育…… 171
应急救援…… 171
防灾救灾…… 171

应急宣教 …… 171
Emergency publicity and education
概况…… 171
监测预报…… 171
宣传教育…… 171

## 农业农村
## Agriculture and Rural Area

综 述 …… 172
Overview
乡村振兴…… 172
人居环境整治…… 172
产业融合发展…… 172
国家农综区建设…… 172
农产品品牌…… 173

畜牧业 …… 173
Animal husbandry
概况…… 173
标准化建设…… 173
畜牧业发展…… 173
畜禽污染治理…… 173
畜产品安全…… 173
动物疫病防控…… 174
无疫区建设…… 174
畜牧执法…… 174

水 利 …… 174
Water conservancy
概况…… 174
农村供水…… 174
河（湖）长制…… 174
防汛防灾…… 174
水政管理…… 174
水土保持…… 175
移民管理…… 175
水利工程…… 175
水资源管理…… 175
砂资源河道养护…… 175

生态林场 …… 176
Ecological forests
城顶山生态林场…… 176
汶河生态林场…… 176
太平山生态林场…… 176

农业机械 …… 176
Agricultural machinery
概况…… 176
农业机械化…… 176
农机补贴…… 177
农机推广…… 177
农机服务…… 177

农产品质量安全 …… 177
Quality and safety of agricultural products
概况…… 177
农资整治…… 177
食用农产品产地准出…… 177

农村经济指导 …… 177
Rural economic guidance

概况…… 177
农村集体产权制度改革…… 177
土地承包管理…… 177
新型经营主体发展…… 178
农村集体“三资”管理…… 178

## 工　业
## Industry

综　述 …… 179
Overview
工业经济运行…… 179
优势产业提升…… 179
重点企业发展…… 179
企业创新战略…… 179
扶持资金争取…… 180
企业复工复产…… 180

电　力 …… 180
Electric power
概况…… 180
安全生产…… 180
电网建设…… 180
电价政策…… 180
电力调度…… 180
供电服务…… 180

石　油 …… 181
Petroleum

## 商　务
## Business

商　务 …… 182
Business
概况…… 182
利用外资…… 182
外贸进出口…… 182
内贸流通…… 183
电子商务…… 183
双招双引…… 183

供　销 …… 183
Supply and marketing
概况…… 183
农业社会化服务…… 183
现代流通网络建设…… 184
合作经济组织建设…… 184

## 金　融
## Finance

地方金融监管 …… 185
Local financial supervision
概况…… 185
企业上市…… 185
企业解困…… 185
新型农村合作金融试点…… 185

银　行 …… 186
Banks
概况…… 186
业务管理…… 186
风险监测和预警…… 186
信贷投放…… 186
金融服务…… 187
防范化解金融风险…… 187

保　险 …… 188
Insurance
概况…… 188
保费收入…… 188
保费支出…… 188

证　券 …… 189
Securities

## 财政　税务
## Public Finance and Taxation

财　政 …… 190
Public finance
概况…… 190
财政收入…… 190

财源结构优化…… 190
重大项目建设…… 191
民生事业保障…… 191
国库集中支付管理…… 191
财政改革和管理…… 191

总部经济 …… 192
Headquarter economy
概况…… 192
引进程序…… 192
政策扶持…… 192

政府采购和招投标 …… 192
Government procurement and bidding
概况…… 192
政府采购…… 192
招投标管理…… 193

国有资产管理 …… 193
State-owned assets management
概况…… 193
行政事业单位资产管理…… 193
国有资产经营管理…… 193
国有企业改革…… 193

住房公积金管理 …… 194
Housing provident fund management
概况…… 194
政策宣传…… 194
业务管理…… 194
业务服务…… 194

税 务 …… 194
Taxation
概况…… 194
减税降费…… 194
税收服务…… 194
税费管理…… 195

## 交通运输
## Traffic and Transportation

交通运输 …… 196
Traffic and transportation
概况…… 196
高速公路建设…… 196
高速铁路建设…… 196
公路建设…… 196
道路运输…… 196
交通监察…… 197
安全监管…… 197

公 路 …… 198
Highway
概况…… 198
公路工程…… 198
公路养护…… 198
路产路权…… 198

广电网络 …… 198
Radio and TV network
概况…… 198
可视系统服务…… 198
平台互联互通…… 198
有线电视服务…… 199

## 住房和城乡建设
## Housing and urban & rural construction

建 设 …… 200
Construction
概况…… 200
城市建设…… 200
市政建设…… 200
污水处理…… 201
园林绿化…… 201
建筑业…… 201
房地产业…… 202

城市管理 …… 202
Urban management
概况…… 202
城区环卫保洁…… 202
城乡环卫一体化…… 202
市政设施管护…… 202
城市防汛…… 202

村镇建设 …… 203
Village and town construction
概况 …… 203
特色城镇建设 …… 203
示范镇建设 …… 203
美丽乡村建设 …… 203

房产服务 …… 203
Real estate service
概况 …… 203
房产市场监管 …… 203
物业管理服务 …… 203

## 资源　规划　生态环境

## Resources, Planning and Ecological Environment

自然资源 …… 205
Natural resources
概况 …… 205
用地保障 …… 205
耕地保护 …… 205
集约节约用地 …… 205
执法监管 …… 205
地质矿产管理 …… 205
生态修复治理 …… 206
不动产登记 …… 206

规　划 …… 206
Planning
重要规划 …… 206
村庄分类 …… 206
规划审批 …… 206

林　业 …… 206
Forestry
概况 …… 206
造林绿化 …… 206
森林村镇创建 …… 206
生态廊道 …… 206
林业产业 …… 207
森林防火 …… 207
林业有害生物防控 …… 207
林长制示范区创建 …… 207

生态环境 …… 207
Ecological environment
概况 …… 207
污染防治攻坚 …… 207
三大保卫战 …… 208
环境监察 …… 208
环境监测 …… 208
排污许可 …… 209
主要污染物总量减排 …… 209
第二次全国污染源普查 …… 209

## 教体　科技

## Education, Sports and Technology

教　育 …… 210
Education
概况 …… 210
教学改革 …… 210
教育科研 …… 211
教师队伍 …… 211
教育经费 …… 212
教育资助 …… 212
教育行政 …… 213
招生考试 …… 213
创新实践教育 …… 214
教育信息化 …… 214
学校安全 …… 214
学前教育 …… 215
义务教育 …… 216
高中教育 …… 217
特殊教育 …… 217
职业教育 …… 217
成人教育 …… 218
民办教育 …… 218

体育事业 …… 218
Sports
概况 …… 218
群众体育 …… 218
竞技体育 …… 218
体育产业 …… 218

科　技 …… 218
Technology

概况 …… 218
科技计划 …… 218
科技创新与成果转化 …… 219
科技创新平台建设 …… 219
产学研合作 …… 219
高新技术产业发展 …… 220

气象预报 …… 220
Meteorology forecasting
概况 …… 220
气象服务 …… 220
气象应急保障 …… 220
气象安全 …… 221
气象气候 …… 221

## 文化 旅游
## Culture and Tourism

文化事业 …… 222
Cultural undertaking
概况 …… 222
公共文化服务 …… 222
文化惠民工程 …… 222
公共文化服务机构 …… 222
文化产业 …… 223
地方文艺 …… 223
文艺创作 …… 223
文化活动 …… 223
文化遗产保护 …… 223
非遗申报 …… 223

旅游服务 …… 224
Tourism service
概况 …… 224
全域旅游 …… 224
旅游品质 …… 224
旅游市场 …… 224

文化执法 …… 225
Cultural enforcement of law
概况 …… 225
文化市场执法 …… 225
文化市场监管 …… 225
扫黄打非 …… 225

新华书店 …… 226
Xinhua Bookstore
概况 …… 226
转型升级 …… 226
全民阅读 …… 226
研学服务 …… 226

## 卫生健康
## Hygiene and Health

概况 …… 227
医疗卫生 …… 227
人口政策 …… 229
爱国卫生运动 …… 229
新冠肺炎疫情防控 …… 229
妇幼保健 …… 229
红十字会 …… 229

## 社会民生
## People's Livelihood

居民生活 …… 230
Lives of residents
城乡居民收入 …… 230
城乡居民消费 …… 230
在岗职工平均工资 …… 231

人力资源和社会保障 …… 231
Human resources and social security
概况 …… 231
干部管理 …… 231
就业创业 …… 231
劳动保障监察 …… 232
劳动关系 …… 232
职称制度改革 …… 232
事业单位岗位设置 …… 232
专业技术职务评聘 …… 232
人事考试报名 …… 232
人才队伍建设 …… 232
高技能人才 …… 232
社会保险 …… 232
社保政策调整 …… 232

民　政 …… 233
Civil affairs
概况 …… 233
社会救助 …… 233
低收入家庭经济状况信息核查 …… 233
养老服务体系建设 …… 233
社会福利 …… 234
社会事务 …… 234
地名服务与普查 …… 234
婚丧管理与服务 …… 235
慈善事业 …… 235
社工人才 …… 235
志愿服务 …… 235

社区建设 …… 236
Community construction
概况 …… 236
社区建设 …… 236
社区服务 …… 236

扶　贫 …… 236
Poverty alleviation
概况 …… 236
扶贫工作组织 …… 237
贫困精准识别 …… 237
扶贫项目和资金 …… 237
扶贫基本保障 …… 237
扶贫问题整改 …… 237
扶贫巩固提升 …… 238

医疗保障 …… 238
Medical Security
概况 …… 238
医保基金监管 …… 238
定点医药机构管理 …… 238
医药服务价格管理 …… 238
门诊慢性病管理 …… 238
医保政策落实 …… 238
异地就医管理 …… 239
医保支付改革 …… 239
医药耗材采购 …… 239
医疗救助 …… 239
医保扶贫 …… 239
医保服务 …… 239
新冠肺炎疫情防控 …… 240

老龄事业 …… 240
Service for senior citizen
概况 …… 240
健康教育 …… 240
银龄安康工程 …… 240

民族宗教 …… 240
Ethnic and religious affairs
概况 …… 240
民族宗教事务 …… 240
团结进步宣传 …… 240

# 镇街区

## Counties, Streets and Districts

兴安街道 …… 241
Xing'an Street
概况 …… 241
工业发展 …… 241
乡村振兴 …… 241
城市建设 …… 241
社会治理 …… 242
党的建设 …… 242

新安街道 …… 244
Xin'an Street
概况 …… 244
工业发展 …… 244
乡村振兴 …… 244
城市建设 …… 244
社会事业 …… 244
社会治理 …… 245
党的建设 …… 245

景芝镇 …… 246
Jingzhi Town
概况 …… 246
双招双引 …… 246
乡村振兴 …… 246
人居环境 …… 246
社会事业 …… 246
社会治理 …… 247
党的建设 …… 247

凌河街道 …… 251
Linghe Street
概况 …… 251
双招双引 …… 251
产业发展 …… 251
社会治理 …… 251
党的建设 …… 251

石埠子镇 …… 256
Shibuzi Town
概况 …… 256
双招双引 …… 256
脱贫攻坚 …… 256
人居环境 …… 256
社会事业 …… 256
疫情防控 …… 256
党的建设 …… 256

大盛镇 …… 258
Dasheng Town
概况 …… 258
工业发展 …… 258
农业发展 …… 258
城镇化建设 …… 259
安全生产 …… 259
社会事业 …… 259
党的建设 …… 259

辉渠镇 …… 261
Huiqu Town
概况 …… 261
工业发展 …… 261
乡村振兴 …… 261
民生事业 …… 261
脱贫攻坚 …… 261
党的建设 …… 262

郜山镇 …… 263
Wushan Town
概况 …… 263
双招双引 …… 263
项目建设 …… 263
新旧动能转换 …… 263
乡村振兴 …… 263
社会事业 …… 263
社会治理 …… 264
党的建设 …… 264

石堆镇 …… 265
Shidui Town
概况 …… 265
工业发展 …… 265
农业发展 …… 266
城镇化建设 …… 266
社会事业 …… 266
社会治理 …… 266
党的建设 …… 266

柘山镇 …… 268
Zheshan Town
概况 …… 268
双招双引 …… 268
项目建设 …… 268
乡村振兴 …… 268
社会事业 …… 268
党的建设 …… 268

官庄镇 …… 270
Guanzhuang Town
概况 …… 270
双招双引 …… 270
乡村振兴 …… 270
脱贫攻坚 …… 270
人居环境 …… 270
社会事业 …… 271
党的建设 …… 271

金冢子镇 …… 273
Jinzhongzi Town
概况 …… 273
工业发展 …… 273
脱贫攻坚 …… 273
乡村振兴 …… 273
社会事业 …… 273
党的建设 …… 273

大汶河旅游开发区 …… 275
Dawenhe River Tourism Development Zone
概况 …… 275
双招双引 …… 275
农业发展 …… 275
社会治理 …… 276

党的建设…… 276

安丘经济开发区 …… 278
Anqiu Economic Development Zone
概况…… 278
双招双引…… 278
新旧动能转换…… 278
项目服务…… 278
乡村振兴…… 278
社会治理…… 278
党的建设…… 278

# 附　录
## Appendix

潍坊市级以上人大代表名录 …… 280
List of deputies to the People's Congress above municipal level in Weifang
潍坊市级以上政协委员名录 …… 282
List of CPPCC members above municipal level in Weifang
潍坊市级以上劳动模范名录 …… 283
List of Model Workers above municipal level in Weifang
2020 年安丘市获省级以上荣誉称号一览表 …… 289
List of honorary title in Anqiu above provincial level in 2020
2020 年市委印发重要文件信息一览表 …… 290
List of important documents issued by the Municipal Committee in 2020
2020 年市委办公室印发重要文件信息一览表 …… 291
List of important documents issued by the Municipal Committee Office in 2020
2020 年市政府印发重要文件信息一览表 …… 293
List of important documents issued by the Municipal People's Government in 2020
2020 年全市规范性文件印发信息一览表 …… 294
List of Anqiu normative documents issued in 2020
2020 年安丘市现役军人荣获个人二等功以上奖励名录
List of Anqiu servicemen who won the award above "individual second-class merit" in 2020
…… 295

索　引 …… 296
Index

# 开　篇　语

Kaipianyu

**序言：2020年7月，中国地方志指导小组秘书长、中国地方志指导小组办公室主任、中国社会科学院研究员冀祥德以《用地方志记录中国历史》为题发表文章，对地方志的重要意义、重要作用作了深刻阐述，全文如下：**

“中国之志”是世界各个国家和民族记载和传承历史方式的唯一中国表达，“中国之治”是世界所有国家治理社会的独特中国模式。“中国之志”既能为当下之“中国之治”提供资政辅治之参考，又能为未来之“中国之治”留下堪存堪鉴之记述。“凡将立国，制度不可不察看也。”世界四大古文明之所以唯有中华文明传承千年、至今不辍，原因之一就是国有史、郡有志、家有谱。中国共产党第十九届中央委员会第四次全体会议提出了坚持和完善中国特色社会主义制度、推进国家治理体系和治理能力现代化的总体目标，提出了“中国特色社会主义制度和国家治理体系”，即“中国之治”这一人类制度文明史上的伟大创造。在“中国之治”初步形成并将继续完善和发展的今天，地方志工作者的应有担当就是以“中国之志”资政辅治，记录、传承、传播和弘扬“中国之治”。

做“中国之治”的资政者。从中国历史上来看，地方志从先秦滥觞，在两宋成熟，再到明清繁荣，编修赓续不断、传承不止。隋唐以来，地方志官修制度开始确立，并受到历代政府的重视，逐步把修志规定为官责官修的政府行为，一直持续到今天。据不完全统计，古志有8000多种，占现存的中国古籍十分之一多。新中国成立以来，编纂出版的新方志达3万多种。在我国历史上，没有任何一种文献可以像地方志这样，连续编纂两千多年且自成体系，筑成一座珍贵而巨大的资料数据信息宝库。从世界视野中看，地方志是中华民族特有的客观记载国家或一定行政区域内的自然、经济、政治、文化、社会等基本状况并代际传承的资料性文献，具有存史、资政、育人的重要功能。

地方志是传承中华文明的重要载体，蕴含着巨大的历史智慧。习近平总书记指出，要马上了解一个地方的重要情况，就要了解它的历史，“了解历史的可靠的方法就是看志，这是我的一个习惯。过去，我无论走到哪里，第一件事就是要看地方志”。习近平总书记还多次强调，“要高度重视修史修志”，“只有加深对历史的掌握和理解，才能‘以古为鉴，鉴古知今’”。从发展的观点看，“中国之治”初步形成后，还需要不断完善和发展。“中国之治”是一个动态过程，不可能一蹴而就，也不可能一劳永逸。所以，如何发挥“中国之志”的巨大资源优势，挖掘历史智慧，为“中国之治”的完善和发展提供资政辅治之参考，是全国地方志机构和地方志工作者的职责和使命。

做“中国之治”的记录者。任何一个民族都有自己的灵魂，有自己的根，这种灵魂和根就从制度和文化传承中呈现出来。在漫长的历史进程中，中华民族积累了丰富的治国理政经验，创造了独树一帜的灿烂文化，把这些用地方志的形式记录下来，并传之后世，是地方志工作者的责任和义务。地方志肩负着以文化人、培根铸魂的使命，地方志所记录传承的，最能体现一个时代的风貌，最应该引领一个时代的风气。我们党在长期实践探索中，坚持把马克思主义基本原理同中国具体实践相结合，形成了具有强大生命力和巨大优越性的国家制度和国家治理体系，创造了世所罕见的经济发展奇迹和政治稳定奇迹，所有这些，亟须用地方志这一中华民族独有的历史记述载体完整而客观地记录下来。当前，地方志工作者需要主动承担起记录新时代、书写新时代的使命，深刻反映我们这个时代的历史巨变，全面描绘我们这个时代的精神图谱，客观记载并向世界传播、向我们的后人传承具有鲜明中国特征、中国风格、中国气派的“中国之治”。

做“中国之治”的传播者。新中国成立以来，中华民族之所以能迎来从站起来、富起来到强起来的伟大飞跃，最根本的原因是党领导人民建立和完善了中国特色社会主义制度，形成和发展了党的领导和经济、政治、文化、社会、生态文明、军事、外事等各方面的制度，不断加强和完善国家治理。习近平总书记强调，要把制度自信教育贯穿国民教育全过程，把制度自信的种子播撒进青少年心灵；要积极创新话语体系、提升传播能力，面向海内外讲好中国制度的故事，不断增强我国国家制度和国家治理体系的说服力和感召力，地方志工作者责无旁贷。

“中国之治”是以马克思主义为指导、植根中国大地、具有深厚中华文化根基、深得人民拥护的制度和治理体系，是党和人民长期奋斗、接力探索、历尽千辛万苦、付出巨大代价取得的根本成就。地方志工作者要坚持人民是历史创造者的观点，尊重人民主体地位，聚焦人民实践创造，自觉把地方志事业同国家和民族发展紧紧联系在一起，在努力多出经得起实践、人民、历史检验的地方志成果，资治、记录“中国之治”的同时，传承、传播好“中国之治”。

（来源：中国社会科学网）

# 特　　记

Teji

## 全国地方志系统“两全目标”推进工作调度会暨全国地方志“一体两翼”工程成果发布会在京召开

2020 年 8 月 31 日，由中国地方志指导小组主办的全国地方志系统“两全目标”推进工作调度会暨全国地方志“一体两翼”工程成果发布会在京召开。中国社会科学院副院长、中国历史研究院院长、中国地方志指导小组常务副组长高翔作题为《坚定信心，科学谋划，高质量完成“两全目标”》的重要讲话。中国地方志指导小组秘书长、中国地方志指导小组办公室（以下简称“中指办”）主任冀祥德通报全国地方志系统“两全目标”工作推进情况并作总结讲话。中指办副主任邱新立发布全国地方志“一体两翼”工程 2019—2020 年成果。冀祥德、邱新立先后主持会议。

高翔在讲话中指出，全国地方志系统当前和今后一个时期的首要政治任务，就是要深入学习贯彻习近平新时代中国特色社会主义思想，认真落实习近平总书记关于史志工作的重要论述精神，在新的时代背景和任务要求下，充分发挥自身优势，完成“两全目标”，精心谋划好并扎实推进《中国扶贫志》《中国全面小康志》编纂工作，用志书这种载体形式全面、系统、客观地记录好脱贫攻坚和全面建成小康社会的伟大历史进程，为中国特色社会主义新时代增光添彩。

高翔要求，要强化责任担当，不负中央重托，进一步深刻认识高质量完成“两全目标”的重要意义；要认清当前形势，把握发展大势，进一步坚定高质量完成“两全目标”的信心决心；要加强科学谋划，坚持精准施策，力争“两全目标”攻坚取得更多更大战果；要立足新时代，不断开拓奋进，持续推动方志文化创造性转化、创新性发展。

冀祥德在总结讲话中指出，要坚持以习近平新时代中国特色社会主义思想为指导，坚决扛起政治责任；要坚持依法治志，坚决压实工作责任；要强化内生动力，坚决弘扬方志人精神，高质量完成“两全目标”。全国地方志系统要切实做好会议精神的学习宣传和贯彻落实工作。

本次会议采取视频直播的形式召开，首次设立分会场，未到主会场的其他省级地方志工作机构主要负责人、分管领导和各省级地方志工作机构业务部门负责人以及“一体两翼”工程联络员、撰稿人近 200 人在各地分会场收看会议直播。

（来源：中国方志网）

# 第十届中国地方志学术年会在苏州召开

2020 年 10 月 11 日 —12 日，第十届中国地方志学术年会在江苏省苏州市召开。会议由中国地方志指导小组办公室（以下简称“中指办”）、中国地方志学会主办，江苏省地方志办公室协办，苏州市地方志办公室承办。中国地方志指导小组秘书长、中指办主任、中国地方志学会副会长兼秘书长冀祥德出席会议并讲话。中指办副主任邱新立出席会议。邱新立主持开幕式并作总结讲话。

冀祥德在讲话中说，近日，习近平总书记在主持中央政治局集体学习时指出，当今中国正经历广泛而深刻的社会变革，也正进行着坚持和发展中国特色社会主义的伟大实践创新，所以本次学术年会的主题是地方志理论研究和实践创新。他要求，第一，要在中国伟大抗疫精神引领下，加强地方志理论研究和实践创新。第二，要在科学理论指导下和历史规律的把握遵循中，加强地方志理论研究和实践创新。实践创新必须建立在历史发展规律之上，必须行进在历史正确方向之上。第三，要在危机中育先机、于变局中开新局，在不断解决问题中，加强地方志理论研究和实践创新。第四，要在《全国地方志事业发展规划纲要（2021—2025 年）》科学谋划中，加强地方志理论研究和实践创新。他强调，党的十八大以来，在习近平新时代中国特色社会主义思想指导下，地方志事业取得了突破性发展，《全国地方志事业发展规划纲要（2015—2020 年）》各项任务即将完成。最近，习近平总书记就编纂《中国扶贫志》作出重要批示，体现了总书记对全国地方志工作者的高度信任和殷切期望，我们一定要深刻领会总书记的重要批示精神，切实谋划好地方志事业发展蓝图。

邱新立在总结中对本届学术年会进行了总结和评价。他指出，2020 年对地方志工作来说既是收官之年也是开局之年，本届学术年会内容丰富、参与面广、学术性强。在未来一个时期，要高质量做好“两全目标”收尾工作，按中央要求做好《中国扶贫志》《中国全面小康志》的编写工作。同时，继续推进法治建设，加强制度建设，深化学科建设，进一步提高志鉴编纂质量和地方志学术研究水平。

会议以大会交流和分组讨论相结合的形式，进行了深入的理论研讨和学术交流。

（来源：中国方志网）

# 全国方志馆建设研讨会、全国方志馆业务培训班、全国方志馆讲解员业务培训班、国家方志馆分馆建设研讨会在河南焦作举办

2020 年 11 月 24 日 —27 日，全国方志馆建设研讨会、全国方志馆业务培训班、全国方志馆讲解员业务培训班、国家方志馆分馆建设研讨会在河南省焦作市举办。中国地方志指导小组办公室（以下简称“中指办”）党组书记、方志出版社社长高京斋出席会议并讲话，中指办纪检组组长、副主任叶聪岚主持会议。

高京斋分析了今后全国方志馆建设与发展面临的形势与机遇、问题与瓶颈，提出了全国方志馆建设的重点任务。

会议强调，要紧紧围绕国家战略发展大局，进一步明确社会主义文化强国建设方向，进一步明确方志馆对于提高国家文化软实力的重要价值，进一步明确方志馆应有的责任、担当，紧紧围绕存史、资政、育人三大功能定位，树立信心，创新思路，挖掘潜力，塑造出新时代方志馆建设的新形象、新风采。要正视差距，准确把握当前方志馆建设薄弱环节，认真加以研究，提出有针对性的解决措施。要坚定正确的政治方向，加强方志馆建设顶层设计、理论研究、专业人才队伍建设，注重发挥典型的示范引领作用。要切实坚定方志文化自信，努力提升方志文化素养，积极探索方志馆发展理念，做好先进典型培树工作，做到全国一盘棋，努力开创新时代方志馆建设新局面。

此次会议由中指办、国家方志馆主办，河南省地方史志办公室承办，焦作市地方史志办公室协办。来自全国地方志系统以及部分市县党委政府的代表参会。

（来源：中国方志网）

# 2020年全国年鉴研讨会暨中国地方志学会年鉴分会年度会议、第四届全国年鉴论坛、第五期全国年鉴主编培训班在福建三明举办

2020年12月8日—12日，2020年全国年鉴研讨会暨中国地方志学会年鉴分会年度会议、第四届全国年鉴论坛、第五期全国年鉴主编培训班在福建省三明市沙县举办。会议由中国地方志指导小组办公室（以下简称“中指办”）、中国地方志学会年鉴分会主办，中共福建省委党史研究和地方志编纂办公室承办，中共三明市委党史和地方志研究室、中共沙县县委党史和地方志研究室协办。中国地方志指导小组（以下简称“中指组”）秘书长，中指办主任，中国地方志学会副会长兼秘书长、年鉴分会会长冀祥德出席会议并作主题报告。中指办原党组书记、中国地方志学会专家顾问委员会主席田嘉，中指办一级巡视员、中国地方志学会副会长邱新立出席会议。

冀祥德在会议开幕式讲话中强调，全国地方志系统当前和今后一个时期的首要政治任务，就是深入贯彻党的十九届五中全会精神，在新的时代背景和任务要求下，充分发挥自身优势，全面完成“两全目标”，精心谋划好并扎实推进中国扶贫志、中国全面小康志、中国抗击新冠肺炎疫情志编纂工作，用志书这种载体形式全面、系统、客观地记录好脱贫攻坚和全面建成小康社会的伟大历史进程以及抗击新冠肺炎疫情斗争取得的重大战略成果，以“中国之志”记录“中国之治”，为中国特色社会主义新时代增光添彩。他对“十三五”时期全国年鉴事业发展作了系统回顾，充分肯定全国年鉴事业取得全方位、开创性的重要成绩。他指出，要贯彻新发展理念，把年鉴事业放在地方志事业发展更加突出的位置，既要有战略定力、苦练内功，又要博采众长、兼收并蓄，切实抓紧抓好。关于下一步全国年鉴工作，他提出如下要求：一是要深入贯彻落实党的十九届五中全会精神；二是大力推进依法治鉴；三是持续巩固“年鉴全覆盖”成果；四是大力推动精品建设；五是大力深化理论研究；六是大力加强队伍建设；七是大力提升用鉴水平。

会上，中指办有关人员宣读了中指组《关于全力做好省市县三级综合年鉴2021年卷编纂出版工作的通知》，就制订《全国年鉴事业发展规划（2021—2025年）》作了说明。会议研究通过了中国地方志学会年鉴分会理事、常务理事调整事项。

冀祥德在会议闭幕式讲话中强调，要贯彻落实新发展理念，推动年鉴事业在“十三五”时期从一项工作向一项事业转型升级的基础上，在“十四五”时期努力推动年鉴事业的第二次转型升级，即从“有没有”的数量的规模化，向“好不好”的质量的法治化、高质化方向转型升级，继续引领带动全国地方志事业全面转型升级。他指出，要推动实现年鉴事业的第二次转型升级，下一步要重点做好以下工作：一是要深入学习贯彻落实党的十九届五中全会精神；二是要制定好《全国年鉴事业发展规划（2021—2025年）》；三是要全力做好三级综合年鉴2020年卷收尾工作；四是要全力做好三级综合年鉴2021年卷启动编纂和编纂出版工作；五是要持续深化年鉴质量建设；六是要切实做好这次会议精神的学习宣传和贯彻落实。

冀祥德还专门召集各省级地方志工作机构分管年鉴工作的领导讨论修改《关于地方综合年鉴编纂出版若干问题的补充规定》稿。

在第五期全国年鉴主编培训班上，冀祥德以《志鉴编纂及出版常见法律错误及纠正》为题授课。他从我国的法律渊源谈起，向学员讲授我国法治建设历程，阐明《地方志工作条例》《全国地方志事业发展规划纲要（2015—2020年）》的法律效力位阶，论述依法治志提出的背景与意义、内涵与外延、目标及其实现路径。他结合志鉴编纂实际指出志鉴编纂中容易混淆的法律概念，特别是就年鉴“法治”类目设置及其内容记述问题追根溯源，条分缕析，辨同明异。

邱新立以《精品志鉴打造若干问题》为题授课。他从什么是精品、如何打造精品出发，结合参与第七届全国地方志优秀成果（年鉴类）评审活动对部分优秀年鉴的审读经历，重点讲述了年鉴体例运用、年鉴体裁使用及存在问题等内容。

各省级地方志工作机构年鉴工作分管领导、年鉴部门主要负责人，中央军委党史军史工作领导小组办公室有关人员，中国地方志学会年鉴分会理事，中国年鉴精品工程相关单位业务骨干，以及第四届全国年鉴论坛的论文作者，约180人参加会议。

（来源：中国方志网）

# 第五届全国名镇论坛暨第四届全国名村论坛在山东德州召开

2020 年 12 月 17 日 —18 日，第五届全国名镇论坛暨第四届全国名村论坛在山东省德州市召开。此次会议由中国地方志指导小组办公室（以下简称“中指办”）主办，中共山东省委党史研究院（山东省地方史志研究院）、德州市委市政府承办。

开幕式上，中国地方志指导小组秘书长、中指办主任冀祥德出席会议并讲话。山东省副省长孙继业，山东省委党史研究院（山东省地方史志研究院）院长赵国卿，出席会议并致辞。中指办原党组书记田嘉出席会议。开幕式由中指办一级巡视员邱新立主持。

冀祥德在讲话中充分肯定党的十八大以来山东省地方志工作取得的骄人成绩。他说，近年来，山东省委省政府高度重视地方志工作，创造出党的十八大以来全国首个以省级地域名称命名的“山东经验”，志、鉴、馆、网，法治化建设，地方史助力经济社会发展等多个方面走在全国前列，发挥了领头雁和排头兵作用。

冀祥德指出，截至今年底，除个别省（市）外，全国地方志系统已基本完成国家“十三五”规划期间地方志事业发展的基本目标与任务，完成省市县三级志书和综合年鉴全覆盖，实现了地方志从一项工作向一项事业的第一次转型升级。“十四五”时期，要持续学懂弄通做实习近平新时代中国特色社会主义思想，大力推进全国地方志事业第二次转型升级，实现从“有没有”的数量的规模化，到“好不好”的质量的法治化，持续紧紧围绕党和国家利益、经济社会发展和以人民为中心“三大主题”开拓创新地方志工作，实现地方志“五起来”，即“用起来”“立起来”“活起来”“热起来”“强起来”。

冀祥德强调，日前，经中宣部领导批准，同意中国扶贫志和中国全面小康志编纂列入《国家‘十四五’哲学社会科学发展规划》，将《中国扶贫志》《中国全面小康志》列为国家社科基金重大委托项目，这是在地方志发展史上具有重要里程碑意义的事件，这得益于以习近平同志为核心的党中央对地方志工作的高度重视和亲切关怀，得益于全国地方志工作者近年来发扬“修志问道，直笔著史”的方志人精神而作出不懈努力，得益于以中国名镇志文化工程、中国名村志文化工程为代表的系列地方志开拓创新工作资政经济社会发展产生的广泛深入影响。各级地方志工作者要以本次论坛的召开为契机，强化担当，坚定自信，切实在“冷部门”干出一番热事业，为建成社会主义文化强国贡献方志力量。

孙继业对论坛的举行表示欢迎和祝贺并简要介绍山东省、德州市具体情况。他表示，地方志是中华文化的重要组成部分，发挥着存史资政教化育人的重要功用，受到党和国家的高度重视。山东省委省政府高度重视地方志工作，在全国率先出台省级史志事业发展规划纲要，提出修志、编鉴和方志馆建设“三全”目标，实现省、市、县三级地情网站全覆盖，全省地方志工作取得积极的进展。

孙继业表示，本次论坛在山东省德州市举办是中国地方志指导小组及其办公室对山东的信任和支持，对发展乡村文化，传承乡村文明，部署中国名镇志、名村志文化工程下一步工作，助力乡村振兴战略，在社会主义现代化建设中充分发挥方志作用有重要意义。山东将以本次论坛的召开为契机，认真学习兄弟省市先进经验，进一步做好方志资源开发利用，为史志事业高质量发展做出新贡献。

赵国卿在致辞中对论坛的举办表示欢迎和感谢。他表示，乡镇村志是地方志工作的重要组成部分。山东高度重视乡镇村志编修，将其纳入山东历史文化展示工程，纳入推进齐鲁优秀传统文化创造性转化、创新性发展工程，列为打造乡村振兴齐鲁样板战略的重要组成部分。此次论坛为山东史志系统提供了学习交流的机会，将认真学习先进经验，进一步提高站位，强化责任担当，狠抓工作落实，加强名镇名村志编纂，为实现乡村文化振兴、坚定文化自信，全面建设新时代现代化强省做出新的更大贡献。

闭幕式上，邱新立作会议总结。邱新立肯定了会议成效。对下一步的工作，他指出要围绕“三品”推进地方志事业发展。要不断丰富地方志品种，包括旧方志与新方志，国家层面的“一统志”与省市县乡镇村志，综合性志书与专业志等；要不断提升方志品质，从软实力资源与竞争力关系的角度出发，思考设计新的、有趣的地方志书，使其堪存堪鉴、资政辅治；要不断塑造方志品牌，把名志这种载体固化下来，推出越来越多的名镇志、名村志、名酒志、名山志、名茶志、名药志等。

有关专家学者，各省级地方志工作机构分管领导，第五批名镇志、第四批名村志相关省级地方志机构联络员，第五批名镇志、第四批名村志编委会代表等 90 余人参会。

（来源：中国方志网）

# 省委、省政府领导就贯彻落实全国地方志系统“两全目标”推进工作调度会暨“一体两翼”工程成果发布会精神作出批示

8 月 31 日，全国地方志系统“两全目标”推进工作调度会暨“一体两翼”工程成果发布会在北京召开。会后，省委党史研究院（省地方史志研究院）迅速向省委分管领导和省政府负责联系地方志工作的副省长汇报了会议精神、我省“两全目标”完成情况及我省贯彻落实的打算。

9 月 6 日，省委常委、组织部部长王可作出批示：“不断总结经验，推动我省地方志工作创新发展。”

9 月 10 日，省政府副省长孙继业作出批示：“成绩可嘉，要结合建党 100 周年纪念，进一步贯彻落实好会议精神。”

按照省委、省政府领导的指示精神，省委党史研究院（省地方史志研究院）进一步研究提出了贯彻落实全国会议精神的意见和措施：一是抓好学习传达，将会议精神，特别是高翔常务副组长、冀祥德秘书长的讲话精神，传达到全省党史史志系统；二是认真总结我省完成“两全目标”的经验和工作的推进机制，为启动第三轮修志奠定基础；三是按照中央和省委下发的“十四五”规划，根据中共中央办公厅、国务院办公厅分别下发的党史、地方志工作规划，制定《山东党史史志工作规划（2021—2025）》；四是强化责任分工，做好《中国扶贫志》《中国全面小康志》的编纂准备工作，按程序启动《山东扶贫志》《山东全面小康志》的编纂工作；五是扎实推动齐鲁名镇名村志文化工程，深入实施“山东历代方志集成整理工程”，加强读志用志和信息化建设，提高服务社会、服务发展的水平；六是加快推动省党史方志馆建设。

（来源：山东省情网）

# 省政府领导对省党史史志系统工作作出批示

2020 年 5 月 11 日，省委党史研究院（省地方史志研究院）报送的《我省党史史志系统谋划推进建党 100 周年献礼工程》信息，在省委办公厅主办的《今日信息》上刊登。该信息发放范围是省委常委、省人大常委会党组书记、副书记，副省长，省政协党组书记、副书记，省法院院长，省检察院检察长。

同日，省政府副省长孙继业在省委党史研究院（省地方史志研究院）报送的信息上作出批示：“党史史志系统超前谋划推进建党 100 周年系列攻坚项目，值得充分肯定。希望圆满完成目标任务，向建党 100 周年献礼。”

2020 年以来，省委党史研究院（省地方史志研究院）深入贯彻全省“重点工作攻坚年”决策部署，超前谋划、积极作为，发起“五大攻坚行动”，明确 37 条重点攻坚任务。“五大攻坚行动”之一即“建党 100 周年献礼项目攻坚行动”，主要内容是启动编纂“中国共产党山东 100 年”系列丛书，加快完成省委、省人大、省政府、省政协《重要文献选编》；传承红色基因，推动山东省暨济南市党史方志馆、省委领导机关旧址红色文化片区建设及《山东省红色文化保护传承条例》立法；推出“山东抗日根据地”“山东解放区”等系列专志，大力弘扬“水乳交融、生死与共”的沂蒙精神。

（来源：山东省情网）

# 省政府副省长孙继业对省委党史研究院（省地方史志研究院）工作作出批示

2020年12月17日，省政府副省长孙继业对省委党史研究院（省地方史志研究院）工作作出批示："一年来，省地方史志研究院统筹抓好疫情防控和党史史志业务发展，在记录山东历史、讲好山东故事方面做了大量卓有成效的工作，许多工作走在了全国前列，成绩值得充分肯定，谨向同志们表示祝贺！希望发扬作风、继续努力，以庆祝建党100周年为契机，找准服务大局的结合点，努力为新时代现代化强省建设贡献史志力量。"

（来源：山东省情网）

# 特　　载

Tezai

## 在全市“不忘初心、牢记使命”主题教育总结大会上的讲话

（2020 年 1 月 13 日）

李新阁

同志们：

今天这次会议，主要任务是认真贯彻落实中央、省和潍坊市“不忘初心、牢记使命”主题教育总结大会精神，回顾总结全市主题教育工作，对巩固拓展主题教育成果、深入落实“不忘初心、牢记使命”制度，进行安排部署。

1 月 8 日，中央召开“不忘初心、牢记使命”主题教育总结大会，习近平总书记发表重要讲话，充分肯定主题教育取得的六个方面重大成果，深刻总结开展主题教育的六条成功经验，强调不忘初心、牢记使命要做到“六个必须”。讲话主题鲜明、思想深邃、内涵丰富，通篇贯穿马克思主义立场观点方法，彰显了我们党不忘初心、重整行装再出发的坚定决心，体现了以习近平同志为核心的党中央践行共产党人初心使命的责任担当和坚强意志，是对推动全面从严治党向纵深发展、把党的自我革命推向深入的再动员、再部署，为我们坚持和完善党的领导制度体系、提高管党治党能力水平指明了方向。1 月 11 日，在全省主题教育总结大会上，刘家义书记总结了取得的重要成果，强调各级党组织和广大党员干部要坚决落实好“六个必须”的要求，切实把不忘初心、牢记使命熔铸到血脉中、落实到行动上。1 月 12 日，在潍坊市主题教育总结大会上，惠新安书记系统梳理了主题教育取得的六个方面成果，提炼总结了六个方面的经验启示，强调要严抓理论武装不放松、提高政治能力不停步、恪守根本宗旨不偏离、强化使命担当不懈怠、从严管党治党不手软。各级党组织和广大党员干部要深入学习领会习近平总书记重要讲话精神，切实把思想和行动统一到中央和省市委要求上来，不折不扣抓好贯彻落实。

在全党开展“不忘初心、牢记使命”主题教育是党的十九大作出的重大部署。根据中央部署和省市委要求，全市主题教育从 2019 年 9 月份开始，到现在基本结束。主题教育开展以来，在潍坊市委正确领导和第三巡回指导组精心指导下，我们聚焦主题主线，紧扣“五个目标”，统筹推进各项重点措施，全市各级党组织和党员干部积极参与，广大群众大力支持，在各方面的共同努力下，主题教育取得了明显成效，达到了预期目的。主要体现在以下五个方面：

**一、坚持学思践悟、知行合一，理论学习成效更加扎实。**聚焦学懂弄通做实习近平新时代中国特色社会主义思想这一根本任务，各级党员干部学原文、读原著、悟原理，在常学常新中加强党性修养，在真学真信中坚定理想信念，推动理论学习走深走实。一是抓实个人自学。市级领导同志以身作则，带头通读《选编》《汇编》等 12 本规定书目，及时跟进学习习近平最新重要讲话精神，示范带

动各级党员干部增强学习自觉、提高学习成效；各行业主管部门单位及时梳理习近平总书记关于本行业、本领域工作的重要论述，深学细研总书记提出的工作目标、理念、原则、思路、举措，持续不断为思想充电、为行动指南。二是抓实集体学习。市委集中利用5天时间，举办主题教育读书班，组织市级领导同志、镇街部门主要负责同志130余人，采取领学、自学、研学等多种方式，深化对所学专题的理解领悟；全市98个参学单位同步举办读书班，1400多名党员领导干部主动参与，补精神之钙，筑信仰之基，实现了读有所思、读有所悟、读有所获。三是抓实研讨交流。聚焦解决思想“根子”问题，各级党组织采取理论学习中心组、党委（党组）会等形式，围绕加强党的政治建设等8个专题进行学习研讨，谈认识、找差距、改不足，进一步夯实了理论基础、深化了学习效果。期间，各基层党支部结合支部生活日进行学习交流，开展“初心使命怎么践、争创一流怎么办、担当落实怎么干”大讨论，引导党员干部立足岗位、履职尽责。党员干部普遍反映，这次学习教育不搞形式、不走过场，在实打实的学习中深刻体悟了新思想的立场、观点、方法，汲取了智慧、增强了勇气，在思想、政治、作风、能力等各方面，都有了扎扎实实的收获。

**二、坚持对表对标、检视剖析，思想政治根基更加牢固。**各级党员干部对照习近平新时代中国特色社会主义思想，对照党章党规，对照先进典型，剖析反思、检视问题，增强“四个意识”、坚定“四个自信”、做到“两个维护”的思想政治根基更加坚定牢固。一是广泛征求意见。各级党组织坚持敞开大门，通过走访调研、谈心谈话、设立意见箱等多种形式，广泛征求意见、查摆问题，并与上级巡视巡察、干部考察、工作考核、督导督查等反馈问题结合起来，确保问题找准、靶向精准。二是深挖红色资源。开展“追寻红色记忆、传承红色基因”活动，走访251名新中国成立前老党员，拍摄制作《初心·使命》专题片，让广大党员干部学有目标、做有榜样；组织各级党员干部集中观看《王尽美》《泰山挑山工》《喜盈代村》等经典作品，聆听郭永怀先进事迹，汲取榜样力量，学习崇高精神。三是深刻检视反思。强化正视问题的自觉和刀刃向内的勇气，各级党组织召开对照党章党规找差距专题会议，组织党员干部聚焦中央提出的“18个是否”，列出各类违背初心使命的突出问题2.3万余条；同时，充分利用“一校一馆一中心”等红色资源，组织党员干部参加党性体检、淬炼过硬品格。四是严肃政治生活。在民主生活会和组织生活会上，各级党员干部开展积极健康的思想斗争，自我批评不遮掩，相互批评有辣味，达到了凝聚共识、增进团结、振奋精神的目的。广大党员干部深切感受到，通过对表对标、检视剖析，掸去了思想上的灰尘、淬炼了政治上的坚定，在旗帜鲜明讲政治、坚决做到“两个维护”上有了新的感悟、新的收获。

**三、坚持担当作为、狠抓落实，干事创业氛围更加浓厚。**主题教育开展以来，各级各部门主动担当作为、奋力干事创业，以实际行动践行初心使命、以过硬作风争创一流业绩，全市上下形成了众志成城抓发展、齐心协力干事业的生动局面。在去年潍坊市观摩点评中，安丘市总成绩列潍坊市15县（市、区）第8位，三年提升7个位次。一是在加速发展上践行初心使命。聚焦双招双引、动能转换、乡村振兴等重点任务，全力引项目、上项目、建项目，积蓄发展动能、增强发展后劲。康养小镇、宏帆广场、韵达总部、圆通总部、华尔兹食品禽全产业链、东方希望生猪产业链、正大蛋鸡产业链、日世精深加工、源清田产业园、云岭农牧产业园等一批重大项目相继签约落地，蓝想科技消白雾入选省重点项目，渠风小麦高值化深加工等12个项目入选潍坊市重点项目，我们的项目支撑更加有力、发展基础更加坚实。二是在深化改革上践行初心使命。坚持把改革创新作为激发动力活力的源泉，以制度创新、流程再造为抓手，全力破解痛点堵点难点。推出120个改革项目、64项制度创新举措、18项年度重点改革任务，9项改革举措被潍坊市级以上领导批示肯定，脱贫攻坚、平安建设、智慧环卫等19项改革经验在全国推广，乡村赋能、社会化服务、城管“非接触性执法”等10项改革成果在省级以上现场会复制推广，一批“安丘经验”“安丘做法”走在全省全国前列。三是在维护稳定上践行初心使命。全面推行“听证+三调”模式，10年以上信访积案清零，5年以上化解95.5%，2年以上化解95%，连续4年保持进京非访零登记；深化扫黑除恶专项斗争，圆满完成建国70周年安保维稳工作，社会大局持续保持和谐稳定。

**四、坚持为民导向、持续用力，服务群众实效更加突出。**坚持以“初心”赢得“民心”，聚焦群众关切、百姓期盼，全力解决一批热点难点问题，让群众切身感受到主题教育带来的实实在在变化。一是实施了一批民生项目。完成搬迁于家营子、董家庄、刘家尧3个整村、1369户，腾出土地1775亩，启动实施康养小镇、宏帆广场、贾戈新城等重点项目，打造一批高端城市综合体；新修改造市政道路22条，提升改造农村路网466公里，新增城区绿化面积30万平方米，群众的居住更舒适、交通更便捷、环境更优美。二是办成了一批民生实事。聚焦教育、医疗、文化等事关群众切身利益的问题，加大投入力度，强化服务保障，新改扩建中小学校5处、普惠性标准化幼儿园8处，人民医院北区新院全面启用，建成新时代文明实践镇街分中心、村居实践所62处，让群众享有更加优质、更加普惠的公共服务。三是解决了一

批民生难题。针对脱贫难题，实施重点扶贫项目31个，发放项目收益2443万元，开通自来水1820户，完成危房改造1018户，探索推行“居家养老”“巡诊和送药上门”特色服务，全面提升贫困群众幸福指数；针对增收难题，全域推广乡村赋能工程，开设村级店铺1229家、覆盖农户19.1万户，实现销售收入4400万元、村均增收3175元；针对办事难题，创新推出大堂经理、智能化秒批系统等特色做法，压减审批环节、审批时限70%以上。群众普遍反映，主题教育开展以来，党员干部为民服务的意识更强了，对待群众的感情更深了，主动与群众坐在一条板凳上，站在群众立场上想问题办事情，实实在在解决了一大批群众急难愁盼的问题。

**五、坚持红线意识、底线思维，从严治党要求更加严格。**坚持把开展主题教育作为从严管党治党的重要抓手，层层传导压力、压紧压实责任，推动全面从严治党走向“严实硬”。一是从严打造战斗堡垒。深化党建引领、三治融合村级治理模式，持续开展头雁领航、星级创评等五大行动，改造提升村级党群服务站866个。实施农村带头人整体优化提升行动，制定不称职村干部教育转化管理办法，调整党组织书记46名，推动村级干部履职尽责、主动作为。二是从严锤炼干部作风。用好“一校一馆一中心”红色资源，举办各类班次、讲座21期，举办党的十九届四中全会精神学习班2期，培训党员干部3.8万余人次，在传承红色基因中唤醒党员初心使命。深入落实关心关爱基层干部32条措施，注重在双招双引、项目建设、脱贫攻坚、矛盾化解等工作一线考察识别干部，提拔重用实绩突出、表现优秀的干部149名。经济开发区将主题教育成效转化为干事创业的强大动力，在刘家尧村征迁任务中锤炼了干部作风。三是从严营造政治生态。从严执纪监督问责，发挥巡察“利剑”、派驻“探头”作用，驰而不息纠治“四风”，坚决反对形式主义、官僚主义，严肃查处群众身边不正之风和腐败问题。同时，积极配合省委巡视工作，做好反馈问题整改，持续保持风清气正的良好政治生态。通过开展主题教育，广大党员干部深刻体会到，清正廉洁是为官从政的基石，必须始终保持为民务实清廉的政治本色，时刻坚守底线，争做清廉表率。

这次主题教育中，既按照上级部署要求，不折不扣做好“规定动作”；又紧密结合工作实际，不断探索创新“自选动作”，有效保证了主题教育工作成果。工作中，注重做好六个方面：

一是坚持领导带头。市委常委会坚持把开展主题教育作为重大政治任务，先后6次召开会议专题部署推进；市委常委带头，四大班子成员逐一制定个人工作安排和配档表，明确任务、列出清单，带头学、带头改、带头抓，为全市各级党员干部作出示范表率。各级党组织对承担的主体责任不推脱、不应付，积极发挥承上启下、一线指挥的职能职责；党组织主要负责同志认真履行第一责任人工作职责，结合实际主动研究谋划本系统、本单位主题教育，带头落实各项规定动作。突出抓好支部书记这一“关键人”，集中1周时间，分领域对机关、村居、“两新”组织等党支部书记进行全覆盖培训，帮助吃透精神、理清思路、改进工作、提高能力，确保主题教育各项工作任务在基层落实落地落具体。

二是强化精准指导。针对第二批主题教育涉及面广、党员结构复杂的工作实际，强化巡回督导，分级分类指导，建立横到边、纵到底的工作体系。坚持分层级督导指导，市级党员领导同志分头联系指导镇街区，16个巡回指导组对106个参与单位开展巡回指导，向1964个党支部逐一选派指导员，确保了无盲区、全覆盖。坚持分领域设计载体，区分部门机关、农村社区、“两新”组织等不同领域，搭建符合工作实际的实践载体，推动党员既身入又心入。坚持分类别组织推进，在学习内容、学习方式上，针对不同类别党员分别明确工作重点，防止“一个方子抓药”。比如，对年老体弱、行动不便党员，采取录制音频送学、走访谈心助学等方式组织学习，有效保证了学习效果。

三是注重融会贯通。准确把握学习教育、调查研究、检视问题、整改落实四项重点措施之间的内在联系，打破惯性思维和路径依赖，把学和做结合起来、查和改贯通起来，整体谋划、统筹推进。主题教育一开始，便同步制定领导班子和领导干部学习计划、调研方案，列出问题清单，制定整改方案，以学促研、以研促查、以查促改。比如，把检视问题贯穿全过程，市里制定印发问题清单，列出10个方面、54条问题供各级各部门对号入座、主动认领。在此基础上，对党员干部在学习研讨、调查研究、征求意见中检视发现的问题，及时汇总整理，实行动态管理，每半月更新一次问题清单，形成环环相扣、互促共进的良好态势。

四是树牢问题导向。坚持奔着问题去，盯紧问题改，着力解决经济社会发展各方面存在的突出问题。带着问题抓学习，聚焦理论学习不系统、不深入、不扎实的问题，缺什么补什么，推动思想解放、观念更新；带着问题搞调研，26名市级领导同志采取“四不两直”方式，沉到一线寻计问策，带动各级领导干部围绕双招双引、动能转换、乡村振兴等重点任务开展密集调研，全面摸清症结，精准开出“药方”；带着责任抓检视，集中1个月的时间，开展“问初心、思使命、找差距，问基层、思责任、找目标，问群众、思服务、找对策”“三问三思三找”活动，组织党员领导干部把自己摆进去、把工作摆进去、把问题摆进去，检视各类问题720多条；聚焦重点问题抓整改，以

抓好10个方面专项整治任务为抓手，瞄准生态环境、营商环境、脱贫攻坚等方面突出问题，细化为261项重点措施，清单式管理、项目化推进，均取得阶段性成效。

五是聚焦群众满意。坚持查摆问题听群众意见，结合党组织和党员到社区“双报到”，150个党组织、5774名党员主动走到群众身边，与群众坐在一起拉家常、听意见，力所能及帮助群众解决操心事、烦心事。坚持整改情况让群众监督，从群众反映强烈的问题中，筛选107个最突出、近期能够整改到位的问题，分2次在《今日安丘》公示整改措施、时限和完成情况，接受群众监督。坚持工作成效让群众评价，加强过程评估、结果评估，通过群众满意度测评、走访座谈、实地调研等方式，倾听群众呼声、听取群众评价，回应群众关切，真正以看得见的变化回应群众关切和期盼。

六是突出常态长效。注重把开展主题教育的过程转化为制度形成、习惯养成的过程，围绕学习教育、调查研究、检视问题、整改落实四项重点措施，及时发现、纠正措施不实际、动作不规范、质量不达标等问题，推动各级党组织和党员干部形成常态化抓学习、搞调研、找问题、促整改的浓厚氛围和良好习惯。比如，学习研讨中充分考虑基层实际，不以专家讲座、理论辅导代替个人自学和集中研讨，不硬性要求写读书笔记和心得体会，为党员干部结合自身实际抓好自学留足空间。总结提炼主题教育中务实管用的办法措施，及时用制度形式固定下来，推动好经验、好办法转化为推动工作的长效机制。

主题教育取得的成果，是全市各级党组织和广大党员干部共同努力的结果，更得益于潍坊市委第三巡回指导组的精心指导。主题教育开展以来，潍坊市委第三巡回指导组以高度负责的态度和从严从实的作风认真履行职责，聚焦重点措施、精心指导推动，有力保证了全市主题教育的质量和效果，也为我们积累经验、创新举措、推动发展提供了有力帮助。在此，让我们以热烈的掌声，向指导组的各位领导和同志们表示衷心的感谢！

在肯定成绩的同时，也要清醒地认识到存在的问题不足，主要表现在：有的理论学习不够深入，学习没有涉深水、下苦功，存在领会不深透、学用两张皮等现象，缺乏熟练运用习近平新时代中国特色社会主义思想的能力水平；有的担当精神不足，思想境界不高，工作上放不开手脚、迈不开步子，缺乏干事创业的动力，满足于平推平庸、得过且过；有的群众观念不牢，没有真正同群众坐在一条板凳上，在处理群众问题上用力不够，一些历史遗留问题没有从根本上得到彻底解决，等等。这些问题都需要我们在今后的工作中真刀真枪地加以解决。

习近平总书记指出，“一个人也好，一个政党也好，最难得的就是历经沧桑而初心不改、饱经风霜而本色依旧。”党的十九届四中全会对坚持和完善党的领导制度体系作出了全面部署，把建立不忘初心、牢记使命制度摆在首位，提出明确要求。各级党组织要紧密结合实际，抓好贯彻落实，不断巩固拓展主题教育成果，用制度把好经验好做法固化下来，真正从制度层面保障党员干部坚守初心使命、永葆创业激情。

一要强化理论武装，筑牢思想根基。要坚持用习近平新时代中国特色社会主义思想武装头脑、指导实践，在学懂弄通做实上持续用力，筑牢坚守初心使命的思想基础。要增强学习自觉。强化深钻精研的学习态度，深刻理解和把握习近平新时代中国特色社会主义思想的核心要义、精神实质、丰富内涵和实践要求，切实做到学、思、用贯通，知、信、行统一。要深入开展学习教育，突出抓好习近平总书记关于“不忘初心、牢记使命”重要论述、党的十九届四中全会精神等方面的学习，对所学内容深入思考、消化吸收，做到入脑入心、融会贯通。要丰富学习方式。注重创新学习形式，在搞好集中学习的基础上，加强个人自学、交流研讨，努力拓宽学习领域、提升学习层次，真正实现学有所获、学有所成。要用好学习载体，充分利用学习强国、灯塔党建在线等网络学习平台，做到随时随地学、与时俱进学。要像总书记讲的那样，不能把与时俱进作为口号，而是真正落实到行动上，不能做“不知有汉，无论魏晋”的桃花源中人。要加强实践运用。坚持以学习为基、以实践为本，善于在学习中发现问题、解决问题，及时把创新理论成果转化为工作实践，努力提高推进各项工作的能力水平。要坚持知行合一，加强对工作创新经验的学习研究，把主要精力用到出实招、办实事、求实效上，防止理论与实践脱节，做到以知促行、以行求知。

二要加强党性锻炼，提高政治能力。要以党的创新理论滋养初心、引领使命，从党的非凡历史中找寻初心、激励使命，在严肃党内政治生活中锤炼初心、体悟使命，树牢“四个意识”、坚定“四个自信”、做到“两个维护”，锤炼忠诚干净担当的过硬政治品格。要提高政治站位。自觉同党的基本理论、基本路线、基本方略对表对标，同党中央重大决策部署对表对标，认真对照“七个有之”“五个必须”“五个绝不允许”检视剖析，杜绝思想上的跑冒滴漏，经常校正偏差、加强历练，不断增强政治能力。要坚定政治信仰。坚守共产党人的根和魂，坚定对马克思主义的信仰，坚定对中国特色社会主义和共产主义的信念，熟练掌握和运用马克思主义立场、观点、方法，不断提高运用马克思主义分析和解决实际问题的能力，筑牢信仰之基、补足精神之钙、把稳思想之舵，不折不扣落实中央决策部署和省市委工作安排，确保政令

畅通。要严肃政治生活。用好阳光议事日、支部生活日等载体，严格落实“三会一课”、民主生活会、组织生活会、民主评议党员等各项党内制度，经常开展积极健康的思想斗争，推动党的组织生活制度化、常态化、规范化，确保党的组织生活有实质内容、实际效果，不断增强党组织的战斗力、凝聚力。

三要践行根本宗旨，坚守为民初心。要牢固树立以人民为中心的发展思想，把为民初心植根于思想中、落实到行动上，着力解决群众的操心事、揪心事，不断提高人民群众的获得感、幸福感、安全感。要广泛倾听群众呼声。建立健全联系服务群众的长效机制，充分利用行风在线、民生热线、网络平台等载体，主动深入群众、联系群众，了解民生热点难点，掌握群众所思所盼。要全力解决群众诉求，从反映最强烈的问题入手，拿出切实可行的解决办法，发现一起、解决一起，真正与群众坐在一条板凳上。要全力破解民生难题。围绕群众关心关注的教育、交通、医疗、就业等热点问题，建立台账、压实责任、销号管理，确保取得实实在在成效；特别要结合农村环境综合整治、三大攻坚等各项事关群众切身利益的工作，把推进措施定实定具体、把各项政策落实落到位，进一步改善群众生产生活条件。要创新提升服务方式。坚持以群众实际需求为导向，完善工作机制、改进服务举措，加快推进“一次办好”改革，进一步压减审批事项，优化服务流程，着力解决群众办事难问题，打造高效便捷的政务服务环境，提高服务群众的能力水平。

四要强化使命担当，推动改革发展。各级领导干部要保持只争朝夕、奋发有为的奋斗姿态，在履行责任上勇于“担担子”，在狠抓落实上勤于“钉钉子”，推动高质量发展不断取得新成效。要抓好工作谋划。前期，我们召开了市委经济工作会议，对今年各项工作进行了安排部署。各级领导干部要聚焦市委、市政府中心工作，结合本地本领域实际，进一步谋划完善重点工作、重点举措、重点项目，细化措施、全力推进，确保各项工作开好头、起好步。要突破重点难点。聚焦双招双引、动能转换、乡村振兴、三大攻坚、保障民生等重点任务，逐项列出“时间表”、明确“路线图”，盯紧靠实、咬住不放，一项一项抓推进、一件一件抓落实，以争先的劲头、率先的担当，推动各项工作开局即决战、干就争一流。要树立担当作为、拼搏实干的鲜明导向，敢于突破条框、打破常规，对市委、市政府定下来的事情，不为困难找理由，只为成功想办法，撸起袖子加油干、甩开膀子往前冲，推动各项工作刚性落实。要加强工作统筹。岁末年尾，各项工作任务交织叠加，大家要科学摆布工作精力，一方面，要抓住安丘籍在外能人回乡探亲有利时机，加强沟通对接，收集项目线索，确保今年双招双引工作实现新突破；另一方面，要抓好安全生产、信访稳定、困难群众生活保障等工作，确保社会和谐稳定，让群众过一个欢乐祥和的春节。

五要严守纪律规矩，保持清正廉洁。要认真落实新时代党的建设总要求，推动全面严管党治党向纵深发展，真正做到真管真严、敢管敢严、长管长严。要夯实基层基础。树牢大抓基层、大抓支部的鲜明导向，统筹推进农村、城市、机关、“两新”组织等各领域的党建工作，加大软弱涣散党组织整顿力度，让支部建设硬起来，全面提高基层党建质效。要发挥基层党组织在环境整治、移风易俗、信访维稳中的战斗堡垒作用，提升基层社会治理水平。要加强作风建设。准确把握新形势下作风建设新要求，持之以恒抓作风、转作风，引导广大党员干部担当作为、干事创业，不断巩固和深化作风建设成效。要下大气力整治作风顽疾，坚决纠治形式主义、官僚主义，持续推进精文减会，让狠抓落实成为党员干部干事创业的自觉。要严肃执纪问责。持之以恒正风肃纪，健全完善权力配置和运行制约机制，深化运用监督执纪“四种形态”，让党员干部知敬畏、存戒惧、守底线。要始终保持反腐败高压态势，从严查处侵害群众利益的不正之风和腐败问题，努力营造风清气正的政治生态。

同志们，不忘初心，方得始终；牢记使命，方能致远。让我们更加紧密地团结在以习近平同志为核心的党中央周围，坚持以习近平新时代中国特色社会主义思想为指引，守初心、担使命，找差距、抓落实，为推动高质量发展、建设现代化高品质城市作出新的更大贡献。

# 在市委农村工作会议暨全市扶贫开发工作会议上的讲话

（2020 年 2 月 21 日）

李新阁

同志们：

在疫情防控的关键时刻，市委召开这次会议，充分体现了对乡村振兴、脱贫攻坚工作的高度重视和坚定决心。会议的主要任务是，以习近平新时代中国特色社会主义思想为指导，传达贯彻省委和潍坊市委农村工作会议精神，安排部署乡村振兴、脱贫攻坚重点任务，动员各级各有关部门进一步提振精神、加压奋进，重点攻坚、补齐短板，确保全面建成小康社会和“十三五”规划圆满收官。下面，我讲四个方面的问题：

**一、乡村振兴是一场“主动仗”，必须坚定信心、乘势而上，切实增强狠抓落实的行动自觉**

2019 年，面对经济下行、“利奇马”台风等不利影响和困难挑战，全市上下按照市委、市政府部署要求，统筹推进“五个振兴”，全力打好脱贫攻坚，农业农村各项工作取得新成效、迈上新台阶。一是质量安全底线更牢。全域推行“双准入一准出”制度，蔬菜出口货值达到 22.2 亿元，占潍坊市的 53.4%。制定修订食用农产品标准综合体 11 个，国家农业标准化示范项目顺利通过国标委验收。二是融合发展步子更快。安丘农谷创建为国家首批农村产业融合发展示范园；规划建设了“一轴一带一核四板块”的产业园区，成功创建为省级现代农业产业园。签约引进了正大蛋鸡、云岭农牧、日世加工、龙大肉食、东方希望、华尔兹等一批重大项目、外资项目，建成投用市级乡村赋能运营中心，创建为全国电子商务进农村综合示范县。三是农村人居环境更美。完成“四好农村路”建设 465.7 公里、农村供电线路改造 546.9 公里、涉农街区改厕 2400 户，75% 的村庄实现“户户通”。辉渠镇创建为全省首批乡村振兴示范镇，金冢子镇北南戈村等 8 个村创建为全省首批乡村振兴示范村。四是乡村治理成效更实。深化“党建引领、三治融合”村级治理模式，10 年以上信访积案清零，2 年以上化解 95.9%，连续 4 年保持进京非访零登记。五是脱贫攻坚质量更优。探索推行“居家养老”“送药上门”特色服务，实施重点扶贫项目 31 个，发放项目收益 2443 万元，开通自来水 1820 户，完成危房改造 1018 户，教育资助 1996 人次。

在肯定成绩的同时，也要看到存在的问题：一是脱贫攻坚要求还不够严。“绣花”功夫下得不足，有些反复性、顽固性问题整治不彻底，比如，在特困群体家居环境整治上，不到位、易反复，每次上级检查抽查都能发现此类问题。二是融合项目进展还不够快。主要是缺乏规模大、业态新的融合示范园、田园综合体，农产品精深加工水平较低，大多是初加工、粗加工。三是环境整治标准还不够高。突击整治、表面整治等问题仍不同程度存在，特别是群众积极性、参与度不够高，“干部干、群众看”的情况较为突出。四是集体增收路子还不够宽。部分村庄收入来源较为单一，全市还有 144 个村集体收入在 3 万元以下，占 16.6%；3 万—5 万元的村有 158 个，占 18.2%。

今年是全面建成小康社会和“十三五”规划收官之年，也是省委确定的“重点工作攻坚年”，做好乡村振兴和脱贫攻坚工作意义重大、任务艰巨。以习近平同志为核心的党中央，始终高度重视做好“三农”工作。去年 12 月份，习近平总书记主持召开中央政治局常委会会议，专门研究“三农”工作并发表重要讲话，对坚决打赢脱贫攻坚战、加快补上“三农”领域短板、加强农村基层党组织建设等重点任务，作出安排部署，提出明确要求。疫情防控期间，总书记也多次发表重要讲话、作出重要指示，要求全力抓好春耕备播、稳定农业生产。总书记的一系列重要讲话、重要指示，为我们做好“三农”工作、打赢脱贫攻坚，指明了工作方向，提供了根本遵循。2 月 19 日，潍坊市委召开农村工作暨扶贫开发工作会议，惠新安书记也对农村工作和打赢脱贫攻坚提出了明确要求。各级各有关部门要深入贯彻落实上级会议精神，树牢“四个意识”，坚定“四个自信”，做到“两个维护”，切实担负起做好“三农”工作的责任使命，打赢打好脱贫攻坚、抓实抓细乡村振兴，确保全面建成小康社会。

**二、乡村振兴是一项“硬任务”，必须重点攻坚、补齐短板，确保农村全面建成小康社会**

一要聚焦巩固提升，全面完成脱贫攻坚任务。今年是脱贫攻坚工作的决战决胜之年。要一鼓作气、全力冲刺，确保脱贫攻坚工作经得起“三个检验”：要经得起上级检验。省里安排，3 月底前各地市组织开展自查评估，6 月底前完成整改提升，10 月份

全面评估验收。市扶贫办要认真履行牵头抓总职责，统筹抓好镇街区、建档立卡贫困户、省扶贫工作重点村等5项工作的自查验收评估，确保在3月中旬前全部完成；镇街区和扶贫开发领导小组成员单位，要抓实抓细本区域、本行业的自查评估工作，严把质量、严格程序、严肃纪律，坚决杜绝数字脱贫、虚假脱贫。要经得起群众检验。脱贫攻坚成色如何，群众最有发言权。要加强已建成155个存量产业扶贫项目的运维管护，加快谋划推进新建扶贫项目，着力增强项目“输血”功能，让贫困群众稳定增收、长期受益。要聚焦“三保障”政策落实、贫困户家居环境改善、改水改厕、危房改造等重点领域，一项一项排查、一项一项整治，真正让贫困群众看到变化、得到实惠。要经得起历史检验。收官并不代表结束，要尽快探索建立巩固脱贫成果与防止返贫的制度机制，确保脱贫攻坚长久长效。建立即时帮扶机制，加强对不稳定脱贫户、边缘户的监测预警和动态识别，将可能致贫、返贫的困难群众及时纳入帮扶；建立兜底保障机制，按照“四个不摘”的要求，保持脱贫攻坚兜底政策总体稳定、应保尽保。

二要聚焦生态宜居，全面抓好人居环境整治。今年是实施农村人居环境整治三年行动的收官之年，从中央到省市都高度重视这一硬仗，省里决定引入第三方每季度开展一次暗访评估，并在一定范围内曝光反馈。要围绕重点任务抓整治。集中力量、集聚资源，突出抓好村容村貌提升、农村生活垃圾清理、农村生活污水治理、村庄规划编制等7项重点任务，定期盘点进度、梳理问题、完善措施，确保人居环境整治村完成率达到100%。要围绕突出问题抓整治。去年，在省人居环境整治大检查中，我们在农村改革、污水治理、生活垃圾等方面，暴露出许多问题。要坚持问题导向，做到“三个抓实”：抓实厕所革命，年内完成无害化厕所改造5000户，新建改造农村无害化公共厕所147个，让群众改得顺心、用得舒心。抓实污水治理，根据村庄位置、人口数量等不同特点，采取纳入城镇管网统一处理、建设集中式污水处理设施等多种方式，因村施策、分类治理，年内基本消除农村黑臭水体，32%的村庄实现生活污水处理。抓实垃圾清理，完善城乡环卫一体化全覆盖机制，切实做到无暴露垃圾、无环卫死角。要围绕示范带动抓整治。今年，省里将开展“四五乡村建设行动计划”，我们要及时跟进、精准选点、积极争取。要扎实开展村庄清洁行动，深化美丽乡村示范创建，年内打造省级美丽乡村示范村4个、省级清洁村庄40个；要科学划定示范引领、改造提升、搬迁撤并等村庄类型，建设富有安丘特色、承载田园乡愁的升级版乡村，年底前村庄规划覆盖率要达到100%。

三要聚焦全域一体，全面强化基础设施建设。农业农村基础设施薄弱是不容回避的问题，既制约农村产业发展，也影响农民生活质量。要抓好农业设施建设。这次新冠肺炎疫情，对我们的农产品流通、农业物资供应提出了严峻考验。要以巩固国家电子商务进农村示范县为抓手，依托圆通总部基地、韵达总部基地、农谷物流园等重点项目，进一步健全完善冷链物流配送体系、农村商业组织体系和生产流通服务体系，着力解决好农产品进城、工业品下乡“最后一公里”的问题。要抓好农村路网建设。今年是农村公路三年集中攻坚行动的最后一年，要加快推进416.1公里的重点农村公路、农村老油路新修改造工程，全面如期完成建设任务；要统筹涉农资金、引导群众参与，从实际出发做好“户户通”道路硬化工作，确保11月底前全面完成建设任务。要抓好水利工程建设。扎实开展农村饮水安全提标达标两年攻坚行动，加快推进投资1.63亿元的牟山、于家河2座农村标准化规模化水厂及供水管线建设，让群众喝上“放心水”；要加快推进86个“利奇马”台风水毁修复工程、3个存在防洪隐患的中小河流巩固提升项目，确保汛期前全部完工。要抓好生态环境建设。突出打好净土保卫战，开展土壤等级分类，推广土地深松、测土配方施肥、水肥一体化、病虫害绿色防控等综合配套技术，确保化肥、农药使用量持续保持负增长。要全力打好碧水保卫战，严格落实河（湖）长制，推广普及畜禽养殖粪污、农作物秸秆资源化利用“5+1”机制模式，年内省级卫生村比例达到30%以上。

四要聚焦致富增收，全面壮大村级集体经济。今年，我们的目标是集体收入5万元以下的村“清零”，过10万元的村达到70%以上。各镇街区要在深入实施“乡村赋能”工程的同时，引导各村立足资源禀赋、各自实际，因地制宜找准增收路子、增强造血功能。要鼓励人才返乡创业带动增收。2021年，安丘市被确定为全省回引在外优秀人才返乡创业、回村任职试点，市里专门制定出台了“十五条”优惠政策，并赴京组织召开了在京优秀人才返乡创业恳谈会。要抓住这一试点机遇，动员更多在外优秀人才返乡创业、回村任职，把资金、技术、信息带回家乡，带动镇村产业发展、集体经济增收。要充分挖掘现有资源促进增收。开展好农村多占宅基地及村内空闲地集中整治行动，对农村的旧土房、空心房、闲置房屋等，能拆尽拆、应拆尽拆，将腾出的成方连片土地，通过增减挂钩，增加村集体收入；同时，对不影响村庄规划多占宅基地的，村集体可以通过签订有偿使用合同，依法依规收取有偿使用费，确保集体资产保值增值。要积极创新思路办法推动增收。鼓励村集体领办创办各类服务实体，采取提供代种代收、冷藏储存、物流运输等农业社会化服务，收取服务费、租赁费等增加集体收入，实现村村都有固定的集体经济收入来源，培

育一批富村、强村、带头村。

**三、乡村振兴是一个“突破口”，必须创新模式、持续发力，打造特色鲜明的安丘路径**

（一）以品牌建设为重点，筑牢质量监管这一基础支撑。重点是推动“四个升级”：要推动监管升级，健全完善农产品质量安全监管体系，严格落实“双准入一准出”、质量安全追溯、农产品合格证等制度，把好关口、严守底线，确保农产品抽检合格率持续稳定在99%以上。要推动品牌升级，将“安丘农耕”嫁入“潍坊农品”区域公用品牌，鼓励引导农业企业主动走出去，参加“潍坊农品”北京品牌推介展销会、中国国际农产品交易会等国内外重要节会，筹划召开“中国·安丘”出口农产品推介会，叫响农业品牌，带动优质优价。要推动标准升级，实施新型农业经营主体培育计划，推广“企业+基地+农户”等模式，年内培育发展潍坊市级以上新型经营主体20家、农产品标准化生产比重达到85%以上。要推动服务升级，坚持把农业科技服务摆在重要位置，落实好农业科技特派员制度，加大生物育种、智慧农业、设施农业等关键领域的科研攻关和转化应用，年内引进推广良种良法120项以上；要坚持以高质高效为方向，以沃华科技全程机械化、供销联社土壤熏蒸等为依托，推广农业生产托管、经营服务支撑、技术资金互助等综合服务，构建覆盖全程、综合配套、便捷高效的农业社会化服务体系。

（二）以项目建设为重点，突出融合发展这一主攻方向。要抓实“一个龙头”。近年来，我们倾力打造安丘农谷，将示范种植、精深加工、科技研发、冷链物流等环节融为一体，构建了农业“新六产”的全新链条。下步，要突出农谷的“农业客厅”功能定位，不断提升园区的承载能力、服务功能，将园区打造成为国内一流的融合发展示范园。同时，要突出标准、龙头、科技、智慧、品牌“五个引领”，加快省级现代农业产业园建设，推动产业链延伸、价值链提升。要培育“多处亮点”。坚持以田园综合体、特色小镇等为纽带，做精做活乡村特色产业、新兴产业，今年，要着力抓好华夏四季、青云田园、青云小镇等融合项目，打造一批多业态聚集、多模式创新的“新六产”示范亮点。要激活“一批业态”。聚焦农业“接二连三”，激活精深加工、乡村旅游、农村电商等一批新业态，进一步提升全链条整体竞争力。一方面，要做强精深加工产业，加快正大蛋鸡、日世精深加工、龙大肉食、东方希望、源清田、华尔兹等重点项目建设，打造农业生产的终端业态，提高农产品本地加工率和产品附加值。另一方面，要利用“旅游+”“生态+”“电商+”等模式，依托柘山乡情、留山景区等旅游项目，以及乡村赋能等电商平台，驱动农村传统产业形态不断“裂变”。

（三）以富民增收为重点，抓牢乡村赋能这一增收路径。去年以来，我们全域推广乡村赋能工程，将优质特色农产品打入个性化市场销售，取得了较好成效。特别是在疫情防控期间，我们依托赋能平台，将45个农民专业合作社生产的30余种蔬菜、水果纳入线上销售，解决了“菜农无销路、群众购买难”的矛盾问题，凸显出乡村赋能工程的优势作用。下步，要继续总结经验、改进不足，推动乡村赋能工程不断完善提升。一方面，要优化完善平台体系。聚焦“建好”，进一步完善运营体系，优化平台功能、升级物流配送、提质售后服务，多元多类开发品牌产品，推动更多优质农产品“触网上行”；聚焦“用好”，组织开展“我为家乡代言”“乡村赋能之星”评选等特色活动，充分激发在外能人、广大群众参与赋能、支持赋能的主动性、积极性，真正让赋能工程成为安丘的一张特色名片。另一方面，要深度拓展平台功能。前期，我们通过赋能平台，将市里的一系列疫情防控部署要求、知识指南等信息，精准推送给广大群众，让群众第一时间获取信息，提高了自我防控意识，降低了疫情扩散风险。下步，要打造涉及每一个人的微权体系，将群众的诉求通过平台反映上来，将市里的重要决策、惠民政策“一对一”推送给镇街部门、基层群众，定期发布群众心声报表，更加精准的掌握群众诉求。

（四）以提升组织力为重点，夯实党建引领这一组织保障。农村党组织处在“三农”工作的最前沿、第一线，是实施乡村振兴战略的重要基石。要全力抓班子、带队伍，让基层基础硬起来。抓实农村党组织书记这一“领头雁”，实施分类培养工程，筛选100名优秀村党组织书记外出培训，提升思路境界和履职水平；抓实党员干部这一“主力军”，深化“不忘初心、牢记使命”主题教育成果，严格落实“值班坐班”“四诺履职”等制度机制，督促村干部履职尽责、为民服务。要全力抓培育、提能力，让乡村人才强起来。实施乡村振兴优才计划，统筹抓好农业科技人才、专业实用人才、新型职业农民等各类人才培养工作，鼓励在外优秀人才、本地大学毕业生返乡创业、回村任职，参与支持家乡发展。要全力抓整治、促提升，让乡村治理严起来。创新推行乡村振兴“大党委”，统筹整合区域内各类组织，形成“党建引领、服务共享、治理融合、抱团发展”的区域化党建新模式，提高基层党组织的组织能力、服务能力、治理能力。要全力移旧俗、倡新风，让文明乡风树起来。深入开展移风易俗行动，引导群众喜事新办、丧事简办，移旧俗、除陋习、倡新风；要广泛开展文明创建评选活动，大力宣传群众身边助人为乐、诚实守信、敬业奉献、孝老爱亲的好人好事，培育形成文明乡风、良好家风、淳朴民风。

**四、乡村振兴是一盘“联动棋”，必须强化领导、压实责任，凝聚干事创业的强大合力**

一要有担当的使命感。乡村振兴是“一把手”工程。市级领导同志要靠前指挥，发挥好五个专班的牵头抓总、专项推动作用，真正做到专抓、专推、专督；镇街主要负责同志要扛牢“第一责任人”职责，聚焦乡村振兴、脱贫攻坚的重点任务，出实招、谋新招，确保各项任务刚性落地；农业农村部门要发挥统筹协调作用，各涉农部门要对照分工、认领任务，心往一处想、劲往一处使，切实凝聚起推动乡村全面振兴的整体合力。

二要有落实的责任心。一分部署，九分落实。对市里确定的目标任务，要迅速分解立项、建立台账、责任到人，一项一项抓推进，一件一件抓落实；“两办”督查室和农业农村、扶贫办等部门，要加大日常督查调度力度，及时发现问题，督促整改落实。要用好考核“指挥棒”，扎实开展党政领导班子、领导干部推进乡村振兴战略实绩考核，确保考出动力、考出干劲、考出实效。

三要有改革的精气神。“三农”工作是改革的重要领域和关键环节。要巩固完善农村基本经营制度，加大新型农业经营主体培育力度，完善“农户＋合作社”“农户＋企业”等利益联结机制，加快构建现代农业经营体系；要深化农村集体产权制度改革、农村土地制度改革，积极探索承包地、宅基地“三权分置”的有效实现形式，为加快土地流转、发展规模经营提供便利条件。

四要有严实的硬作风。正确处理政府主导与农民主体的关系，尊重农民意愿、顺应农民需求，激发广大农民群众参与乡村振兴的内生动力。要深入践行一线工作法，多到田间地头走一走，多到农民家里看一看，全力解决群众的操心事、烦心事、揪心事。要坚决杜绝形式主义、官僚主义，不搞“齐步走”“一刀切”，以农业增效、农民增收的实绩来体现工作水平、检验工作作风。

同志们，做好今年的“三农”工作，任务艰巨、使命重大。让我们更加紧密地团结在以习近平同志为核心的党中央周围，以“只争朝夕、不负韶华”的奋斗姿态，以“攻坚克难、决战决胜”的高昂斗志，坚定扛起政治担当和历史使命，为全面建成小康社会、实现第一个百年奋斗目标作出应有的贡献！

# 聚焦重点攻坚　凝心聚力实干<br>奋力开创现代化高品质城市建设新局面

——在全市“重点工作攻坚年”动员大会上的讲话

（2020 年 3 月 21 日）

李新阁

同志们：

今天这次会议，主要任务是贯彻落实省市“重点工作攻坚年”动员大会精神，动员各级各部门撸起袖子、甩开膀子，以一往无前的奋进姿态、担当作为的实干作风，聚焦重点、全力攻坚，奋力开创现代化高品质城市建设新局面。下面，我讲三个方面的意见。

**一、成绩来之不易、奋斗充满艰辛，必须激励斗志、鼓舞士气，进一步坚定现代化高品质城市建设的信心决心**

过去的一年，是艰难前行的一年，也是砥砺奋进的一年。一年来，我们在主题教育、省委巡视等重大任务和经济下行、台风灾害等巨大压力下，团结一心、拼搏实干，用汗水诠释了初心，用行动践行了使命，推动了各项工作全面提质提效。最直接的体现，就是实现一般公共预算收入 25.48 亿元，同比增长 12%；在潍坊市观摩点评中列县市区第 8 位，三年前进了 7 个位次；在全省县域科学发展排名中列第 16 位，较上年提升了 16 个位次。

一年来，我们敢于拼抢，引进了一批重大项目。从市级领导到镇街部门，从主要负责同志到一般党员干部，抓招引、上项目的信心更强了、劲头更足了。去年全市新签约立项项目 216 个，总投资 672.9 亿元，实际到位资金 106.5 亿元。实践证明，项目不会“从天而降”，都是拼来的、抢来的，每一个重点项目都饱含着引荐单位的心血和汗水，非常难能可贵。

一年来，我们倾力扶持，培育了一批骨干支撑。面对经济下行压力，市里咬紧牙关，落实减税降费4.36 亿元，兑付奖补资金 7600 多万元，为企业发展注入“强心剂”；广大企业家坚定信心、逆势而上，在扩大投入、科技创新、开拓市场等方面，做了大量卓有成效的工作，全市规上工业企业实缴税金同比增长 13.1%，有 23 家企业实缴税金过千万元，山水、景酒、柠檬、鲁安、盛瑞等领军企业加快升级，蓝想、金鸿、盛宝等骨干企业加速膨胀。

一年来，我们靶向发力，争取

了一批宝贵资源。各部门紧盯政策导向，找准契合点、把准突破口，争取一切有利于安丘发展的资源。一年来，我们持续用力，破解了一批制约瓶颈。各级各有关部门，用改革的办法解难题，用创新的举措求突破，较好地保障了快速发展需求。一年来，我们探索创新，打造了一批乡村亮点。研究确立了以质量监管、融合发展、乡村赋能、党建引领为重点的安丘路径，推动乡村振兴全面起势。一年来，我们坚守初心，解决了一批民生难题。聚焦群众关切的操心事、揪心事，加大财政投入，下大气力化解，推动教育、医疗、文化等各项民生事业提标提档。

一年来，我们狠抓作风，锻造了一支过硬队伍。广大党员干部坚持围绕中心、服务大局，心往一处想、劲往一处使，担当作为、拼搏实干，展现了敢打硬仗、能打胜仗的优良作风，诠释了干事创业、奋勇争先的过硬品格。团结一心的氛围更浓了，比如，面对“利奇马”台风自然灾害，市级领导同志带头冲到一线，与干部群众彻夜值守、并肩战斗，哪里有险情隐患、哪里有受灾群众、哪里就有我们的党员干部。全市上下勠力同心、众志成城，汇聚形成了抗灾救灾的强大合力，奋力夺取了抗洪抢险的重大胜利。精准服务的意识更强了，比如，面对繁重的脱贫攻坚任务，广大党员干部一对一包联、心贴心帮扶，在住房、吃穿、饮水、家居环境等方面，为贫困群众做了大量实事好事，赢得了赞誉、获得了好评。再如，在推进重点项目建设中，从包靠领导到责任单位，一线抓推进、现场解难题，都把项目的事情当作自己的事情办，让不少项目方为我们的发展环境竖起了“大拇指”。攻坚克难的劲头更足了，比如，在市里组织的历次拆迁工作中，市直包靠工作组的党员干部发扬过硬的工作作风，不怕吃苦、拼搏奉献，敢于拔“硬钉子”、啃“硬骨头”，确保了任务的顺利完成。再如，在一系列安保维稳任务中，各级各有关部门不怕苦、不怕累，克服困难、连续作战，圆满完成新中国成立70周年等重要时期维稳任务。

面对突如其来的重大疫情，市委、市政府见事早、行动快，措施实、力度大，1月21日，就组织召开了新冠肺炎疫情防控工作领导小组第一次会议，全面启动疫情防控工作；1月24日，抽调精干力量成立10个专项工作组，迅速进入战时状态；1月25日，专门下发通知，要求所有市级领导同志、市直部门班子成员、镇街全体工作人员到岗到位、开展工作；1月26日，组建14个由市级领导牵头的专项督导组，立即赶赴镇村一线开展实地督导，协调解决重点问题；在潍坊市率先设立了集中隔离点，率先实施了重点疫区到安丘市人员线索征集有奖举报。其后，召开2次市委常委会会议、7次视频调度会议，对疫情防控、复工复产、民生保障等重点工作进行专题研究、安排部署。实践证明，正是得益于我们的坚决态度、务实措施、过硬作风，才取得了疫情防控的重要阶段性胜利。

大事难事见担当。在这场战争面前，全市广大党员干部群众，特别是奋战在一线的镇村党员干部、医生护士、公安干警、企业职工等，表现出不畏风险、迎难而上的非凡勇气，恪尽职守、无私奉献的高尚情怀，顽强拼搏、忘我工作的优良作风。有的临危不惧、挺身而出，像参加援鄂医疗队的9名同志，离开家乡、克服困难，在湖北黄冈救死扶伤、日夜奋战；有的恪尽职守、履职尽责，像市公安局监管大队，连续一个多月坚守工作岗位，舍小家、顾大家，以实际行动诠释了初心使命；有的不辞辛苦、冲锋在前，许多村干部自觉参与值班值守，劝返外出群众、外来人员，把住了疫情防控的“最后一道防线”；有的加班加点、连续生产，像聚成、雷克兰、坤泽尔等防控物资生产企业，接到命令后，不打折扣、不讲条件，迅速组织生产，全力保障供给。这一个个事例感人至深、令人动容。借此机会，我代表市委、市政府，向为疫情防控付出艰辛努力、作出突出贡献的各行各业，表示衷心感谢和崇高敬意！

事非经过不知难。这些成绩的取得，是我们深入践行习近平新时代中国特色社会主义思想的成果，是我们一步一个脚印追梦奋斗的结果。也深刻启示我们，所有一切都是干出来、拼出来的，必须以真抓的实劲、敢抓的狠劲、善抓的巧劲、常抓的韧劲，“不驰于空想、不骛于虚声”，才能在推动高质量发展、建设现代化高品质城市中成就非凡业绩。

**二、问题不容忽视、差距仍然存在，必须提振精神、迎头赶上，进一步补齐现代化高品质城市建设的短板弱项**

自己与自己比、现在与过去比，我们有了长足发展、显著变化。但对照上级要求，对照群众期盼，我们各项工作中都还存在一些差距不足，有的甚至比较突出，需要高度警醒、对号入座、认真整改。在这里，我着重点四个方面的问题：

从思想境界看，有的干事创业激情不够。当前，党员干部中存在三种不良倾向：一是妄自菲薄，总觉得安丘经济总量小、人均水平低，无论怎么努力都不可能走到前列，干脆安于现状、平推平庸，缺乏事争一流、唯旗是夺的精气神，导致有的工作长期在上级考核中“吊尾巴”；二是沾沾自喜，汇报成绩多、发现问题少，工作稍有起色便想停下步、歇歇脚，干事情不上急、对事业不用心，没有认识到“船到中流浪更急”。三是境界不高，安丘干部厚道老实，但过于循规蹈矩，尤其在对上争取、对外联络上，拉不下脸皮、抹不开面子，许多外部资源没有利用起来。

从发展质效看，有的狠抓落实标准不高。突出有三种表现：有的不

求甚解。对新思想、新模式、新理念不够接茬，有的领导干部甚至对自己分管的工作，底子都摸不清，有的基本数据一问三不知，更谈不上对行业政策的深刻理解、精准把握，感觉与南方先进地区的干部不在一条水平线上。有的行动缓慢。对市委、市政府作出的安排部署，有的领导干部习惯于先等等、看看，跟进不及时、行动不赶趟。比如，在“户户通”工程启动初期，个别镇街就在等待观望，接连调度下才转变态度、全力推进。明知道是“硬任务”，为什么不早行动、早下手，说到底还是有“小心思”在作祟。有的工作不扎实。比如，贫困户危房改造和自来水开通工作，市里每次组织排查都能发现新问题。脱贫攻坚是重大政治任务，出现类似问题，非常不应该。

从项目观摩看，有的争先率先意识不强。去年我们组织了两次观摩点评，从中也发现一些问题：一是工作不平衡。拿双招双引来讲，同样的园区、同样的政策，有的乡镇能引进数个大项目、好项目，让人看了眼前一亮、很受振奋；而有的乡镇却引不来一个像样的项目。这种工作上不平衡、有差距，实质上也反映出领导干部责任上的差距、作风上的差距、落实上的差距。二是缺乏危机感。有的乡镇在半年点评中临时落后，攒着一口气、憋着一股劲，埋头苦干、真抓实干，到了年底点评就“一飞冲天”，实现了从落后到先进的华丽转身；而有的乡镇，有基础、有区位，工作却总是不温不火、毫无起色，甚至被山区乡镇甩在了身后。这些问题，说明我们个别镇街争先率先意识不强、劲头不足，需要深刻反思、深入整改。

从巡视巡察看，有的纪律规矩要求不严。从巡视巡察情况看，有的问题较为普遍，比如，责任虚化的问题，有的镇街部门主体责任压不实，“三会一课”制度不执行，“三重一大”事项不研究，党建材料照搬照抄、弄虚作假；有的党组织重业务、轻党建，该管的不管、该放的不放，人为将业务工作与党建工作分割，造成“两张皮”。比如，财务管理的问题，有的镇街部门以会议费用、招商引资等名义列支招待费，有的村居以“值班费”“加班费”等名义违规发放补贴，有的甚至还存在白条下账、违规入账等问题，暴露出很大的廉政隐患。比如，廉洁自律的问题，极个别领导干部丧失信念、无视法纪，不仅自己身陷囹圄，更给安丘抹了黑。

今年是全面建成小康社会和“十三五”规划收官之年，各项任务原本就复杂繁重，再加之新冠肺炎疫情带来的冲击和影响，给我们完成全年任务目标带来了更大挑战。各级各部门要勇于担当、迎难而上，在解决问题中实现突破，在补齐差距中对标赶超，以永不满足的奋进姿态，以追求卓越的精神风貌，以抓铁有痕的过硬作风，以清正廉洁的良好形象，努力推动各项工作再上新台阶、再谱新辉煌。

**三、目标催人奋进、使命重任在肩，必须凝心聚力、担当攻坚，进一步突破现代化高品质城市建设的重点关键**

今年是“重点工作攻坚年”。近期，省市相继召开动员会议，对相关任务进行安排部署；这次会上我们也制定下发了《“重点工作攻坚年”实施方案》，目标明确、任务具体、措施精准，关键是集中精力、精准发力，聚焦重点工作抓攻坚、促落实。工作中，要坚持“五力并举、重点攻坚”：

一要善于借助外力，在聚集优质资源上抓攻坚、促落实。对一个区域来说，发展的内部资源是有限的，但可利用的外部资源是相对无限的。具体到我们安丘，总量偏小、基础较弱，单靠自身积累难以实现快速发展、追赶崛起，必须在借助外力、聚集资源上做文章。关键要抓好三个方面：要抓招商，培植新引擎。受疫情影响，招商活动一度停滞。随着各项制约的解除，各级各部门要迅速进入状态，抓紧抓牢“一号工程”不动摇。一方面，要有咬定青山不放松的拼劲。大项目、好项目人人都想要、各地都在争，谁盯靠得紧、研究得透，谁就能占得先机。春节前，我们到深圳召开了一次招引推介会，正是动手早、下手快，一次就集中签约了8个优质项目。各级领导干部都要深入研究政策风向、广泛收集招商信息，一旦发现好线索，就要闻风而动、全力拼抢，不达目的不罢休。另一方面，要有风物长宜放眼量的远见。对投资强度大、科技含量高、带动能力强的重大项目，要充分利用现有优惠政策和“一事一议”机制给予重点扶持，只要合法合规，什么条件都可以谈，不要纠结眼前利益、计较一时得失。要引人才，增添新动力。近几年，各地都在密集出台吸引人才新政，像青岛市，前期专门成立了人才集团，用市场化、专业化、产业化的手段，构建人才全链条发展模式。一线城市尚且如此重视，我们小县城更要加倍努力。下步，要做好引的文章，扩大人才总量。组织、人社部门要认真学习借鉴外地先进经验，加快研究升级安丘人才新政，开发建设人才公寓，真正能够把人才引得来、留得住。要做好用的文章，转化技术成果。我们身边就有很好的例子，像蓝想科技，通过与西安交大合作建立研究中心，研发的除湿脱白技术填补国内空白，转化的项目也被列入省重点项目。要牢固树立“不求所有、但求所用”的柔性引才理念，通过广泛开展校地合作、搭建转化平台等方式，把引进的人才资源转化为项目资源，为转型升级、动能转换提供智力支撑。要强争取，增创新优势。为应对疫情冲击影响，中央和省市密集出台一批刺激政策；再加上今年是“十三五”规划收官之年，资金、项目投放力度空前，为我们做好对上争取工作提供了难得机遇。要把准上级动向，加强对上沟通，各部门特别是

财政、发改、工信、商务、交通、水利、教体、农业农村、自然资源等部门的“一把手”，要勤对接、勤汇报，及时掌握关键信息，全力争资金、争项目、争政策、争指标、争先行先试，争取更多资源服务安丘发展，确保对上争取非普惠性资金增长20%以上。

二要持续提升内力，在厚植发展基础上抓攻坚、促落实。内力是原动力，是推动高质量发展的关键所在。无论是领导干部，还是骨干企业，都要加强自身修炼、内力提升，不断增强核心竞争力。各个层级的发力点不同，都要有所侧重：镇街部门要着力提升服务。服务是政府的天职。一方面，要做好为民服务。结合推动建立不忘初心、牢记使命制度，用好“12345烦事找政府”热线，更好地倾听群众呼声、回应群众诉求，统筹做好教育、医疗、就业、养老等各项民生事业，让群众看得见变化、摸得着实惠。特别是脱贫工作，今年是收官之年、验收之年，更要把扶贫项目、行业政策、帮扶关爱等各项措施，做扎实、做深入、做具体，坚决不能出任何问题。另一方面，要做好涉企服务。企业是我们的衣食父母。要牢固树立“店小二”意识，发扬“与企业家赛跑”的精神，进一步加大包靠服务企业的力度，及时帮助企业解决实际困难，有需必应、无事不扰，真正为企业发展提供优质服务、肥沃土壤。特别是疫情期间上级出台的各项惠企政策，各有关部门要认真梳理，刚性落实，政企同心共渡难关。当前，天气逐步回暖，项目陆续复工。镇街部门要落实工作专班、包靠人员，加快圆通、韵达、华尔兹等在建项目建设进度，做好日世精深加工等签约项目前期工作，确保迅速进入决战状态，以优质服务提升项目建设“加速度”。骨干企业要提升质效。企业是新旧动能转换的主力军。我曾经多次讲过，企业发展只有两条路，要么做大，成为行业龙头；要么做精，成为细分行业的标杆。对我们安丘的企业来讲，规模大都偏小，唯有不断深耕主业、做精主业，才能持续保持行业影响力和市场竞争力。各位企业家要克服疫情带来的短期影响，坚定信心、树立恒心，沿着主导产业拉长产业链条，围绕主导产业做好发展文章。要强化技改创新，加大科研投入力度，研发新技术、引进新模式、嫁接新业态，谋划实施一批增资扩产、技术改造项目，加快推动企业转型升级、创新发展。这方面，我们的盛瑞、蓝想、金鸿等企业做得都比较好，希望更多的企业向他们看齐，迅速行动、布局项目。领导干部要提升本领。习近平总书记强调，领导干部不能做“不知有汉，无论魏晋”的桃花源中人。要常学常新，坚持“干什么学什么、缺什么补什么”，学政治理论、学行业政策、学业务知识，提升谋工作的水平、抓工作的效率，争做具备专业精神、专业能力的领导干部；要实践锻炼，把双招双引、项目建设等火热实践作为最好的课堂，当几回“热锅上的蚂蚁”，经受摔打、历练成长。

三要深入挖掘潜力，在放大比较优势上抓攻坚、促落实。应当看到，我们各项工作、各条战线，在挖掘潜力上都大有文章可作，关键是立足比较优势，靶向施策、持续用力，真正让沉淀的资源转化为发展的动力。要挖掘乡村振兴的潜力。比如，在融合项目方面，去年我们签约引进了日世、正大、龙大、华尔兹、东方希望等一批重点项目，还有安丘农谷国家示范园、省级现代农业产业园等一批示范园区，关键是加快建设进度、释放带动效应，以项目带动农业接二连三，拉长产业链、提升价值链。再如，在村级增收方面，既要用好乡村赋能平台，还要学会“多条腿走路”，采取“党支部+”、宅基地清理、在外人才回引等多种方式，拓宽增收渠道、增加集体收入，确保年内全面消除集体收入5万元以下的村。要挖掘改革创新的潜力。既要承接好上级的重点改革事项，把规定动作做到位，比如，开发区管理体制改革，省市都高度重视，要探索实施“党工委（管委会）+”模式，强身瘦体、激发活力，让开发区聚焦主业、回归本位；还要勇于创新、敢于突破，聚焦工作中的堵点痛点难点，积极谋划改革自选动作，真正把改革的红利充分释放出来。要挖掘资源要素的潜力。重点是土地资源的挖潜。要在加大对上争取的基础上，深入开展低效闲置用地、批而未供土地清理整治专项行动，稳妥推进建设用地增减挂钩和工矿废弃地复垦试点工作，把有限的土地资源配置到最好的项目上。企业也要做好挖潜文章，无论是新上项目，还是技改升级，都要优先考虑使用企业内部现有土地资源，确保土地资源利用最大化。要挖掘营商环境的潜力。营商环境的每一件“小事”，都是关系未来发展的大事。要强化问题导向，对标发展需要、企业需求，一项一项梳理、一件一件提升，坚决清除“绊脚石”、疏通“中梗阻”，为项目建设、企业发展提供一片沃土。特别是要提速审批服务，加快推进制度创新、流程再造，持续深化企业开办秒批、告知承诺制等特色做法，让企业、群众真正实现一次办好。要挖掘人力资源的潜力。各级各部门“一把手”，既要看好自己的门、管好自己的人，还要善于发现使用优秀年轻干部，把单位内部的积极性调动起来，形成你追我赶、奋勇争先的良好风气。各企业也要挖掘内部人力资源，抓好优秀人才特别是“创二代”的梯次培养，让企业永葆旺盛活力。

四要精准传导压力，在压实责任链条上抓攻坚、促落实。各级领导干部要聚焦任务目标，一级带着一级干，一级做给一级看，真正把压力传递到“神经末梢”，形成“千斤重担众人挑”的生动局面。要打造闭合“责任链”。市级领导同志要争当“领航头雁”，对分管领域内的重点工作，

逐一明确“路线图”“时间表”，哪里困难大，就带头攻坚哪里；哪里问题多，就重点解决哪里。比如，打好打赢三大攻坚战是政治任务、底线任务，相关市级领导同志要高点谋划、高位推进，弄清楚短板在哪里，不足有哪些，盯紧靠牢、精准解决，巩固提升攻坚成果；再如，我们对今年的重点项目都落实了包靠领导，大家要把项目的事当作自己的事，深入一线、盯靠帮促，努力把疫情耽误的时间拼回来。镇街部门主要负责同志要当好“施工队长”，聚焦双招双引、项目建设等中心工作、重点任务，低下头、弯下腰，头拱地、往前冲，确保市委、市政府的工作部署刚性落到地上。要练就担当“铁肩膀”。各级领导干部要强化担当意识、斗争精神，面对困难矛盾迎难而上，面对危机挑战挺身而出，面对瓶颈制约敢于突破。比如，基层社会治理方面，要在用好“听证＋三调”矛盾纠纷化解机制的基础上，积极探索一批特色鲜明、务实管用的创新办法，巩固进京非访零登记成果。再如，人居环境整治方面，推进这项工作需要镇街投入大量的人力、物力和财力，但从农村长远发展、群众生活需要看，这项工作不仅要干，而且必须干漂亮。在这里，着重强调一下增减挂钩工作。各镇街要立足实际、加大力度，只要是符合城乡规划、符合群众意愿、有账可算，就要应拆尽拆、能拆即拆，通过增减挂钩、迁村并点，既一劳永逸地解决农村人居环境、贫困户“三保障”等问题，也实现村民与村集体“双增收”；在集中安置上，要更多地采取货币安置的办法，引导群众向城区、镇区集中，避免公共服务设施重复建设、造成浪费。在此基础上，对确定保留的村，要立足各自特色，加快规划编制，确保年内规划编制达到100%，让美丽乡村建设有规可依、有序有效。要用好考核“指挥棒”。抓实上级考核指标，凡是承担潍坊市级考核任务的部门单位，必须负起责任、挑起担子，有优势的工作必须争第一，有基础的工作必须进前三，相对薄弱的工作必须保中游。要完善对下考核体系，强化差异化、精准化考核，确保考出压力、考出动力、考出活力。要强化考核结果运用，与干部选拔使用紧密结合起来，不看过去、不看资历，只看现在干的怎样、能力水平如何，真正让干事者有位子、担当者有舞台。

五要广泛凝聚合力，在营造干事氛围上抓攻坚、促落实。习近平总书记在《之江新语》“打好团结牌”一文中说，团结出凝聚力，出战斗力，出新的生产力，也出干部。各级领导干部要深刻理解“懂团结是真聪明、会团结是真本领”的内涵，心往一处想、劲往一处使，凝聚起推动高质量发展的强大合力。要强化大局意识，“下好一盘棋”。安丘的发展没有局外人，在座的各位都是各个镇街、部门、企业的“一把手”，肩上都扛着“一副担子”，管着“一摊子事”。要牢固树立大局意识、全局观念，以开展“安丘发展、我的使命”主题实践活动为抓手，把自己摆进去、把职责摆进去、把工作摆进去，想清楚自己该干什么、怎么去干，以各自领域工作的突破，带动全局工作的提升。要强化密切协作，“拧成一股绳”。无论是动能转换、乡村振兴等发展任务，还是三大攻坚、信访维稳等底线责任，都涉及多个领域、多个层级，唯有密切协作、同向发力，才能高效推进、事半功倍。具体到一个单位也是如此，一个好的领导班子，要善于团结协作，大事讲原则、小事讲风格，遇到事情多通气、多交心、多谅解，不能一人一个“小心思”，最终贻误事业，自己也捞不着好。在这里着重强调一点，各部门要严格落实“属地管理”的实施意见，绝不允许打着市委、市政府的“旗号”，向镇街摊派任务、推卸责任，加快形成“乡呼县应、上下联动”工作局面，共同推动安丘这艘大船稳健前行。要强化正向引导，“同唱一首歌”。一台晚会，压轴戏往往是大合唱。安丘的发展也是一曲“大合唱”，各级领导干部要始终坚持从大局出发、为大局服务，围绕推动工作落实、加快高质量发展，音调一致、同频共振，绝不能各唱各的调、各吹各的号。要树立“一荣俱荣、一损俱损”的观念，逢人便说安丘好，让外界知晓安丘、了解安丘、走进安丘；尤其要倍加珍惜来之不易的团结局面，一切围绕中心转、一切聚焦中心干，努力消除杂音、保持和谐。我坚信，只要大家心里都有共同的谱，共同唱好安丘的调，我们的各项事业一定能再创新辉煌，加快崛起的“安丘梦”一定能早日实现。

同志们，攻坚的号角已经吹响，奋进的大幕全面拉开。唯有阔步前进，才能书写华丽篇章。让我们更加紧密地团结在以习近平同志为核心的党中央周围，拿出攻坚克难、舍我其谁的精神状态，保持头拱地、往前冲的奋斗姿态，咬定目标不放松、风雨无阻勇攀登，努力为加快高质量发展、建设现代化强市作出新的更大贡献。

# 在全市思想作风整顿暨百日攻坚会战动员部署会议上的主持讲话

（2020 年 9 月 19 日）

李新阁

同志们：

今天这次会议，主要是贯彻落实潍坊市重点项目观摩点评总结暨百日攻坚会战动员部署会议精神，总结回顾成绩，查摆差距不足，安排部署百日攻坚会战工作，动员各级各部门以时不我待、只争朝夕的紧迫感，以不进则退、慢进也是退的危机感，撸起袖子、甩开膀子，大干一百天、决胜四季度，确保圆满完成全年目标任务。

前期，市里专门召开会议，对深化作风建设、优化营商环境作了安排部署，今天再次组织召开这次动员部署会议，目的就是要向大家亮明一种态度，市委、市政府始终坚持整顿作风不动摇，用优良作风保障百日攻坚，以攻坚成效检验作风整顿成果；传递一种决心，我们确定的任务、部署的工作，必须坚决干成、坚决干好；营造一种氛围，向全市发出动员令，以更加昂扬的斗志、更加过硬的作风、更加有力的举措，攻坚冲刺、决战决胜，确保“十三五”圆满收官。下面，围绕抓落实，我再强调五点：

**一、大干一百天、决胜四季度，必须回顾总结、梳理盘点，坚定信心抓落实**

当前，各项工作到了最吃紧的时候，全市上下必须坚定冲刺的信心、攻坚的决心，真正把思想行动统一到决胜全年目标任务上来。一要稳住向好的局面。今年以来，面对疫情冲击、经济下行等不利影响，全市上下聚焦重点、迎难而上，统筹推进疫情防控和经济社会发展，各项工作取得新成效。固定资产投资、进出口总额、规上营业收入等主要指标实现逆势上扬，乡村赋能、农产品出口、人才回引等 6 项创新成果得到省市领导批示肯定。特别是在潍坊市观摩点评中，取得了第 5 位的好成绩，实现较大突破。各级各部门要珍惜当前的大好局面，铆足干劲、加压奋进，全力冲刺四季度，推动各项工作实现圆满收官。二要认清存在的问题。刚才，勤清同志讲了各个层面的存在问题，虽然这些问题表现在工作上，但归根结底还是人的因素。同样一项工作，有的部门单位就敢于争先、敢于突破，工作就能出成绩、出亮点。这充分说明，我们安丘的干部是会干事、能干事的，之所以个别干部不逼不干、不推不动，一个重要原因就是自身定位不准，在思想作风、格局境界上存在较大差距。大家要进一步提高站位，正视差距、查摆不足，拿出开拓创新的实干精神，担当作为、干事创业，推动各项工作实现新成效、新突破。三要把准竞争的态势。从潍坊市观摩点评情况来看，各地竞相发展、大干快上的氛围，让人坐不住、慢不得。像高密市观摩的 4 个项目中，有 2 个项目过百亿元，其中化工连续流微通道技术示范园项目总投资 300 亿元。青州市的国家能源海洋核动力冷源产业园项目，从获得投资信息到进场施工仅用 53 天，实现当年洽谈、当年开工、当年投产。面对发展机遇，各地都在全力争抢，虽然我们这次点评的成绩不错，但稍有松懈就会被赶超，必须居安思危、再接再厉。各级各部门要保持清醒头脑、树立忧患意识，深刻认识“慢进也是退”的道理，力争在新一轮发展中争取主动、赢得先机。

**二、大干一百天、决胜四季度，必须精准施策、靶向发力，聚焦重点抓落实**

当前，即将进入第四季度，各项工作时间紧、任务重，只有抓住重点关键才能事半功倍、干出成效。各级各部门要学会“弹钢琴”，科学摆布精力、瞄准重点发力，确保各项工作高效推进、务实攻坚。一是目标要高度聚焦。发展是稳定经济运行的关键，也是百日攻坚会战的重点，必须咬定目标、持续用力，坚决稳住经济基本盘。比如，双招双引，这是牵动工作全局的关键点，要盯住不放、扭住不松，重点在外资项目、大项目、科技型项目上下功夫，确保项目招引实现新突破。要树牢重奖重罚导向，对引进千万元以上外资项目的单位，不仅要政治上激励，还要物质上奖励；外资项目没有突破的，年终综合考核一律不准列入优秀等次。二是难点要全力突破。任何工作都不是敲锣打鼓、轻轻松松就能完成的，特别是很多历史问题、遗留问题，时间跨度长、涉及方面多，处理起来难度较大、情况复杂，必须要下绣花功夫，拿出硬招数、硬办法全力解决。比如，美丽宜居乡村建设整改工作，各镇街区要对照省市要求，组织力量全覆盖摸排，把问题查清、找准；要真改，标准要高、措施要细，特别要把未安置搬迁村庄问题整改摆在突出位置，集中力量、集聚资源加快安置楼建设，力争让群众早日回迁

入住；要真担当，各镇街区主要负责同志亲自抓、具体抓，主动深入搬迁村与群众座谈交流，把政策再讲解一遍，把诉求再摸排一遍，把整改再梳理一遍，确保不出任何问题。整改成效如何，要让群众说了算。这里强调一点，这是一项“摘帽子”的工作，省里明确提出，一个县市区有2个村出事，处理副书记和分管的副市长；3个村出事，处理市长；4个村出事，处理市委书记。如果在上级三令五申的情况下，再被查出问题，要坚决严肃处理，决不姑息迁就。三是短板要加快补齐。近期以来，从上级检查情况看，我们的很多工作还存在不少问题。比如，农村人居环境整治工作，有的镇街同志汇报工作时措施一大堆、保证没问题，但每次上级检查都能发现问题，有的甚至问题非常严重。市里对这项工作实行一周一通报、一约谈，连续三次排名后三位的，启动问责程序。各镇街区要对照上级部署要求，全面排查、全力整改。各级各部门都要打起精神、瞪起眼，聚焦存在问题、薄弱环节，以刀刃向内的勇气，全力补齐短板弱项，推动各项工作上台阶、上水平。

**三、大干一百天、决胜四季度，必须拉升标杆、提升标准，争先率先抓落实**

今年大事要事比较多，既有“必答题”，还有“附加题”，攻坚任务艰巨繁重，必须拿出争的精神、抢的劲头，全力推动各项工作上台阶、创佳绩。一要敢于“跳起来摘桃子”。取乎其上、得乎其中，只有标准定位高，才能确保工作成效好。特别是潍坊综合考核，市里的态度非常明确，就是相对有优势的工作，必须争第一；同一起跑线的工作，必须争一流；需要打基础的工作，增幅必须走在前列。各级各部门要大力弘扬“不争第一就是在混”的精神，对照上级要求、查摆差距不足，对标先进县市、全力冲刺追赶，推动各项工作争先进位，确保在潍坊综合考核中打好翻身仗。二要敢于“挖潜力创特色”。各项工作、各条战线，在挖掘潜力上都大有文章可做，关键要立足比较优势，敢于创新、大胆突破，真正把优势打造成特色亮点。比如，乡村振兴方面，要聚焦放大质量安全、加工出口、融合发展等比较优势，突出抓好智慧农业大数据平台、农业新动能科技示范区、乡村振兴产业研究院、“安品味来”区域公用品牌“四个一”工程，高标准筹备召开出口农产品博览会，尽快把成功经验提炼出来，把特色亮点培育起来，把农业这块“金字招牌”叫响擦亮，全力打造乡村振兴安丘样板。三要敢于“向改革要动力”。改革的力度有多大，发展的动力就有多足。我们不能只做“跟随者”，等别人出经验；要争做“领跑者”，打破“向后看”的惯性思维，探索“超前干”的务实举措，改革创新、破旧立新，推动各项工作争先率先。要盯紧上级改革动向，勤对接、多沟通，争取更多省级以上改革试点落户安丘；对争取到的试点项目，要注重模式创新，强化路径探索，力争打造成安丘改革品牌。各级各部门都要聚焦工作中的堵点痛点难点，积极谋划改革自选动作，敢开先河、敢当第一，持续提升改革影响力。

**四、大干一百天、决胜四季度，必须撸起袖子、甩开膀子，担当作为抓落实**

一是领导要带头。打好决胜攻坚战，每个单位都事关“战局”，每位干部都是“战士”。在座的都是“关键少数”，要发挥“头雁”作用，既要当好指挥员，定思路、把方向；更要当好战斗员，领着冲、带着干，带动全市上下形成大干快上、攻坚突破的生动局面。比如，项目建设方面，大家都有包靠的项目，要把主要精力和时间用到靠项目、抓推进上，卡紧时间节点，全力向前推进，确保项目早日建成投产。再如，服务企业方面，各位领导干部都是“驻企联络员”，要定期深入企业车间走访对接，把企业在资金、用工、市场等方面存在的困难问题摸清摸透，能解决的要及时解决，真正力所能及地为企业办几件实事、解几项难题，帮助企业渡过难关。二是执行要有力。要提高效率，凡是上级有要求、发展有需求、群众有诉求的事，要及时响应、立即对接、马上就办，做到案无积卷、事不过夜。比如，当前，各级都在加紧编制“十四五”规划，相关部门要抢抓机遇、不等不靠，快人一步沟通对接、先人一招谋划申报，确保更多项目纳入上级盘子。要刚性落实，对定下的目标、承担的任务、推动的工作，要盯紧靠实、咬住不放，一件事一件事地抓落实，一个时间节点一个时间节点地抓推进，不达目的不罢休、不见成效不松手。比如，脱贫攻坚，这是政治任务，没有回旋余地，必须一鼓作气、一战到底，坚决打赢打好，确保小康路上不掉一人。三是工作要合拍。决胜百日攻坚，需要各级各部门上下联动、同频共振，凝聚起众志成城、干事创业的强大合力。特别是有些工作，像动能转换、乡村振兴、营商环境、信访维稳等，涉及多个领域、多个层级，唯有团结协作、同向发力，才能高效推进、事半功倍。各级各部门要牢固树立“一盘棋”思想，既要各司其职，做好本部门工作，又要整体联动、密切配合，决不能推诿扯皮、漠视不管，甚至贻误工作。广大党员干部要强化大局意识，大事讲原则、小事讲风格，遇到事情多通气、多交心、多谅解，真正做到心往一处想、劲往一处使，齐心协力推动各项工作任务落实落地。

**五、大干一百天、决胜四季度，必须坚守底线、不越红线，风清气正抓落实**

习近平总书记多次强调，干部要干事，更要干净。各级党员干部必须始终挺纪在前、严守底线，真正做到忠诚干净担当。一要把讲政治的规矩“立起来”。前期，市里举办了市委理论学习中心组读书班，重温习近平总

书记视察山东重要讲话和重要指示批示精神，目的就是引导各级党员干部吃透精神、领会精髓，不断增强“四个意识”、坚定“四个自信”，做到“两个维护”。讲政治不能停留在口头上，要落实到具体行动上，尤其是对中央决策部署和省市委工作安排，决不允许打折扣、做选择、搞变通。但日常工作中，有的干部有令不行、有禁不止，比如，执行中央八项规定精神不坚决，形式主义、官僚主义屡禁不止等问题仍然存在，必须深刻反思、深入整改。二要把严约束的导向“树起来”。有的企业反映，个别党员干部目无法纪，吃拿卡要、胡作非为，这说明我们的执纪问责还不够严。下步，要结合思想作风整顿暨百日攻坚会战，重拳整治不作为、乱作为、慢作为等问题，严肃处理心中无数、眼中无活、手中无招的“三无”干部，着力营造风清气正的干事环境。同时，要加大正向激励力度，旗帜鲜明地为担当者担当，让实干者实惠，引导全市上下见贤思齐、奋发有为。三要把守廉洁的底线“划出来”。每名领导干部都要正确看待权力、从严行使权力，牢记权力越大、风险越大，慎独慎微、防微杜渐，时刻绷紧廉洁这根弦。尤其是在联系服务企业上，要始终做到服务时刻靠前、交往不越红线，实现“亲”的目标、守好“清”的底线。

同志们，冲刺的号角已经吹响，决战的大幕全面拉开。各级各部门要拧紧发条、鼓足干劲，聚焦任务目标、盯紧重点关键，大干一百天，决胜四季度，确保各项工作圆满收官，为建设现代化高品质城市作出新的更大贡献。

# 在疫情防控工作推进会议上的讲话提纲

中共安丘市委副书记、市长　贾勤清

（2020 年 1 月 27 日）

同志们：

正月初一下午（1 月 25 日）潍坊第十一督导组入驻安丘，通过座谈交流、现场督导和电话寻访等形式对全市疫情防控工作进行了督导。昨天，督导组向市政府反馈了《督导意见书》，主要提出了五个方面问题：一是目前对宾馆疏于管理，管控工作存在盲点；二是电话寻访过程中还有不少从湖北前来的人员未纳入管控；三是印台园小区等封闭措施执行不严，人员自由出入；四是工作力量配备不足，流动人口信息核查工作进展缓慢；五是与督导组沟通不到位，未建立正式的防控工作进展情况通报机制。另外，昨天，郚山镇辛汝亮，被确诊为新型冠状病毒感染的肺炎疑似病例。

这些问题充分说明安丘市疫情防控工作，部分人员思想不够重视，缺少必要的排查、管控、通报等防控措施，导致了全市防疫防控的被动局面。昨天，安丘市成立了新型冠状病毒感染的肺炎疫情防控指挥部，下发了关于开展新型冠状病毒感染的肺炎疫情防控工作督导的紧急通知，进一步明确了领导包靠单位，对全市疫情工作进行了全面排查。下步，工作中要重点突出以下四个方面：

一是提高站位、勇于担当。要按照党中央和省、潍坊市决策部署，全面动员，全面部署，全面加强工作，把人民群众生命安全和身体健康放在第一位，把疫情防控工作作为当前最重要的工作来抓。要充分认识当前疫情防控形势的严峻性、复杂性、艰巨性，做最坏的打算、最充分的准备，宁可十防九空、不能失防万一，坚决克服麻痹懈怠思想。要进一步强化责任意识，守土有责、守土尽责，争分夺秒、严防死守，以“战备”状态全面落实各项防控措施，坚决打好打赢疫情防控这场阻击战。

二是举一反三、抓好整改。潍坊第十一督导组反馈问题及整改责任分工已印发给大家。相关包靠领导、部门要根据责任分工，加大对全市宾馆、洗浴中心、网吧等公共场所进行全面排查；要进一步发动镇街、村（社区）、物业等力量，对辖区内居民进行全面摸排登记，采取相应措施，扫除可能的疫病传染源头。要建立专门队伍，增加人员，集中力量完成流动人口信息核查工作；要建立信息互动机制，及时向督导组通报防控工作进展情况。同时，要举一反三，全面梳理防控工作中存在的漏洞，从源头落实工作措施，避免造成工作被动。

三是严密防范、全面防控。要加强汽车站、两个潍日高速出入口的体温检测，对体温不正常的疑似人员，要第一时间报送卫健部门，做好病例转送，严防新型肺炎通过交通工具传播。要加大对武汉等地各类返乡人员的排查，对疫区返乡人员要严格落实包靠，坚持一天三次量体温，做好跟踪管理，坚决切断可能的传染源。要对全市公共场所落实体温检测措施，对发烧人员及时按要求处置。要发挥医疗卫生机构作用，社区卫生所要加强对发热病人的检测筛查，做到早发现、早报告，为早隔离、早治疗创造条件。要认真落实“四早一集中”救治措施，一旦发现疑似病例，必须采取坚决果断措施隔离治疗，防止疫情

蔓延。同时，所有工作人员要在做好疫情防控工作的同时，严格做好自我防护措施，确保自身安全。要科学指导全市居民正确认识和预防疾病，动员群众尽量减少外出串门和家庭聚会。对擅自发布和传播不实言论者，要实地查人，依法予以严厉打击，坚决维护好舆论氛围。

四是明确责任、形成合力。各工作组要严格按照各自分工，进一步加强调度督查力度，全面做好疫情防控各项工作。疫情防控指挥部办公室要发挥好疫情防控中枢作用，及时调度汇总疫情防控工作进度，做好上传、下达各类疫情防控信息通报工作。各镇街区及相关职能部门要指导好各村居及小区物业单位，加大宣传力度，全面落实各村居、小区轮班值守，及时劝返外来人员，抓好各村居、小区疫情防控工作，形成“横向到边、纵向到底”的防控责任体系和工作格局，确保措施到位、不出问题。

# 在全市经济运行分析会议上的讲话提纲

中共安丘市委副书记、市长　贾勤清

（2020 年 3 月 7 日）

同志们：

我们今天召开这次经济运行分析会议，主要是分析研判 1—2 月份经济运行情况，查找问题，制定措施，全力做好经济发展各项工作，确保完成年初确定的目标任务。刚才，市统计局汇报了 1—2 月份全市经济运行总体情况，6 个市直部门立足职能，分别汇报了各自业务领域的情况。文清同志讲了很好的意见，我都同意，会后各级各有关部门要抓好落实。下面，结合大家的发言，我再讲三个方面的问题。

## 一、客观辩证，把握好“怎么看”的问题

从刚才部门汇报的情况看，疫情对全市实体经济造成较大影响，投资、出口、消费“三架马车”集体乏力，1—2 月份预计固定资产投资、一般公共预算收入、规上工业增加值、进出口、规上消费品零售额、商品房销售面积等主要经济指标均出现不同程度负增长，特别是固定资产投资，增幅 -34.1%，几乎是断崖式下跌，形势不容乐观。对此，我们一定要客观辩证地看待。

一方面，要清醒认识当前经济运行面临的严峻形势，进一步增强危机感、压力感。春节前后，面对汹涌疫情，我们把主要精力放在疫情防控工作上，按照上级部署要求，举全市之力打响疫情防控阻击战，春节假期延长、企业复工延缓，在这个特殊时期，经济不可避免受到冲击，但这不能成为经济下行、指标下滑的借口。对于统筹疫情防控和经济社会发展，各级都有明确要求。中央总体要求是，在抓好疫情防控的同时，今年要确保打赢脱贫攻坚战，全面完成经济社会发展各项目标任务，确保全面建成小康社会和“十三五”规划圆满收官。3 月 4 日，习近平总书记召开中央政治局常委会会议，对这一目标又再次进行了强调。省委刘家义书记要求，要统筹抓好经济社会发展各项工作，确保今年高质量发展实现良好开局，确保实现今年经济社会发展目标任务。3 月 5 日，在潍坊市“双招双引”工作调度会上，田庆盈市长专门强调，要站在讲政治的高度抓指标，GDP、固定资产投资、规上工业增加值、一般公共预算收入等主要经济指标 3 月底必须赶上或超过全省平均水平。这些目标都是底线性的，无论任务多么艰巨、面临多少困难，都必须不折不扣地完成。对此，大家思想上一定要有清醒的认识。

另一方面，要充分把握面临的有利因素和发展机遇，在今后的工作中坚定信心、多想办法。总体来看，疫情的冲击是短期的、可控的，全市经济“稳中向好”的基本面没有改变。第一，虽然全国疫情发展的拐点还没有到来，但安丘市已经被列为低风险地区，全市规上企业已全部复工复产，群众生产生活秩序正在有序恢复，疫情对全市经济的影响正在减弱。第二，国家出于稳增长的考虑，已经开始密集出台一系列经济刺激政策，对冲疫情带来的影响，这些政策只要能够抓住，将是一次难得的发展机遇。第三，去年以来，我们通过“双招双引”引进了七维水性涂层材料智能制造、药食同源健康产业园、正大集团 300 万只蛋鸡等一批优质项目，年初梳理了 184 个重点项目，农历二月二已经组织首批 14 个重点项目进行了集中开工，这些项目的落地建设，成效将会从 3 月份开始逐步显现，对全市发展形成有力支撑。第四，去年全市工业已经调整了 85 亿的产值基数，该退库的企业也正常退库，在统计数字方面甩掉了很大包袱，挤去了不少水分。虽然个别数字还有一些问题，但是绝大部分指标已经比较客观，能够准确反映出实际情况，只要大家把工作干好，我们的主要经济指标一定会保持在理想区间。基于上述几个方面，各级各有关部门要进一步提高站位，既要看到问题、

更要坚定信心，统筹抓好疫情防控和经济发展各项工作，居安思危、化危为机，推动全市经济平稳健康发展。

**二、精准施策，解决好“怎么办”的问题**

经济形势越是复杂严峻困难，越需要我们保持定力、负重前行。各级各有关部门要按照市委、市政府的部署要求，找准当前问题关键，综合施策、精准发力，努力把疫情的负面影响降到最低，确保圆满实现全年发展目标任务。

（一）加强运行调度。一方面，要加强经济运行分析研判。发改、工信、财政、统计等有关部门，要在常规监测分析的基础上，加强疫情对重点区域、重点产业、重点企业的精确分析研判，认真研究重大政策实施、市场需求变化、发展支撑条件等对经济增长的影响，及时提出针对性的解决措施。要坚持一周一分析，准确掌握各领域各行业的基本情况，对出现的苗头性和趋势性问题，要及时研究应对办法，第一时间解决到位，坚决不搞“马后炮”。另一方面，要全力为企业排忧解难。经济调度的核心是精准服务企业。特别在疫情防控时期，要按照“一企一专班，一对一服务”的要求，深入现场一线，了解企业的所思所需所盼，保障好煤、电、油、运、资金等生产要素，解决好疫情防控给企业带来的生产组织、交通运输等一系列问题，尽快帮助企业恢复产能。要精准落实上级出台的一系列刺激政策，进一步加大企业扶持和信贷支持力度，全力帮助企业更好发展，尽可能实现经济数据和运行质量“双提升”。

（二）加快项目建设。项目是投入的载体，只有不断上项目，“稳”才有基础、“增”才有后劲。各级各有关部门一定要牢固树立“项目为王”的理念，克服疫情对项目建设的影响，牢牢把项目建设抓在手上。一要强化项目招引。“双招双引”是项目来源的主渠道。关于“双招双引”，2 月 29 日已经召开专题会议作了安排部署，前天潍坊市“双招双引”工作调度会后，我又专门作了强调。各级各有关部门要按照会议要求，聚焦“态度”“效率”“方式方法”三个关键，进一步提高重视，强化拼抢意识，力争“双招双引”实现更大突破。二要加大推进力度。对今麦郎 100 万吨饮品、东方希望生猪养殖产业链等签约项目，要提早做好手续办理、拆迁倒地、招投标、民事协调等前期准备工作，为项目开工建设扫清障碍。对蓝想科技消白雾、韵达和圆通快递电商总部、源清田现代产业园等在建项目，要督促项目方抓住春季施工的黄金期，加大资金投入，上足人力机械，在保证工程质量的前提下能快则快，形成更多的实物工作量和投资额。特别强调一点，有些项目的关键人员仍在外地，各相关单位要坚决克服“为了不出事，情愿不干事”的思想，在做好防疫的前提下，尽快将人员接回来，加快推进项目进度，把耽误的时间抢回来。三要积极向上争取。从掌握的情况看，对上级已经出台的扶持政策，有的部门研究不透彻、措施不灵活，争取的效果不是很理想。各级各有关部门要把向上争取作为一本万利的引资，密切关注上级政策动向，找准对上争取的切入点，精心包装一批优质项目和企业，加强向上汇报衔接，最大程度争取上级政策、资金扶持。

（三）强化统计入库。统计数字是衡量和反映一个地区经济发展的晴雨表，也是党委、政府推动经济社会发展的成绩单。各镇街区和经济主管部门要高度重视统计工作，加强学习研究，让统计数据客观真实反映全市经济发展成果。一产方面，市农业农村局要加强对上沟通联系，确保全市一产增幅居潍坊 8 县市前列。二产方面，市工信局要全力抓好 271 家规上企业统计和“小升规”工作，力争年内将二产占比提升到 35%—40% 左右（全国第四次经济普查潍坊核定安丘市 2019 年三次产业占比调整为 16.3：27.6：56.1）。三产方面，市商务局要建立批发和零售业纳限后备库，加强利客来商场等重点零售企业培育，尽快组织纳限入统；市商务局和市场监管局要积极推进“夫子交”“喜洋洋”等较大的餐饮个体纳限；住建、交通运输等部门要借鉴外地经验做法，推动房地产开发、物流企业在本地注册，及时纳入统计范围，严防统计数据和税收流失。这里强调一点，对新开工项目已形成投资量的，发改、统计部门要加强调度、及时入库，做到应纳尽纳、应统尽统。

（四）强化风险防控。这里重点强调一下金融风险防控和安全生产的问题。金融风险防控方面，金融监管、工信、人社、财政、税务等部门要加强联动，搞好企业风险监测预警，对出现的风险点第一时间介入，依法依规研究落实解决方案。金融监管部门要加强与债权银行的沟通对接，加快推进奥宝化工、恒安散热器的债权回购，积极推进“破圈解链”，力争年底前基本消除因两家企业生产经营异常引发的“担保圈”问题，坚决守住不发生区域性金融风险的底线。安全生产方面，前期延福市长已经作了安排，政府常务会也进行了专题研究，各级各有关部门要按照部署要求，扎实开展春季安全生产隐患排查整治行动，全面消除安全隐患，确保全市安全生产形势持续稳定。

（五）优化营商环境。良好的环境是经济平稳健康发展的重要保证。要深化“放管服”改革。行政审批、发改、工信、商务、自然资源和规划等职能部门，要紧密结合疫情防控和安丘实际，大力推行网上审批、容缺审批等审批模式，全面提高审批效率。要积极对标南方先进地区，谋划实施一批改革创新项目，特别是在“标准地 + 承诺制”改革方面要重点研究，力争实现突破。要持续改进工作作风。把力戒形式主义、官僚主义

摆在更加突出的位置，特别是对企业遇到的问题，要采取一切必要措施，限期解决到位，向企业反馈结果，不能总停留在“对接中”“落实中”，让企业觉得是在搪塞应付。要严惩破坏发展环境行为。完善有奖举报、软环境监督员等社会监督机制，从群众和企业反映强烈的问题入手，开展专项治理，突出解决行政不作为、慢作为、乱作为等问题，努力做到无需不扰、有求必应、最大限度便企利民。

**三、压实责任，落实好“谁来干”的问题**

一是分管领导要抓好分管领域的工作调度。市政府各分管同志要按照职责分工，加强对分管领域工作的研究，加强对分管部门的调度，加强对包靠项目的指导帮扶，把工作抓细、抓勤、抓实、抓具体。对分管负责的指标及运行情况，要经常调度，做到心中有数；对工作推进中的重点难点问题，特别是当前推进慢、拖后腿的工作，要亲自抓亲自推，立即着手研究部署，确保进度落后的工作加快节奏、迎头赶上。

二是经济主管部门要跟上经济运行的服务指导。各职能部门既要各司其职、拧紧责任落实的链条，又要密切协作配合，全力做好经济运行的指导和服务工作。要拿出精兵强将，抓好本系统、本区域经济运行情况调度，找准存在的问题和薄弱环节，提出务实管用的解决方案，确保完成全年经济发展的预期目标任务。

三是镇街区要履行好经济运行的属地责任。镇街区是全市经济发展的责任主体，各位书记要扛起第一责任，对各项目标任务、考核指标，亲自研究、亲自调度。要围绕重点项目、重点工作、重要任务，认真对照全年任务目标，对年后工作进行一次“回头看”，排查梳理问题，找准症结差距，落实相关责任，确保工作高效推进。尤其对项目建设和企业发展中存在的实际困难和问题，要第一时间介入，逐一落实针对性措施，最短时间解决到位。

四是督查部门要加强经济运行的督查调度。督查是落实的“基准线”“指挥棒”和“推进器”。市政府督查室要按照市委、市政府的安排部署，加大对重要领域、重要问题、重大项目、重点工作任务的督查调度，及时发现问题，提出整改意见，加强跟踪督办。对工作进展迟缓、推进不力和未在时限内完成整改任务，影响经济社会发展主要目标任务完成的，市委、市政府将严肃追究单位主要负责人和相关责任人的责任。

同志们，在当前这个特殊时期，抓好经济运行各项工作，任务艰巨、责任重大，请大家务必思想上高度重视，强化担当，真抓实干，确保全年工作目标任务圆满完成。

# 在全市“12345 烦事找政府”政务服务热线品牌建设动员会议上的讲话

中共安丘市委副书记、市长　贾勤清

（2020 年 3 月 7 日）

同志们：

今天召开这次会议，主要是总结去年以来全市政务服务热线工作，分析形势、查摆问题，安排部署全市“12345　烦事找政府”政务服务热线品牌创建工作，推动政务服务热线更好发挥作用。刚才，五东同志通报了 2019 年和 2020 年 1—2 月份政务服务热线群众诉求事项承办情况，数字反映出来的问题比较多，希望有关单位结合工作实际，认真查找症结，研究落实措施，全面提升政务服务热线工作水平。下面，就做好当前和今后一个时期的政务服务热线工作，我讲三个方面的意见。

**一、提高认识，正视问题，切实增强做好热线工作的责任感和紧迫感**

政务服务热线一头连着政府，一头连着群众，是政府了解民情、倾听民声、汲取民智、服务民众的平台和渠道，在化解社会矛盾、维护群众利益、促进改革发展稳定等方面发挥着积极作用，各级各有关部门、单位要高度重视，充分认识做好政务服务热线工作的现实意义。第一，这是落实上级要求的具体实践。惠新安书记半年以来先后 5 次对政务服务热线流程再造、平台搭建等方面作出重要批示，提出要把“12345”打造成为像“110”一样家喻户晓、方便快捷、群众信赖的市民服务热线，并要求提高政务服务热线在 2020 年度各县市区考核中的比重。前期，潍坊市委、市政府以潍发 2 号文件的形式专门对这项工作作出安排部署，田庆盈市长亲自抓这项工作，充分体现了潍坊市委、市政府抓好政务服务热线工作的坚定决心。对这项工作，我们必须坚定不移抓紧抓好。第二，这是回应群众诉求的民生工程。热线作为便捷顺畅的群众诉求表达渠道，老百姓在生活中碰到的各类问题，打一个电话就可以找到政府，就有人来管、有人去办，有效拉近了政府与群众之间的距离。第三，这是加强社会治理的有效

抓手。热线及时汇集群众的所想所盼所求，服务触角深入基层，能够有效理顺情绪、解决矛盾，从源头上化解不稳定因素，同时也为政府决策提供了最真实的一手资料。前期，惠新安书记在潍坊市统筹推进疫情防控和经济社会发展专题调度会的讲话中，引用了很多数据和事例，都是来自政务服务热线。第四，这是展现政府形象的重要窗口。热线是群众和外界观察我们工作的一个窗口，群众对政府满意不满意，通过热线就可以基本了解，通过这个窗口就反映了政府的服务意识、工作效率和营商环境。

近年来，全市政务服务热线受理群众诉求事项在逐年增加，2019 年受理 5.81 万件，较 2018 年增加 4709 件，增长 8.8%，较大的增幅说明，政务服务热线已经得到了全市广大群众的普遍认可，成为政府和群众双向沟通的连心桥。但与潍坊其他县市区相比，安丘市的政务服务热线工作成绩一直在下游徘徊，群众满意度不高，工作中还存在不少问题和不足，主要表现在三个方面：一是思想认识不到位，存在应付现象。归根结底就是“一把手”不重视，对群众投诉回应不及时，问题解决不彻底，拖拖拉拉，敷衍应付，没有一点担当精神和服务意识，导致群众诉求事项迟迟得不到解决。去年，我们信访积案化解方面虽然取得了不错的成果，但也花费了大量的精力，回头去看，很多都是一些群众的基本诉求没有得到有效解决，逐步演变成为信访积案，如果我们能够及早下手，将问题解决在萌芽状态，就不会后来花费几十倍的精力去化解。二是问题解决不彻底，群众满意度不高。2019 年，全市政务服务热线群众满意度仅为 79.24%（含满意和基本满意），有超过 20% 的诉求没有让群众满意，换算成数量，就是超过 1.2 万件办理不到位，这说明在不少群众关心关注的热点难点问题上，我们没有办好办彻底。主要原因是，有的单位对转办事项不及时签收办理，答复缓慢；有的单位不催不报或者经过多次催报才上报，效率低下，甚至造成超期办理情况，严重影响了热线办结成效，降低了群众满意度。三是责任落实不到位，权责划分不清。对一些群众诉求事项，有的单位“一把手”不过问不研究，任由工作人员自行处置，工单层层转办、压力层层递减，导致办理时间越拉越长，办理质量得不到保障。有的单位之间由于机构改革造成职能划转或交叉，权责划分不清，相互推诿扯皮，特别是在餐饮油烟直排、停车乱收费、教育机构监管等领域，没有明确的承办单位，导致有的投诉得不到及时受理，引起群众重复投诉。

当前，全市正处于统筹推进疫情防控和经济社会发展的关键时期，做好政务服务热线工作，对于凝聚民心、维护稳定至关重要。各级各有关部门、单位要切实提高站位，坚持问题导向，以更加有为的姿态、更加有力的措施、更加扎实的作风，推动全市政务服务热线工作再上新台阶。

## 二、聚焦重点、精准发力，全力打造“12345 烦事找政府”政务服务热线品牌

做好政务服务热线工作，关键是在办理质量，根本要靠责任落实。市里将 3 月份确定为“重点突破月”，在提高诉求办理质量和效率、提升群众满意度方面进行集中攻坚，务必实现大的突破。同时，市委、市政府研究出台了政务服务热线十项措施，对健全机制、优化流程、加强考核等方面逐一进行了细化，落实了督办、考核、问责 3 个办法。各级各有关部门、单位要认真学习，加强研究，并对各自工作开展一次全面审视、全面分析、全面反思，精准查找问题和不足，以短板的补齐和工作的落实，推动热线办理质量、办理速度持续提升，全力叫响安丘“12345 烦事找政府”政务服务热线品牌。

一要在办理提质提速上狠下功夫。要做到“第一时间回应”。各承办单位承接的事项，各单位“一把手”要及时签批，明确牵头责任人、办理人员和办理时限，做到第一时间接到工单、第一时间建立联系、第一时间到达现场、第一时间调查办理、第一时间反馈回访，确保群众的合理诉求在规定时限内得到回应。特别是承办人要第一时间与诉求群众建立联系，表明自己的身份，明确告知群众诉求将如何处理、何时办结、一办到底，让群众感受到自己被尊重、诉求被重视，这点很关键，对于安抚群众情绪、提高群众满意度至关重要。要做到“快速调查处理”。对群众的诉求事项，各承办单位要逐项进行研究，需要调查核实的，尽快召集科室人员商讨；需要现场解决的，尽快组织人员赶赴现场；短时间难以解决的，也要向群众做好沟通解释，并提出针对性解决措施，争取群众理解和支持。要做到“解决问题彻底”。解决问题要突出一个“实”字，特别是群众关注度高、办理满意率低的事项，各承办单位要及时反思，认真研究，找准问题的症结，从根本上予以解决；确实解决不了的，要梳理汇总形成专报，报市政府协调解决。要落实 100% 回访制度，确保解决彻底、群众满意。

二要在完善工作机制上狠下功夫。要严格落实“首接负责制”。热线在转办过程中，统一按照职能最近原则转办，对涉及两个以上单位的办理事项，转给哪个单位，哪个单位就是牵头单位。本单位处理不了，要积极主动协调相关单位共同解决，也可与热线部门共同协商，但不能来回推诿、久拖不办，更不能一退了之。以后再出现推诿扯皮、“踢皮球”的情况，市热线办要严格进行认定，及时公开认定结果及认定后办理情况，并对有关单位和个人进行通报批评。要建立定期分析研判制度。热线部门要对群众反映事项进行梳理汇总，形成“日报告、周通报、月分析、季专刊、年总结”机制，定期向市委、市政府

汇报，为领导决策提供科学依据。各承办单位要对一些普遍性、苗头性、倾向性问题，把握规律性、前导性，早预判、早安排、早研究，避免短时间内出现群众反映强烈、诉求比较集中的“共性问题”，比如，春季诉求比较集中的消费维权、农业生产等问题，夏季的施工扰民、露天烧烤等问题，秋季的农村环境问题，冬季的供热取暖、拖欠工资等问题；再如，城管执法、交通管理、物业管理等领域，对这些问题，如果我们提前预判研究，工作就会主动，问题解决的质量和水平自然就会提升。要及时更新潍坊知识数据库。热线部门要定期梳理汇总群众日常求助的热点问题、审批办事与服务指南等内容，及时更新潍坊知识数据库，确保部分诉求在潍坊层面得到解决，减轻全市热线办理压力。

三要在落实“一线工作法”上狠下功夫。许多热线事项的办理，只靠打几个电话是很难解决彻底的，只有第一时间深入一线、亲临现场了解事件真实情况，积极协调各方力量，精准落实解决措施，才能彻底解决到位。但是当前，习惯于“闭门造车”的承办单位还是不少，收到工单后层层转办，对真实情况不了解、不清楚，导致办理效率低下，甚至发展成为不满意工单。各承办单位要深入落实“一线工作法”，经常性地铺下身子沉到一线，现场了解情况，落实好办理人员、办理措施和办理时限，坚决克服形式主义、敷衍应付的现象。市政府督查室要对照问题台账，实时跟踪监控，确保所有诉求事项精准督办、一办到底。

四要在强化责任追究上狠下功夫。实践证明，没有完善的责任追究机制，很难做好热线工作。下步，市里将对工作中存在故意拖延、敷衍应付、推诿扯皮的承办单位和承办人严肃追责问责，抓几个反面典型。我们不以处理人为目的，以不再发生为目的，但是今后如果再发生，一定严肃处理，希望引起大家重视，不要“有幸”成为第一批典型。但是，这里强调一点，对群众的合理诉求，我们要即时即办、一办到底；对一些不实投诉、无理诉求，甚至恶意诬告、陷害他人行为，我们也必须坚持原则，决不能为了盲目追求办结率和满意度乱开口子，助长不正之风，这方面上级的意见和我们是一致的，出现无理诉求只要情况属实，市政府绝对不会追究责任。

五要在“人民网地方领导留言板”处办上狠下功夫。人民网地方领导留言板，是人民群众向省、市、县三级领导干部表达诉求、反映问题、提出意见的新形式，也是完善全市热线工作机制、畅通群众诉求渠道的有益补充。但从前期办理情况来看，一些单位还存在着回复内容不严谨、行文风格不接地气、事项办理避重就轻、政策依据不充分等问题，各承办单位要高度重视，提高留言回复质量，答复网民要具体详实，切忌空话套话；解决问题要坚决彻底，力戒拖泥带水；单位主要负责同志要做好督促检查、审核把关工作，确保留言办理工作实效。

**三、加强领导、压实责任，确保热线工作各项任务不折不扣落实到位**

做好新形势下的热线工作，任务艰巨、责任重大，必须进一步加强组织领导，压实工作责任，加强队伍建设，强化工作措施，推动各项任务落实落地。

一要健全四级管理网络。总的要求就是实行“一把手”亲自抓机制。市级层面，由我亲自抓这项工作，市政府常务会将定期听取汇报，市热线办要及时梳理不满意工单，汇总后报我；市委编办、市政府办公室、市信访局要尽快组建社会治理服务中心，负责抓好政务服务热线、信访等工作，同时对承办单位进行指导、监督和考评。镇街、部门层面，主要负责同志要亲自抓，抽调精干力量，成立工作机构，建立起市、镇、社区、村四级热线工作网络，确保每个环节工作有人抓、抓到位。

二要层层压实工作责任。各承办单位要按照“属地管理”和“谁主管、谁负责”的原则，紧紧压实主要领导负总责、分管领导具体抓、其他同志协同抓的责任体系，形成一级抓一级、一级对一级负责的工作格局。会前，市热线办梳理汇总了2019年以来全市的不满意工单，已经发到各承办单位手中，大家回去以后要认真研究、加强调度，按照李书记在常委会上安排的“清零”要求，全力化解这些不满意工单，以免发展成为信访事件。

三要加强热线队伍建设。做好热线工作，离不开一支素质过硬、作风优良的热线干部队伍。市热线办要定期组织承办单位办理人员，进行法律政策、业务知识等方面的培训，提升热线办理能力和水平；各承办单位要选派责任心强、作风扎实、能力突出的干部从事热线办理工作，避免频繁更换人员，影响热线工作的连续性。从事热线工作的每名领导、每名干部，都要坚持“群众利益无小事”，倾心倾力解决好群众的每一个诉求，切实提高群众诉求的办理率和满意度。

同志们，做好政务服务热线工作，民意所向，使命重大，各级各有关部门、单位一定要站在讲政治、顾大局、保稳定、促发展的高度，主动担当，创新实干，全力打造安丘市“12345烦事找政府”政务服务热线品牌，为推动全市经济社会高质量发展作出积极贡献！

# 安丘市人民政府工作报告

——2021 年 1 月 28 日在安丘市第十八届人民代表大会第五次会议上

安丘市人民政府市长　贾勤清

各位代表：

现在，我代表市人民政府向大会报告工作，请予审议，并请市政协委员和其他列席会议的同志提出意见。

## 一、2020 年和“十三五”期间工作回顾

过去一年，是安丘发展史上极不平凡的一年。面对错综复杂的国际形势、艰巨繁重的改革发展稳定任务特别是新冠肺炎疫情冲击，在市委的坚强领导下，市政府与全市人民一道，全面贯彻党的十九大和十九届二中、三中、四中、五中全会精神，沉着有力应对各种风险挑战，统筹推进疫情防控和经济社会发展，砥砺奋进、坚毅前行，各项事业都取得了新成绩。全市地区生产总值同比增长 3.2%；固定资产投资增长 6.4%；城乡居民人均可支配收入分别增长 3.5% 和 6.2%。完成一般公共预算收入 25.99 亿元，增长 2%。

（一）产业转型实现新突破。强力攻坚“双招双引”（招商引资、招才引智），新引进中科腾森高端智能设备制造、中粮集团 90 万吨小麦深加工、国合未来绿色产业集群总部基地、今麦郎饮品等重点项目 136 个，总投资 401.5 亿元；引进　　国家级重点人才 40 名。全面加快七维高性能水性涂层材料、韵达和圆通快递电商总部等 90 个重点项目建设，26 个项目入选省、潍坊市级重点项目。深入实施产业“两培两育”（培强做优食品加工、装备制造两个传统产业，培育壮大节能环保、电子信息两个新兴产业）工程，工业技改投资增长 155.2%，食品加工、装备制造产业产值分别增长 9.1%、8.7%；规划建设山东半岛电子科技产业园，电子信息、节能环保产业产值分别增长 75.2%、13.9%。兑现减税降费等扶持政策 2.8 亿元，支持企业转型升级、降本增效，61 家企业纳入国家科技型中小企业库，蓝想环境科技获评国家级专精特新“小巨人”企业，金鸿新材料、博阳机械等 8 家企业被评为省制造业单项冠军、省“瞪羚”企业。

（二）乡村振兴取得新成效。统筹涉农资金 10 亿元，实施重点项目 31 个，正大 360 万只蛋鸡全产业链、华尔兹禽产业链等项目加快建设。积极推动农业“三化”转型，新增高标准农田 5.5 万亩、高效大棚 5500 亩，建成智慧农业三产融合大数据中心，发布“安品味来”农产品区域公用品牌，被评为国家级农业综合标准化示范市、国家农产品质量安全县、省优质产品基地，官庄镇创建为全国农业产业化强镇，安丘大葱、安丘大姜入选中国首批受欧盟保护地理标志产品。投资 2.9 亿元，新修改造重点农村公路、老油路 299 公里，农村供电线路 234 公里。坚决抓好省环保督察“回头看”反馈问题整改，完成 39 处废弃矿山生态治理。在潍坊率先推行“林长制”，成片造林 1.9 万亩。汶河创建为省美丽示范河湖。强力推进农村“三清一增”（清理村级合同、清理集体尾欠、清理闲置资产资源、增加村级集体经济收入），拆除农村“违旧残”2 万处，促进村集体增收 1532.8 万元。脱贫攻坚成效显著，发放项目收益 2862.9 万元，整改问题 1.4 万余个，顺利通过省级考核验收。深入开展农村人居环境整治，投资 8.9 亿元，完成 896 个村庄“户户通”，新建改造自然村公厕 147 个，改造危房 351 户、户厕 6631 个，村庄规划、亮化实现全覆盖，顺利通过三年行动省级评估验收，景芝镇和新安街道丘家庄等 9 个村被确定为省乡村振兴“十百千”工程示范创建单位，4 个村被评为省级美丽乡村示范村，7 个村获评 A 级景区村庄，成功创建为省级全域旅游示范区；市电影公司被评为全国服务农民服务基层文化建设先进集体。

（三）改革开放迈出新步伐。争取实施国家、省试点 18 个，多项改革举措获得省、潍坊市领导肯定批示。国有企业和经营性事业单位改革取得重大突破，新组建 6 家国有集团公司，9 个经营性事业单位基本完成转企改制，国有资产布局进一步优化。全面完成开发区体制机制改革、盐业体制改革，凌河完成撤镇设街道。扎实推进“一次办好·流程再造”国家政务服务标准化试点，全面推行告知承诺制，新增市场主体同比增长 71.8%。争取上级非普惠性资金 13.4 亿元，同比增长 22.9%。成功举办 2020 首届中国安丘出口农产品博览会，设立国际贸易综合服务中心，新增海关出口企业 74 家，进出口总额、实际利用外资同比分别增长 18.1% 和 210%，被认定为全省首批农产品出口产业集聚区。强化金融服务实体经济能力，稳步推进安丘农商行赴港上市，新增信贷投放 53.9 亿元，增长 12.9%。大力推进土地节约集约利用，盘活低效闲置用地 1098 亩，清理批而未供土地 6573 亩，辉渠镇入选国家级全域土地综合

整治试点。

（四）民生福祉实现新提升。投资3.2亿元，新修改造市政道路9条、11.2公里，兴安大桥、东外环北延工程建成通车，206国道安丘收费站关闭拆除；垃圾焚烧发电项目顺利推进，市污水处理厂、景芝污水处理厂提标改造全面完成，汽车北站、新时代文明实践中心、新殡仪馆建成投用；完成老旧小区改造5.6万平方米，小区采暖直管到户改造150万平方米，城市品质和综合承载力进一步提升。教育事业优先发展，投资5.2亿元，开工建设中小学校6处、普惠性标准化幼儿园5处，招聘教师296名。食品科技职业学院主体竣工，将结束安丘没有高校的历史。完成197所学校消防抗震安全整治，校园安全水平进一步提升。“健康安丘”深入推进，开工建设市立医院新院，人民医院北院感染病房楼主体完工，建成核酸实验室4处、医养结合型卫生院4个、村级卫生室154个；圆满承办省第十届全民健身运动会开幕式，创建为省级健康促进市、省级医养结合示范先行市。社会保障更加有力，发放创业担保贷款3亿元，扶持创业2026人，新增城镇就业7500人，创建为省级创业型城市。大力发展夜间经济，新建便民市场4处、开放夜市11处。城乡低保等社会救助保障标准大幅提高。深入开展扫黑除恶专项斗争，强力推进“一网五中心”（全息感知网、大数据研判中心、治安防控中心、智慧交通管理中心、执法监督中心、情指中心）建设和“小案侦防”，110有效警情同比下降3.3%，连续5年保持进京非访零登记，社会大局持续和谐稳定。

（五）政府建设得到新加强。深入贯彻全面从严治党要求，高标准抓好省委巡视整改落实，担当实干，聚力攻坚，政府的公信力、执行力全面增强。认真执行市人大常委会决议决定，自觉把民主政治协商纳入决策程序，办理人大代表建议50个、政协委员提案117件。深入推进依法行政，受理行政复议案件92件，审核政府合同77个。扎实办好12345政务服务热线，办理群众诉求6.6万件，同比增长49.1%。高质量开展第七次全国人口普查，外事、民族宗教、双拥共建、妇女儿童、老龄、审计、人防、气象、史志、档案等工作取得新进步。

各位代表，去年初，突如其来的新冠肺炎疫情，给全市人民身体健康和生命安全带来严重威胁，也给经济社会发展带来巨大冲击。疫情就是命令、防控就是责任。我们全面贯彻习近平总书记“坚定信心、同舟共济、科学防治、精准施策”总要求，举全市之力，坚决打好打赢疫情防控的人民战争、总体战、阻击战。在这场直面生死的阻击战中，我们精准研判、迅速行动，率先在潍坊构建起市、镇、社区、村四级防控体系，全面落实交通管控、人员摸排、分类隔离等防控措施，外防输入、内防扩散，筑起了联防联控、群防群控的“铜墙铁壁”，安丘市被列为首批低风险地区。在这场前所未有的总体战中，我们坚持疫情防控和经济社会发展两手抓、两手硬，全面加快防疫物资生产，保障一线抗疫物资需求；主动将减税降费、减租降息、援企稳岗等一揽子政策直接落实到企业，全力稳企业、暖市场、扩投资、提信心，生产生活秩序迅速恢复，经济呈现强劲的抗压韧性和回升势头。在这场没有硝烟的人民战争中，全市上下团结一心、众志成城，9名医务工作者白衣为甲、逆行出征，千里驰援湖北黄冈，广大医务人员舍小家、顾大家，知险赴险、义无反顾；广大基层干部、公安民警坚守岗位、夙夜为民，为生命站岗，为健康护航；一线工人、志愿者不辞辛劳、真诚奉献；社会各界爱心人士积极响应、捐款捐物，凝聚起了守望相助、合力抗疫的磅礴力量，以实际行动诠释了“人民至上、生命至上”的责任担当。在此，我代表市政府，向奋战在疫情防控一线的广大党员干部群众，向所有支持关心帮助安丘市疫情防控的各界爱心人士，致以崇高的敬意！

各位代表，2020年为“十三五”画上了一个圆满句号。过去的五年，是安丘发展史上浓墨重彩的五年，是极不寻常、极其厚重、极为珍贵的五年。

五年的奋斗，我们实现了综合实力的大幅跃升。2020年全市实现地区生产总值329.8亿元，年均增长5.2%。五年累计完成固定资产投资1256.9亿元。完成一般公共预算收入25.99亿元，是2015年的1.36倍。全市纳税过千万元企业由35家发展到49家。金融机构存款余额和城乡居民储蓄余额分别达到582.6亿元和448.2亿元，分别是2015年的1.6倍、1.7倍。

五年的奋斗，我们加速了新旧动能的接续转换。实施过亿元项目278个、总投资840亿元。工业转型步伐加快，新增省级以上科技创新平台11家，77家企业获评省级以上“隐形冠军”“专精特新”“瞪羚”和准“独角兽”企业，“四新经济”（新技术、新产业、新业态、新模式）、高新技术产业产值占比分别达到25%、29.1%。农业供给侧结构性改革持续深化，培育省级以上新型农业经营主体42家，“三品一标”农产品发展到484个，创建为全国农村产业融合发展试点示范县、国家蔬菜技术标准创新基地、全国出口食品农产品质量安全示范区，安丘农谷被评为国家农村产业融合发展示范园。现代服务业提质增效，新引进金融机构9家，建成4A级景区3处、3A级景区5处，被评为全国电子商务进农村综合示范县、省级优秀旅游城市。

五年的奋斗，我们推动了改革开放的持续深化。统筹推进67项国家和省重大改革试点，在农产品质量安全监管、基层社会治理等领域创新推出一批先进经验，走在了全省全国前

列。农村集体产权制度改革、“营改增”、党政机关公车改革全面完成，“放管服”、预算管理制度、国家基本药物制度、综合行政执法体制等重点领域改革扎实推进，被评为全国财政管理工作先进典型县。着力破解要素瓶颈，报批各类建设用地1.6万亩，盘活低效闲置用地9011亩；引进硕士以上高层次人才899人。进出口总额年均增长4%，累计利用外资17.6亿元，被认定为国家级外贸转型升级示范基地。

五年的奋斗，我们构建了城乡发展的全新格局。城市功能更加完善，累计投资27.5亿元，新修改造市政道路75条、134.2公里，新建汶河大桥3座，建成区面积扩大到63.9平方公里，城区绿化覆盖率达到42.3%，创建为国家园林城市、国家节水型城市。潍日高速建成通车，京沪高铁二通道（潍新高铁）、济青高速中线（潍青高速）等一批重大交通基础设施加快推进。特色城镇活力迸发，完成小城镇投入125亿元，景芝、辉渠被评为省历史文化名镇，郚山、柘山被评为省美丽宜居小镇。乡村振兴扎实推进，新修改造重点农村公路、旅游路1095公里，创建为省“四好农村路”示范县；圆满完成农村人居环境整治三年行动任务，农村基础设施日益完善，村容村貌大幅改善，群众幸福指数不断提升，被评为全国农村幸福社区建设示范市。

五年的奋斗，我们夺取了三大攻坚战的决定性成果。全力打好脱贫攻坚战，累计投入扶贫资金3亿元，实施产业扶贫项目149个，40个省定贫困村全部退出、所有贫困户稳定脱贫，贫困人口人均年收入突破1万元，是2015年的3.4倍。扎实推进污染防治攻坚战，高质量完成玻璃钢行业综合整治，关停取缔“散乱污”企业255家，PM2.5、PM10年均浓度分别比2015年改善30%以上；全面落实“河（湖）长制”，市控以上河流水质明显改善，集中式饮用水水源地水质达标率100%；争取实施有机肥替代化肥、畜禽粪污资源化利用、秸秆综合利用3个国家级试点，土壤环境质量明显改善。坚决打好防范化解重大风险攻坚战，处置不良贷款62.5亿元，“破圈解链”工作取得突破性进展，金融生态环境持续优化；扫黑除恶专项斗争成果显著，10年以上信访积案全部清零，圆满完成党的十九大和“新中国成立70周年”安保维稳任务，创建为省食品安全市、安全生产先进县、综合减灾示范市。

五年的奋斗，我们取得了社会事业的全面进步。民生支出占一般公共预算支出比重连年保持在80%以上。投资20亿元，新建改扩建安丘一中、安丘二中等中小学校48处、普惠性标准化幼儿园48处，招聘教师1443名，全面完成校舍标准化建设、破解“大班额”和“全面改薄”任务。投资15亿元，新建人民医院北院、妇女儿童保健中心和10处镇级卫生院，人均预期寿命提高至79.1岁。青云山文化广场、市民之家建成投用，市图书馆晋升“国家一级馆”，中国共产党历史教育馆在辉渠留山建成开馆，成功举办世界国际象棋青少年锦标赛等一批高水平赛事，创建为省级文明城市、文化强省建设先进市。“温比亚”“利奇马”台风洪涝灾害水毁项目全部完成修复重建。实施棚改1.74万套，改造老旧小区18个，分配公租房1366套，保障性住房水平明显提高。投用新能源电动公交车200辆，对12条农村客运线路进行公交化改造。企业退休人员基本养老金提高6.6%，城乡低保、特困供养、残疾人“两项补贴”等保障政策全部落实到位。

各位代表，过去一年和“十三五”取得的成绩，是上级党委、政府和市委科学决策、正确领导的结果，是市人大、市政协和社会各界同心同德、大力支持的结果，是全市上下辛勤付出、共同奋斗的结果。在此，我代表市政府，向全市广大干部群众，向始终理解、信任、支持政府工作的各位人大代表和政协委员，向所有关心、参与安丘建设的各级领导、各界朋友，表示衷心的感谢！

各位代表，我们清醒认识到，全市经济社会发展还面临不少困难和挑战，政府工作还存在一些问题和不足，主要是：经济总量小，三次产业结构不优；产业层次偏低，新兴产业规模小，企业自主创新能力不强，新旧动能转换任重道远；教育、医疗、文化、养老等优质公共服务供给不均衡，与群众期盼还有一定差距；疫情冲击导致的各类衍生风险不容忽视，安全生产、环境保护形势依然严峻；民生保障刚性支出增多，财政收支矛盾突出；个别政府工作人员不能为、不敢为、不想为的现象仍然存在。我们一定直面问题、迎难而上，竭尽全力加以解决，决不辜负全市人民期待！

## 二、“十四五”期间发展目标和主要任务

“十四五”时期，是我国开启全面建设社会主义现代化国家新征程、向第二个百年奋斗目标进军的第一个五年，无论外部风云如何变幻，国内高质量发展的主题不会变、实现共同富裕的愿景不会变。从全市看，新常态下的调速换挡压力和结构调整阵痛还将持续，但经过多年来矢志不渝上项目、调结构、促转型，我们的发展环境、发展条件、发展动力正在发生深刻变化，进的因素在积累，新的动能在成长，高质量发展的基础更加坚实、路径更加清晰。我们要看到，随着京沪高铁二通道、潍董铁路、济青高速中线等交通动脉落地建设，安丘将形成东有高铁、三面高速、内畅外联、四通八达的大交通格局，半岛协调发展重要节点城市的地位逐步确立；我们要看到，随着一大批重点产业项目建成投产，“十三五”蓄积的发展势能将加速释放，特色农业、食品加工、装备制造、电子信息、节能

环保、文化旅游等多元支撑的现代产业体系日益完善；我们要看到，经历了各种困难考验，安丘的干部队伍作风更加过硬，企业家队伍更加理性成熟，全市上下团结奋进、干事创业的氛围更加浓厚。综合判断，今后五年，将是安丘实现跨越发展、争先进位的黄金五年，我们完全有信心、有条件、有能力在区域竞争中强势崛起。经过五年的努力，我们将实现以下目标：

——综合实力更强。地区生产总值年均增长 8% 以上，力争突破 480 亿元；固定资产投资年均增长 8%，力争累计完成 1200 亿元以上；一般公共预算收入年均增长 5% 以上，力争达到 35 亿元；规模以上工业企业突破 400 家，税收过千万元工业企业达到 50 家；实现企业上市 5 家。社会消费品零售总额、进出口总额年均分别增长 5%。

——发展质量更高。产业迈向中高端水平，形成以现代特色农业为基础，食品加工、装备制造、节能环保、电子信息等 4 个百亿级产业集群为主体，现代服务业为支撑的现代产业体系，三次产业比例优化为 10 ∶ 40 ∶ 50。互联网、大数据、人工智能与各产业深度融合，产业数字化转型全面加速，高新技术产业产值占比提高到 40% 以上。

——城乡格局更优。建成“多规合一”的国土空间规划体系，城镇、工业、农业和生态空间布局更加清晰。中心城区提质扩容，“一轴两带、一核多心五片区”的空间结构基本形成，城市能级、城市韧性进一步提升。特色城镇错位发展，综合承载力明显增强，到 2025 年常住人口城镇化率达到 60% 以上。乡村振兴全面推进，农村发展活力显著增强，城乡差距进一步缩小。

——生态环境更美。经济社会全面绿色转型，能源资源配置更加合理、利用效率大幅提升；大气、水、土壤污染防治取得明显成效，主要污染物排放持续减少，空气质量达到国家二级标准以上天数不低于 275 天，市控以上河流水质稳定达标，工业固废综合利用率达到 95% 以上；国土绿化和生态修复深入推进，天蓝、地绿、水净、景美的生态优势进一步彰显。

——发展活力更足。深度融入以国内大循环为主体、国内国际双循环相互促进的新发展格局，产业链和供应链持续优化，营商环境更加优越，创新创业活力明显增强。主动融入胶东经济圈一体化发展，成为半岛城市群的重要支点。重点领域和关键环节改革取得决定性成果，推出更多具有鲜明安丘特色、在全国全省有影响力的创新亮点。

——百姓生活更好。城乡居民人均可支配收入稳步提高，优质教育、医疗资源扩容和区域均衡布局基本完成，群众实现更加充分更高质量就业，脱贫攻坚成果巩固拓展，多层次社会保障体系全面建成，社会文明程度和市民文明素质普遍提高，创建为全国文明城市、国家卫生城市。

——治理效能更高。基本实现社会治理体系和治理能力现代化，大数据应用与社会治理创新深度融合，全时全程、高效有序、共融共享的城市智能管理体系基本建成。政府作用更好发挥，行政效率和公信力明显提升。“法治安丘”“平安安丘”建设取得新成效，突发公共事件应急处置能力显著增强，群众的安全感、满意度持续上升。

各位代表，蓝图鼓舞人心、目标催人奋进。我们坚信，只要全市上下保持战略定力，坚定必胜信心，同心协力、苦干实干，“十四五”规划的宏伟蓝图就一定能够圆满实现，安丘的明天一定会更加美好！

## 三、2021 年工作安排

2021 年是“十四五”的开局之年，是我国现代化建设进程中具有特殊重要性的一年，做好今年工作至关重要。我们将以习近平新时代中国特色社会主义思想为指导，全面贯彻党的十九大和十九届二中、三中、四中、五中全会精神，按照市委工作思路，坚持稳中求进工作总基调，立足新发展阶段，贯彻新发展理念，融入新发展格局，以推动高质量发展为主题，以深化供给侧结构性改革为主线，以改革创新为根本动力，以满足人民日益增长的美好生活需要为根本目的，坚持系统观念，统筹推进疫情防控和经济社会发展，统筹发展和安全，做好“六稳”工作、落实“六保”任务，保持经济运行在合理区间，加速新旧动能转换，加快建设现代化高品质城市，确保“十四五”开好局、起好步，以优异成绩庆祝中国共产党成立 100 周年。

今年全市经济社会发展的主要预期目标是：地区生产总值增长 9% 左右，规上工业增加值增长 8% 以上，一般公共预算收入增长 5% 以上，固定资产投资增长 10% 左右，社会消费品零售总额稳定增长，外贸进出口、实际利用外资量质齐升，城镇登记失业率控制在 3% 以内，居民收入稳步增长，全面完成上级下达的节能减排降碳约束性指标和环境改善目标。

**（一）千方百计抓创新、扩开放，更高质量融入新发展格局。**聚焦制约发展的深层次矛盾和体制性障碍，持续加强创新，深化改革开放，敢做“破冰者”，勇当“挑山工”，全面增强高质量发展的内生动力。

提升科技创新活力。围绕产业发展的“痛点”“堵点”和“卡脖子”环节，鼓励龙头企业牵头组建创新联合体，主动对接国家、省重大科技项目，努力突破一批关键核心技术。强化企业创新主体地位，加快创新资源向创新型企业集聚，新增潍坊市级以上创新平台 10 家，争创省级技术创新项目 20 个以上。积极推进“小升高”，大力培育高新技术产业集群，高新技术产业产值占比提高 1.5 个百分点以上。组织开展“企业院所行”

精准对接活动，推进产学研深度融合，转化科技成果100项以上。

深化重点领域改革。持续深化国企改革，推动国有企业加快建立现代企业制度，聚焦主责主业，积极参与市场竞争，确保国有资产安全和保值增值。创新加强房地产市场监管，探索推行“交房即拿证”模式。加快财政资金股权投资改革，构建财政资金激励引导产业转型发展的长效机制。深化农村集体产权制度改革，用好农村土地产权交易平台，有序引导农民土地承包经营权流转和闲置住宅盘活利用，进一步激发农村发展活力。统筹推进“放管服”改革、财税金融改革、事业单位改革、医药卫生体制改革等重点领域改革，充分释放改革红利。

主动融入国内大循环。支持引导企业以国内需求为导向，调整经营策略和产品结构，精耕细作国内市场，进一步提高市场占有率。大力发展现代物流、电子商务等生产性服务业，抓好韵达和圆通快递电商总部、华尔兹冷链物流、水发盛大农产品电子交易平台等重点项目建设，畅通流通渠道，降低交易成本。顺应消费升级新趋势，制定扶持假日消费、夜间消费、流量经济的政策措施，新建直播电商示范基地，规划打造夜间经济特色街，更大力度挖掘释放消费潜力。

打造对外开放新高地。积极应对国际贸易摩擦压力，全面落实稳外贸稳外资政策措施，组织企业参加“千企百展”市场开拓活动，免费为小微企业办理出口保险100家以上。深化与中国农创港集团、巴龙央联万贸集团合作，大力推广“互联网+外贸”跨境电商新模式，年内跨境电商进出口交易额突破4000万美元。积极推动外资企业增资扩股，抓好日世果酱深加工、德国福瑞喜食品等重点外资项目建设，持续提高利用外资水平。

全面优化营商环境。扎实开展优化营商环境三年行动，按照“应进必进”原则，推动依申请政务服务事项全部进驻大厅；加快推进“一网通办、全程网办”，进厅事项网上可办率达到90%以上，提交材料、办理时限再压减三分之一以上。深入推行“标准地+承诺制”，实现项目“拿地承诺即开工”。完善“守信激励、失信惩戒”联合奖惩机制，让守信者处处受益、失信者寸步难行。依法规范市场经营秩序，严厉打击各类侵犯企业权益、扰乱市场秩序的违法犯罪行为，保障企业专心专注、创新创业。

**（二）坚定不移上项目、扩投入，更高质量做强实体经济。**把实体经济作为根本着力点，以项目为抓手，推动新旧动能转换向“取得突破”迈进，全面提高经济发展质效。

突破“双招双引”。强化“项目为王”理念，围绕“十强”产业图谱，瞄准与安丘市产业契合度高的世界名企、大型央企和实力民企，加强产业链招商、精准化招商，引进一批关联度高、带动力强的税源型、补链型、科技型项目，力争在超20亿、超百亿重大项目上实现突破，年内到位资金90亿元以上；深化产才融合，推动人才链与产业链、创新链深度对接，引进硕士以上高层次人才220人以上。全面落实“五个一”（一个项目、一名领导、一套专班、一套方案、一抓到底）项目推进机制，加快推进中粮集团90万吨小麦深加工、中科腾森高端智能设备制造等170个重点项目建设，年内建成投产50个以上。

培强工业经济。坚持“工业强市”不动摇，以传统产业高端化、新兴产业规模化为方向，抓龙头、筑链条、建集群，重点突破食品加工、装备制造、电子信息、节能环保四大产业，构筑安丘工业经济的“四梁八柱”。食品加工，瞄准优质化、营养化、功能化发展方向，加快正大中央厨房、今麦郎饮品、健奕宏功能糖醇等重点项目建设，推动粗初加工向精深加工、系列加工延伸，培育食品加工特色产业集群。装备制造，突出抓好拉普达工业装备、盛祥高端装备制造等项目，带动零部件向整机整车转型、生产制造向服务制造转型，年内产值增长10%以上。电子信息，全面深化与歌尔集团合作，加快歌尔怡力精密制造基地和配套产业园建设，依托山东半岛电子科技产业园，引进一批上下游关联企业，重塑安丘电子信息产业辉煌。节能环保，抓好七维高性能水性涂层材料、恒科环保等重点项目，依托复合新材料产业园、国合未来绿色产业集群总部基地，引进一批节能环保行业标杆企业，打造半岛节能技术系统集成和示范应用基地。

培育优势企业。打好政策“组合拳”，引导企业坚守实业、做强主业，年内新增规上企业40家以上。大力实施潜力企业培强工程，支持企业以“专精特新”为方向，深耕细分市场，培育更多具有鲜明特色和核心竞争力的“隐形冠军”“单项冠军”“瞪羚”企业。实施“智能化技改三年行动”，加快两化融合、企业“上云”步伐，培育一批智慧企业、智慧车间，年内实施重点技改项目60项以上。大力弘扬企业家精神，旗帜鲜明支持企业联合会工作，开展优秀企业和企业家评比活动，营造关心、支持、尊重企业家的浓厚氛围。

强化要素支撑。制定“要素跟着项目走”的“精准滴灌”政策，集中要素资源，倾力支持大项目、好项目建设。加快建设青云数据湖，推动数据要素市场化配置，促进实体经济和数字经济深度融合发展。鼓励引导企业“零增地”技改、“零增地”扩容，加大批而未供、闲置低效土地处置力度，多渠道破解用地难题。鼓励金融机构创新金融产品，扩大信贷投放，新增信贷投放50亿元以上。积极推进安丘农商行、金鸿新材料等企业上市，加快城投债等企业债券融资，力争完成直接融资10亿元以上。加大困难企业纾困力度，严厉打击恶意逃

废银行债务行为，坚决守住不发生区域性金融风险的底线。建设人力资源服务产业园；深化产教融合、校企合作，培训技能型实用人才 6000 人以上，更好服务地方经济发展。

（三）多措并举强产业、补短板，更高质量推进乡村振兴。坚持农业农村优先发展，以创新提升“三个模式”为引领，加快农业全面升级、农村全面发展、农民全面进步，争创省级乡村振兴齐鲁样板示范区。

放大农业特色优势。聚焦标准、融合、品牌三个着力点，持续用力、久久为功，稳步提高农业质量效益和竞争力。坚持以标准引领发展方向，加快国家农业标准化区域服务与推广平台建设，带动发展一批标准化种养基地；全链条强化农产品质量安全监管，深化省级农产品出口产业聚集区建设，农产品出口额增长 5% 以上，擦亮“世界菜篮子”金字招牌。坚持以融合催生发展动能，发挥“安丘农谷”龙头示范作用，突出抓好正大 360 万只蛋鸡全产业链、东方希望现代化高效生态循环养殖、山东产业技术研究院现代农业示范园等重点项目建设，提升打造一批田园综合体，争创省级农业“新六产”示范市。坚持以品牌促进优质优价，高质量办好第二届出口农产品博览会，抓好“安品味来”农产品区域公用品牌运营和“三品一标”农产品认证，持续扩大安丘农业知名度和影响力。推动藏粮于地、藏粮于技，新发展高标准农田 4.5 万亩，严守耕地保护红线和粮食安全底线。

提升镇村宜居水平。积极开展小城镇创新发展行动，按照特色化、差异化发展思路，因地制宜、创新路径，加快打造特色鲜明、充满活力的小城镇。坚持基础先行，投资 3.2 亿元，新修改造重点农村公路、老油路 29 段 454 公里，电力、燃气管线 68 公里；扎实推进农村饮水安全巩固提升工程，加快金安水厂建设，完成 12 座小型水库除险加固。加快美丽宜居乡村安置项目建设，年内确保辉渠镇山前村等 9 个村实现回迁。实施新一轮农村人居环境整治行动，开展农村房屋安全隐患排查整治，抓好改厕后续管护，持续提升村容村貌，打造一批省级美丽乡村示范村。高标准完成村委会换届选举。全面推行“三治融合”乡村治理模式，广泛开展文明村镇、美丽庭院创评活动，培育文明乡风、良好家风、淳朴民风。

持续促进农民增收。发挥农民在乡村振兴的主体作用，依托潍坊职业农民学院安丘分院等平台，培育新型职业农民 350 人以上。稳步推进农业适度规模经营，大力培育新型农业经营主体，争创潍坊市级以上示范合作社、示范农场 20 家以上。持续抓好“乡村赋能”工程，大力发展特色林果经济，拓宽农民增收渠道。积极推广政策性农业保险、生姜目标价格保险，保障农民稳定收益水平。严格落实“四个不摘”（摘帽不摘责任、摘帽不摘政策、摘帽不摘帮扶、摘帽不摘监管）要求，发展壮大扶贫产业，推动巩固拓展脱贫攻坚成果同乡村振兴有效衔接。

（四）持之以恒强功能、提颜值，更高质量提升城市品质。尊重和顺应城市发展规律，深入开展提升城市品质系列三年行动，进一步优化空间、做强功能、塑优特色，打造时代气质、文明素质、生态优质的高品质名城。

加快城市有机更新。全面完成国土空间规划编制，放大“多规合一”综合引领效应。构建交通大格局。投资 10.1 亿元，新建改造阳春街西延、乐源大道等市政道路 3 条，启动兴安北路与潍县中路连接工程，实施央赣路大中修、央赣路改线、济青中线安丘南互通连接线项目，对贾戈立交桥路口进行优化改造。积极推进济青高速中线、京沪高铁二通道建设。加快片区大提升。深入推进城区“十大片区”（汽车站片区、新二中片区、贾戈片区、小庄子片区、金安片区、农谷片区、汶中片区、龙湖片区、昌安产业园片区、正大片区）开发，抓好宏帆广场、欧亚达商业广场等城市综合体建设，打造一批产城融合新地标。加快推进 8 个棚改安置楼项目建设，年内确保永乐馨园、贾戈新城、汶阳世家 3 个项目建成回迁。完善城市大配套。加快新型基础设施建设，新建 5G 基站 240 个，年内基本实现主城区 5G 信号全覆盖。投资 2 亿元，实施密州—安丘—云湖 220 千伏、汇智 110 千伏输变电工程；新建城市公厕 6 座，铺设改造燃气、供水、供暖管网 33 公里；投资 3200 万元，对兴安路、金融街等 8 条市政道路进行绿化提升，打造一批“口袋公园”“四小绿地”，新增城区绿化面积 28 万平方米。

加强城市精细管理。全面启动全国文明城市、国家卫生城市“双城同创”，动员全社会参与，共建共享美好家园。新建智慧城市综合服务中心，加快智慧社区、智慧公安等领域大数据与城市管理深度融合，提升城市智慧管理水平。全面推进生活垃圾分类，创建省级深度保洁示范路段 20 条以上。实施住宅小区物业管理专项提升行动，将物业管理权下放镇街区，全面提升物业服务水平。坚持疏堵结合，施划停车位 1.35 万个，严厉查处城市“八乱”（乱搭乱建、乱停乱放、乱贴乱画、乱堆乱倒）行为，让市民生活更舒心、更幸福。

擦亮城市生态底色。坚持生态优先、绿色发展，深入践行“两山论”，全力守护好安丘的绿水青山。铁腕推进污染防治。突出抓好工业废气、建筑扬尘、“散乱污”企业等综合治理，全面淘汰国三及以下排放标准营运柴油货车，推动空气质量持续改善；全面落实“河（湖）长制”，实施小汶河治理工程，抓好美丽示范河湖创建，提升河湖治理保护水平；深入实施农药化肥减量行动，确保土壤环境安全。系统推进生态修复。深入推行“林长制”，加强森林防火和林

木病虫害防治，完成6处废弃矿山生态修复任务，治理小流域水土流失面积16平方公里，提升生态系统汇碳能力。扎实推进节能降碳。严格落实环境准入清单制度，加快“互联网+工业节能”步伐，抓好煤炭消费总量控制。深入开展绿色企业、绿色社区创建活动，让绿色低碳成为生活新时尚。

（五）尽心尽力办实事、惠民生，更高质量增进群众福祉。始终坚持以人民为中心的发展思想，用心办好群众关切的每一件关键小事，更高质量满足人民群众对美好生活的向往。

提高公共卫生应急能力。持续抓好常态化疫情防控，坚决防止疫情反弹。坚持预防为主、防治结合，修订《突发公共卫生事件应急办法》；加快应急指挥平台建设，建成投用人民医院北院感染病房楼、疾控中心检验楼，构建防、控、治相统一的公共卫生应急管理体系。广泛开展突发公共卫生事件应急知识宣传，倡导良好卫生习惯，提升全民应急防护意识和能力。

办好人民满意教育。深入推进义务教育优质均衡发展县创建，以提高办学质量为核心，持续加大教育投入，进一步优化学校布局，扩大优质教育资源覆盖面。加快食品科技职业学院建设，力争通过专家评审验收。加强师德师风建设，引导青少年树立正确的世界观、人生观、价值观。常态化开展校外培训机构违规办学专项整治，抓好校园安全和学生防溺水工作，营造安全有序的校园环境。

深化“健康安丘”建设。投资15亿元，加快推进市立医院新院、中医院新院等重点项目建设，持续完善紧密型医共体、分级诊疗、中医药服务体系，让群众在家门口享受更优质的医疗服务。广泛开展全民健身运动，新更换一批体育健身器材，打造城区“10分钟健身圈”。深入实施“文化惠民”工程，建成投用市档案馆新馆，组织开展“文化四下乡”（送书、送戏、送文艺辅导、送公益电影）活动1万场次以上。

完善社会保障体系。突出经济发展就业导向，千方百计稳定和扩大就业，新增城镇就业7000人以上；坚持以创业带动就业，发放创业担保贷款1.5亿元，带动就业3000人以上。实施医保精准扩面提标行动，实现脱贫享受政策人员、低保、特困群体、孤儿等政府资助参保人员医保全覆盖。推行养老服务市场化改革，满足多元化、多层次养老服务需求。新建市级公益性生态公墓。扎实推进国家级残疾人服务标准化试点，健全社会救助体系和留守人员关爱机制，保障好困难群体的基本生活。

加强创新社会治理。牢固树立安全发展理念，严格落实安全生产责任制，扎实开展安全生产大排查、大整治行动，推动安全生产形势持续向好；抓好食品药品安全监管，确保通过省食品安全市复审。扎实办好政务服务热线，叫响“12345烦事找政府”品牌。推广应用农民工工资支付监管平台，保障农民工的合法权益。健全矛盾纠纷多元化解机制，加大信访积案化解力度，切实把矛盾化解在萌芽状态。巩固深化扫黑除恶专项斗争成果，严厉打击电信诈骗、非法集资等违法犯罪行为，进一步提升群众的安全感和满意度。

悠悠万事、民生为大。各位代表，今年，市政府承诺办好10件惠民实事：1. 新建青云湖学校、文华学校等中小学校4处，普惠性标准化幼儿园3处，招聘教师300名，让安丘的孩子得到更好的教育。2. 组建养老服务集团，新建市阳光康养中心，规范乡镇敬老院，提升养老服务水平。3. 启动盛源热电厂区搬迁，完成采暖直管到户改造400万平方米，提升城市供热质量。4. 全面推行校车和中小学校食堂公司化运营，实行规范化管理，让学生行得安全、吃得放心。5. 积极推进“安丘—潍坊”线路公交化改造，在新安路、北海路实现公交“零距离换乘”。6. 启用市图书馆、文化馆、科技馆和百姓大戏台，改建市博物馆，丰富市民精神文化生活。7. 探索开展老旧小区物业国企托底管理试点，逐步解决老旧小区物业管理缺位问题。8. 新建跨新安路（青云花园东门）、永安路（中医院西门）过街天桥2处，方便群众出行。9. 在北城区新建市民体育健身休闲中心广场，更好满足群众锻炼需求。10. 对青云山、青云湖景区进行综合提升改造，向安丘市民全年免费开放。

## 四、全面加强政府自身建设

各位代表，初心如磐，使命在肩。面对新时代、新征程赋予的历史使命，我们一定全面加强诚信、高效、务实、法治、廉洁政府建设，扑下身子干事业，雷厉风行抓落实，努力打造有为有畏的人民满意政府。

始终做到忠诚坚定，敬畏组织。坚持把政治建设摆在首位，增强“四个意识”，坚定“四个自信”，做到“两个维护”，自觉在思想上政治上行动上同以习近平同志为核心的党中央保持高度一致。坚定不移贯彻落实市委各项工作部署，政令畅通、令行禁止，在抓落实、干实事中坚决维护市委权威。从严从实加强政府系统党的建设，层层落实意识形态工作责任制，确保政治合格、全面过硬。

始终坚持依法行政，敬畏权力。坚持用法治思维、法治方式解决难题、推动发展，严格落实重大行政决策法定程序，提高决策法治化、民主化、科学化水平。认真落实政府服务承诺，坚守契约精神，做到言必信、行必果。自觉接受市人大法律监督、工作监督和市政协民主监督，高质量办好人大代表议案建议和政协委员提案。持续深化政务公开，主动回应公众关切，让权力在阳光下运行。

始终践行担当实干，敬畏人民。大兴求真务实之风，以踏石留印、抓铁有痕的力度狠抓落实，确保政府工作掷地有声。坚持把一线作为抓落实的主阵地，力戒形式主义、官僚

主义，真正做到沉在一线、干在一线。鼓励创造性开展工作，健全容错纠错机制，为担当者撑腰、为实干者站台。坚持把服务群众作为天职，以实际行动解民忧、纾民怨、暖民心，对人民负责，为人民干事，让人民满意。

始终保持清正廉洁，敬畏法纪。认真落实党风廉政建设“一岗双责”，严格执行中央八项规定精神，坚决防止“四风”问题反弹回潮。牢固树立“过紧日子”思想，进一步压减“三公”经费和一般性支出，把有限财力更多用到保民生、补短板上。保持惩治腐败高压态势，加强政府采购、工程招投标等重点领域监管，从严查处各类违法违纪问题，营造风清气正的干事创业环境。

各位代表，百舸争流，破浪者领航；千帆共进，奋楫者当先。让我们更加紧密地团结在以习近平同志为核心的党中央周围，在市委的坚强领导下，勇担重任，奋发作为，全面开创现代化高品质城市建设新局面，以优异成绩迎接建党 100 周年！

# 大　事　记

Dashiji

## 1 月

### 3 日

全市招商引资项目调度会议召开。市委副书记、代市长贾勤清主持会议并讲话。会议要求，要进一步明确招商重点和方向，与市委市政府政策、要素和资源重点倾斜的产业一致。要加大转型升级力度，从粗放型向精深加工和高附加值方向发展，以园区为依托，推动企业集聚、产业集群。

△市政协十届二十四次主席会议召开，市政协主席李广庆主持会议。

### 4 日

市委副书记、代市长贾勤清带队调研全市部分重点项目。贾勤清实地察看电子信息产业园、云洋农业物联网、富士康生态农业等 11 个重点项目，听取项目规划设计方案汇报，详细了解各项目进展情况，并与项目负责人和包靠责任人研究解决项目建设中遇到的困难和问题。

### 6 日

为发挥全市在外党员作用，强化乡村振兴人才支撑，回引在外优秀人才返乡创业、回村任职，根据省委组织部试点工作安排，安丘市赴京召开在京优秀人才返乡创业恳谈会。省委在京机构人员工委、省政府驻京办、省和潍坊市委组织部有关领导，潍坊市在京流动党员党委负责同志，安丘市委书记李新阁出席会议。安丘市部分在京党员代表，潍坊各县市区委组织部门、在京流动党员党组织有关同志参加会议。首批 16 名优秀人才达成回引意向。

△　市委副书记刘艳芳带队，到辉渠镇走访慰问在安丘冬训拉练的陆军某部官兵，并为拉练官兵送上慰问品。

△　市政协十届十五次常委会议召开，市政协主席李广庆主持会议。

### 7 日

全市老干部情况通报会召开。市委书记李新阁主持会议并讲话。会议要求，各有关部门要创新完善老干部服务机制，做好老干部工作，保障好老干部的政治待遇、生活待遇，让老干部共享改革发展成果。市委副书记、代市长贾勤清通报 2019 年全市经济社会发展情况以及 2020 年工作计划。市委副书记刘艳芳，市人大常委会主任任海燕等出席会议。

△　住安潍坊市政协委员起程赴潍坊参加潍坊市政协十三届四次会议。市委副书记刘艳芳，市政协主席李广庆出席欢送仪式，并向委员们提出希望和要求。

△　市人大常委会召开主任会议，研究市人大常委会第二十八次会议建议议题。市人大常委会主任任海燕主持会议。

### 8 日

住安潍坊市人大代表启程赴潍坊参加潍坊市第十七届人民代表大会第五次会议。市委副书记刘艳芳，市人大常委会主任任海燕出席欢送仪式，并对赴潍参会代表提出希望和要求。

### 9 日

全市安全生产和安保维稳工作会议召开。市委副书记刘艳芳主持会议并讲话。

### 13 日

全市“不忘初心、牢记使命”主题教育总结大会召开。市委书记李新阁，潍坊市委第三巡回指导组负责同志出席大会并讲话，市委副书记、代市长贾勤清主持会议，市委副书记刘艳芳出席会议。会议认真贯彻落实中央、省和潍坊市“不忘初心、牢记使命”主题教育总结大会精神，回顾总结全市主题教育工作，安排巩固拓展主题教育成果、深入落实“不忘初心、牢记使命”制度。

△　市委常委议军暨党管武装述

职会议召开。市委书记李新阁主持会议并讲话。会议要求，要聚焦强军目标，持续提升党管武装工作水平；要加强全民国防教育，持续抓好队伍建设、应急保障和国防动员工作，努力建设一支听党指挥、能打胜仗、作风优良的人民军队。会上，宣读《2019年度关心国防建设“双十佳”表彰通报》，讲评党管武装工作情况，镇街区党（工）委书记作2019年度工作述职报告。市委副书记、代市长贾勤清，市委副书记刘艳芳等出席会议。

△ 市委召开2019年度镇街区和市直有关党（工）委书记履行全面从严治党责任和抓基层党建工作述职评议会议。潍坊市委常委、统战部部长王兆辉，潍坊市委两新组织工委领导到会指导，安丘市委书记李新阁出席会议并作点评讲话。各镇街区党（工）委、市委市直机关工委、市委教育工委、市公安局党委负责同志进行述职。

△ 山东高速路桥集团公司与山东银汇市政工程有限公司合作签约暨山东高速舜通路桥工程有限公司成立举行揭牌仪式。市委副书记、代市长贾勤清出席签约仪式并致辞。

△ 市政协十届二十五次主席会议召开，市政协主席李广庆主持会议并讲话。

△ 市政协党组扩大会议召开。市政协党组书记、主席李广庆出席会议并讲话。

### 14日

潍坊市委书记、市人大常委会主任惠新安到安丘调研扶贫工作，参加辉渠镇白山头村脱贫攻坚专题支部会并走访慰问贫困户。惠新安强调，打赢脱贫攻坚战，是全面建成小康社会的底线任务和标志性指标，要把脱贫攻坚与乡村振兴、农村人居环境整治结合起来，全面巩固提升脱贫成果，高质量打赢脱贫攻坚战。安丘市委书记李新阁，市委副书记刘艳芳陪同活动。

△ 市委书记李新阁走访慰问部分优抚对象、老党员、困难群众、困难职工等，为他们送去慰问金和慰问品，并致以新春祝福。

△ 全市“双招双引”工作会议召开。市委副书记、代市长贾勤清出席会议并讲话。会议要求，要抓住春节前后“双招双引”黄金期，有针对性地做好联络工作，搜集招商信息，征集招商线索，引导在外人员为家乡“双招双引”工作牵线搭桥，动员他们带资金、带技术、带信息、带订单回乡投资创业，努力形成“人才回乡、资金回流、项目回归”良好局面。

△ 市委副书记、代市长贾勤清走访慰问敬老院老人、生活困难党员、老党员、困难职工、困难劳模以及部分老干部，为他们送去新春祝福。

△ 潍坊市人大常委会党组副书记、副主任孙明亮一行，到安丘大盛镇东田庄村走访慰问生活困难群众。安丘市人大常委会主任任海燕陪同活动。

### 15日

安丘市企业联合会成立。市委副书记、代市长贾勤清出席会议并讲话。

△ 市委副书记、代市长贾勤清主持召开全市重点招商引资项目调度会议。会议听取招商引资项目包靠单位和项目方项目进展情况汇报，安排加快推进招商引资项目建设工作。

### 16日

安丘市召开座谈会，欢送住安省人大代表赴济南参加省十三届人大三次会议。市委副书记、代市长贾勤清，市人大常委会主任任海燕出席座谈会。

△ 市人大常委会党组暨机关“不忘初心、牢记使命”主题教育总结大会召开。市人大常委会党组书记、主任任海燕出席会议并讲话，市委主题教育第六巡回指导组到会指导。

△ 市政协“不忘初心、牢记使命”主题教育总结大会召开。市政协党组书记、主席李广庆出席会议并讲话，市委第三巡回指导组到会指导。

### 18日

市政协十届四次会议举行预备会议。市政协主席李广庆主持会议，市委副书记刘艳芳出席会议并讲话。会议听取市政协十届四次会议筹备工作报告；通过市政协十届四次会议议程和日程；宣布委员分组和召集人名单；宣读《关于公布政协第十届安丘市委员会第四次会议临时党组织的通知》《政协安丘市委员会关于表彰2019年度政协工作“三优三先”集体和个人的决定》。全体市政协委员、住安潍坊市政协委员、各镇街区政协委员联络室主任、政协机关各委室负责同志参加会议。

### 19日

政协第十届安丘市委员会第四次会议在市政府招待所会议厅开幕。市委书记李新阁，市委副书记、代市长贾勤清，市政协主席李广庆，市委副书记刘艳芳等在主席台就座。会议议程是：市委书记李新阁讲话，市政协主席李广庆代表第十届市政协常委会作工作报告，市政协有关负责同志作提案工作情况报告。266名市政协委员参加会议。住安潍坊市政协委员，市直正科级以上党政机关、事业单位不是政协委员的主要负责同志，各镇街区政协委员联络室主任，政协机关各委室负责同志列席会议。

△ 市十八届人民代表大会第四次会议预备会议在市政府招待所人民会堂举行。会议选举产生本次会议主席团和秘书长，大会主席团由51人组成。会议通过大会议程、大会议案审查委员会组成人员名单、大会计划预算审查委员会组成人员名单。本次大会议程是：听取和审议《安丘市人

民政府工作报告》；审查、批准《安丘市2019年国民经济和社会发展计划执行情况的报告与2020年计划》；审查《安丘市2019年预算执行情况的报告和2020年预算草案》，批准《安丘市2019年预算执行情况的报告和2020年预算》；听取和审议《安丘市人民代表大会常务委员会工作报告》；听取和审议《安丘市人民法院工作报告》；听取和审议《安丘市人民检察院工作报告》；选举事项；其他事项。市人大常委会主任任海燕出席会议，全体代表参加会议。

### 20日

市十八届人民代表大会第四次会议在市政府招待所人民会堂开幕。大会主席团常务主席李新阁主持会议，266名市人大代表出席会议。大会主席团常务主席李新阁、任海燕、刘艳芳在主席台前排就座，在主席台就座的还有贾勤清、李广庆等。大会主席团常务主席李新阁宣布大会开幕，代市长贾勤清向大会作政府工作报告。会议书面印发《安丘市2019年国民经济和社会发展计划执行情况与2020年计划草案的报告》《安丘市2019年预算执行情况和2020年预算草案的报告》，一并提请代表审查。会议表决通过《安丘市第十八届人民代表大会第四次会议选举办法》。不是市十八届人大代表的市委、市政府、市政协领导同志，市直正科级以上单位主要负责人、驻安上属单位主要负责人，出席市政协十届四次会议的全体委员列席会议。

### 21日

政协第十届安丘市委员会第四次会议在市政府招待所闭幕。市政协主席李广庆主持闭幕大会。263名市政协委员参加会议。市委书记李新阁，市委副书记、代市长贾勤清，市委副书记刘艳芳，市人大常委会主任任海燕等在主席台就座。会议以举手表决方式，通过《大会选举办法》；通过监票人名单；补选十届市政协常务委员；通过《市政协2020年度协商工作计划》；通过《提案审查委员会关于本次会议提案审查情况的报告》；通过《市政协十届四次会议决议》。会议号召，全市政协组织、政协各参加单位、广大政协委员和社会各界人士，要高举习近平新时代中国特色社会主义思想伟大旗帜，聚焦新目标，落实新部署，奋进新时代，为加快高质量发展、建设现代化高品质城市作出新的更大贡献。

### 22日

市第十八届人民代表大会第四次会议在市政府招待所人民会堂闭幕。大会主席团常务主席任海燕主持会议。264名市人大代表出席会议。大会主席团常务主席李新阁、任海燕、刘艳芳在主席台前排就座，在主席台就座的还有贾勤清、李广庆等。大会以举手表决形式，通过市十八届人大四次会议关于《安丘市人民政府工作报告的决议》；关于《安丘市2019年国民经济和社会发展计划执行情况与2020年计划的决议》；关于《安丘市2019年预算执行情况和2020年预算的决议》；关于《安丘市人民代表大会常务委员会工作报告的决议》；关于《安丘市人民法院工作报告的决议》；关于《安丘市人民检察院工作报告的决议》。经大会投票选举，补选贾勤清为安丘市人民政府市长。

△ 市委理论学习中心组举行集体学习研讨。市委书记李新阁主持会议并讲话，贾勤清、刘艳芳、任海燕、李广庆等市级领导班子成员参加学习。

### 29日

潍坊市副市长马清民到安丘督导疫情防控工作。安丘市委书记李新阁陪同活动。

### 30日

潍坊市新型冠状病毒感染肺炎疫情防控工作领导小组视频连线会议召开。安丘市委书记李新阁，市委副书记、市长贾勤清在安丘分会场参加收看。

### 31日

市委书记李新阁带队督导新冠肺炎疫情防控工作。李新阁到大华名都小区，经济开发区医院、葛庄村调研疫情防控工作，听取情况汇报，了解防控工作落实和值班值守情况，现场研究存在的困难和问题。

△ 潍坊市委常委、常务副市长刘建国到安丘调研新冠肺炎疫情防控物资生产情况。安丘市委书记李新阁陪同活动。

△ 潍坊市委常委、统战部部长王兆辉到安丘督导调研疫情防控工作。安丘市委书记李新阁陪同活动。

## 2月

### 5日

市委常委会会议召开。市委书记李新阁主持会议，传达学习中央政治局常务委员会会议精神和全省新冠肺炎疫情处置工作领导小组会议、省新冠肺炎疫情处置领导小组《关于做好复工复产企业疫情防控工作的意见》精神，听取全市新冠肺炎疫情防控工作情况汇报。会议要求，要抗牢疫情防控工作政治责任，保障物资供应，回应群众关切，全力以赴抓好疫情防控各项工作；要统筹做好当前工作，抓好疫情防控同时，全力抓好企业复工复产、项目建设、经济运行、乡村振兴、脱贫攻坚等各项工作，确保疫情防控与经济发展“两不误”。

### 6日

潍坊市委书记、市人大常委会主任、市新冠肺炎疫情防控工作领导小组组长惠新安到安丘调研畜牧业生产情况。惠新安强调，要认真落实省疫情防控工作调度视频会议精神，围绕做好“六稳”工作，在全力抓好疫情

防控工作的同时，积极推动企业开足马力扩大生产。各企业要严格执行国家、省、市疫情防控要求，落实好公共场所、人员聚集场所消杀防疫和人员体温监测等措施，严防疫情发生。安丘市委书记李新阁陪同调研。

### 7 日

全市新冠肺炎疫情防控工作调度视频会议召开。市委书记李新阁出席会议。会议要求，要聚焦防控重点，健全防控机制，强化依法打击，以更严密的措施抓好疫情防控；要周密部署推进，以更精准的办法稳定经济运行；要研究落实省市出台的各项扶持政策，密切关注各类企业运行情况；要抓实防控措施，强化分类指导，细化办法措施，有序推动企业复产；要抓好社会和谐稳定，及时消除各类不稳定因素；要严格落实防控责任，强化督导落实，全力打赢疫情防控阻击战、推动经济高质量发展。

△ 安丘市组织收看潍坊市新冠肺炎疫情防控工作调度视频会议。会议要求，要坚决克服麻痹思想，以更大的决心和力度，遏制疫情蔓延的势头；要加强人员把控，将各项措施落实、落细、落到位；要加大确诊病例救治力度，坚持把患者救治放在首位，做到应收尽收、应治尽治；要落实好联防联控工作，强化部门联动，发动全民参与；要严厉打击故意造谣、传谣、造假、售假等行为，维护社会稳定。市委书记李新阁，市委副书记、市长贾勤清在安丘分会场参加收看。

△ 市委副书记、市长贾勤清主持召开第四十一次市政府常务会议。会议听取《全市新冠肺炎疫情防控工作情况汇报》，研究企业复工和项目建设工作。会议要求，要以“防输入、防扩散、防蔓延”为重点，落细落小落实各项防控措施，坚决打赢疫情防控阻击战；要抓好物资供应和价格稳控，保障好农村群众特别是弱势群体正常生活。要坚持因企制宜、分类施策，支持企业复工复产；要做好企业和项目建设现场疫情防控工作。

### 11 日

副省长凌文率领省疫情处置工作督导组到安丘市督导检查疫情防控和企业复工复产情况。凌文强调，要提高思想认识，克服消极懈怠、麻痹大意思想，把防输入、防扩散、防蔓延作为疫情防控的重中之重。要坚持把落实防疫措施作为企业复工复产前置条件，帮助企业认真落实好员工返岗前集中或居家隔离制度。要利用好现有医疗物资生产企业，引导企业丰富产品种类，开足马力、扩大生产，为疫情防控提供坚实可靠物资保障。潍坊市领导刘建国，安丘市委书记李新阁陪同活动。

△ 安丘市组织收看潍坊市新冠肺炎患者治疗工作视频调度会议。会议要求，要提升救治工作标准，加快治愈速度，大幅度提高患者治愈率。要加强医护人员防护，关心和保障好援助湖北医护人员家庭生活。要始终把人民群众生命安全和身体健康放在第一位，坚决打赢疫情防控阻击战。市委副书记、市长贾勤清在安丘分会场参加收看。

### 12 日

全市重点项目包靠推进会议召开。市委书记李新阁主持会议并讲话，贾勤清、刘艳芳、任海燕、李广庆等市级领导班子成员出席会议。会议要求，要坚持分类施策，主动盯上靠上，积极帮助新建项目方解决规划、环评等开工前手续，确保项目早开工、早建设。要认真落实好疫情防控措施。要制定时间表、路线图，全力加快建设进度。要加大包靠力度，搞好精准服务，及时帮助解决制约项目建设各类问题，为项目建设和企业发展营造良好的环境。

△ 安丘市组织收看山东重工绿色智造产业城、潍柴（潍坊）新百万台数字化动力产业基地开工仪式。市委书记李新阁，市委副书记、市长贾勤清在安丘分会场以视频形式参加收看。

### 12 日—13 日

市委副书记、市长贾勤清主持召开视频会议，调度部分重点招商引资项目建设进展情况。贾勤清通过视频会议系统逐一调度铂创物联网芯片及智能制造产业园、国合未来绿色产业集群总部、正大集团 300 万只全产业链蛋鸡等重点项目建设进展情况，与身在外地项目方负责人深入交流，研究解决项目推进中存在的困难和问题。

### 13 日

由安丘市两家医院 9 名医护人员组成的援鄂医疗队整装集结，肩负重托和使命，踏上驰援湖北应对新冠肺炎疫情征程。市委书记李新阁，市委副书记、市长贾勤清为他们送行。

△ 市委、市人大常委会、市政府、市政协、市纪委监委、市法院、市检察院的市级领导同志在市级机关综合办公大楼举行支援湖北疫情防控集体捐款活动。市委书记李新阁，市委副书记、市长贾勤清，市委副书记刘艳芳，市人大常委会主任任海燕，市政协主席李广庆等现场带头捐款，表达安丘人民对湖北人民的深厚情谊和对疫情防控工作的坚定支持，为湖北加油鼓劲，为抗击疫情助力。

### 15 日

全市重点项目推进调度会议召开。市委书记李新阁主持会议并讲话，贾勤清、刘艳芳、任海燕、李广庆等市级领导班子成员参加会议。

16 日

潍坊市委书记、市人大常委会主任、市新冠肺炎疫情防控工作领导小组组长惠新安到安丘市调研指导疫情防控工作并查看因雪受灾情况。惠新安强调，要严格落实各项防控措施，确保不留死角、不留盲区，保障群众生命健康安全；要最大限度为本村外出务工人员提供出行便利，积极支持企业复工复产。要安排力量、组织货源，协调好交通物流，把农民急需的救灾物资运送到田边地头；要引导受灾农户积极开展生产自救，力争把灾害造成的损失降到最低。潍坊市副市长马清民、安丘市委书记李新阁陪同活动。

18 日

市委书记李新阁走访慰问疫情防控一线医务人员家属。李新阁先后到驰援湖北医务人员孟凤英、张宝娟和潍坊集中救治医疗队员刘彦标家中，与其家人亲切交流，详细询问他们的身体情况和生活状况，为他们送上慰问金和慰问品，并代表市委、市政府向他们致以崇高的敬意和衷心的感谢。

△ 市委书记李新阁带队调研部分重点企业复工复产情况。李新阁实地调研金鸿新材料、盛瑞传动、蓝想环境科技、海龙博莱特、三源铝业、鲁安药业、新希望六和、聚成医疗等企业，详细了解企业疫情防控、产能恢复、原材料供应、市场订单等情况，认真听取企业在用工、资金、物流等方面存在的困难问题，现场办公、现场解决。市人大常委会主任任海燕陪同调研。

19 日

安丘市组织收看潍坊市推进企业复工达产紧急视频会议。会议传达潍坊市委书记、市人大常委会主任、市新冠肺炎疫情防控工作领导小组组长惠新安批示要求，部署加快企业复工达产工作。市委书记李新阁，市委副书记、市长贾勤清在安丘分会场参加收看。

△ 市委常委会会议召开。市委书记李新阁主持会议，传达学习习近平总书记在 2 月 5 日中央全面依法治国委员会第三次会议和 2 月 12 日中共中央政治局常委会会议上的重要讲话精神。

△ 安丘市组织收看潍坊市委农村工作会议暨全市扶贫开发工作会议。会议要求，要在打造乡村振兴齐鲁样板先行区上加快突破，全力以赴补上全面小康“三农”领域短板，坚决打赢脱贫攻坚战；要认真贯彻中央疫情防控重大部署和省、市疫情防控工作安排，处理好疫情防控和复工复产关系；要坚持把春季农业生产、脱贫攻坚等工作统筹谋划、一体推进。市委副书记刘艳芳在安丘分会场参加收看。

20 日

副省长于国安到安丘调研农业企业开工复工和春季农业生产有关工作。于国安强调，要压紧压实地方属地责任，不误农时抓好抓细春季农业生产；要及时帮助畜禽加工等农业企业解决现阶段遇到的用工、原材料供应等方面问题，有序推动复工复产；要加快推进乡村赋能工程，积极探索精准化服务和品牌化、多元化运营新模式，努力实现村集体和农户“双增收”；要强化农产品标准化应用，严把生产、加工、流通等各个环节检测关和质量关，全面提升农产品质量安全水平。潍坊市委副书记、市长田庆盈，副市长马清民，安丘市委书记李新阁陪同活动。

21 日

安丘市以视频形式召开市委农村工作会议暨全市扶贫开发工作会议。市委书记李新阁出席会议并讲话，市委副书记刘艳芳主持会议。会议要求，乡村振兴是一个“突破口”，必须创新模式、持续发力，打造特色鲜明的安丘路径。要以品牌建设为重点，筑牢质量监管这一基础支撑，推动监管升级、品牌升级、标准升级、服务升级；要以项目建设为重点，扎实推进农村一二三产业融合发展；要以富民增收为重点，抓牢乡村赋能这一增收路径，优化完善平台体系，持续提升运营成效；要以提升组织力为重点，夯实党建引领这一组织保障，让基层基础硬起来、乡村人才强起来、乡村治理严起来、文明乡风树起来。会议表彰乡村振兴带头人和带头村。

△ 安丘市召开专题推进会议，贯彻落实市委农村工作会议暨全市扶贫开发工作会议精神安排部署相关工作。市委副书记刘艳芳出席会议并讲话。

24 日

潍坊市举行重大重点项目集中开工活动。潍坊市 14 个重大重点项目集中开工，安丘市七维水性涂层材料智能制造和药食同源健康产业园 2 个项目参与本次集中开工活动。李新阁、贾勤清、任海燕、李广庆等安丘市领导在安丘分会场参加活动。

△ 安丘市举行重点项目集中开工暨七维水性涂层材料智能制造项目开工仪式。本次集中开工仪式在七维水性涂层材料智能制造项目设主会场，在药食同源健康产业园、山东高速云科产业发展基地、安丘创智谷·网商中央创新区项目、安丘市垃圾焚烧发电项目、富士康智慧农业项目、几何重工高端智能农业装备项目、金海源净化器项目等现场设分会场，通过视频直播同步进行。市委书记李新阁出席仪式并致辞，市委副书记、市长贾勤清主持。市领导刘艳芳、任海燕、李广庆等分别在主会场和分会场参加开工仪式。

△ 潍坊市副市长马清民到安丘调研农业企业复工和春季农业生产相关工作。马清民强调，企业要坚持一手抓疫情防控、一手抓复工复产，做

到防疫、生产两不误，有关部门要强化技术支持、政策保障，及时解决好企业遇到的困难和问题；要扎实推进春季农业生产。安丘市委书记李新阁陪同活动。

### 25 日

市委书记李新阁带队到市公安局指挥部和刑侦大队大数据研判中心调研疫情防控工作。李新阁强调，要充分运用大数据分析等手段，加强流动人员监测、强化联防联控；要加强技术装备升级、数据信息共享，严厉打击各类违法犯罪行为。

△ 安丘市组织收看全省重点外商投资项目集中签约仪式视频连线会议和潍坊市重点外资项目签约仪式视频连线会议。会议要求，各级各部门要把利用外资作为“一把手”工程，把项目作为核心抓手，搭建好招引外资的载体和平台。市委书记李新阁，市委副书记、市长贾勤清在安丘分会场参加收看。

### 26 日

全市金融工作座谈会召开。市委书记李新阁出席会议并讲话，市委副书记、市长贾勤清主持会议。会议要求，各银行机构要坚持与企业唇齿相依、休戚与共，提高金融服务水平，全力支持企业发展；要主动融入全市发展大局，树立“荣辱与共”意识，着力构建政银企命运共同体；要深入了解企业生产经营和资金需求情况，为小微企业和实体经济发展注入金融活力，努力营造大企业“顶天立地”、小企业“铺天盖地”的良好格局。

△ 安丘市组织收看潍坊市安全生产工作电视会议。会议要求，要对复工复产生产经营单位组织开展一次拉网式、全覆盖集中检查，全面摸清安全风险隐患；要压紧压实安全生产责任，各司其职、各负其责，强化属地管理、行业监管和企业主体责任落实，把责任落实到每个环节、每个岗位。市委副书记、市长贾勤清在安丘分会场参加收看。

### 27 日

市委书记李新阁带队实地查看2020年全市重点城建项目、有关地块储备情况。李新阁强调，有关部门要科学谋划布局，节约集约用地，进一步优化储备地块使用的规划方案；要提高管理水平，对项目设计、原材料等关键环节，从严要求、严格把关，着力打造精品工程；要着眼大局、放眼长远，因地制宜、科学开发，充分发挥地块使用价值。

△ 市委副书记、市长贾勤清带队调研全市部分重点项目。实地查看项目建设现场，听取各项目进展情况汇报后，贾勤清对项目建设工作提出具体要求。贾勤清要求，各项目单位要坚持高点定位、形魂并重，高标准制定项目规划，着力打造引领安丘乃至潍坊的智慧农业发展示范标杆。市委副书记刘艳芳一同参加调研。

### 28 日—29 日

市委书记李新阁带队到新安街道、经济开发区、兴安街道调研重点项目，检查复工企业疫情防控和安全生产工作。李新阁要求，要着力补齐工业短板，全力支持现有企业做大做强、转型升级；要统筹抓好疫情防控与脱贫攻坚、乡村振兴、城市管理等各项重点工作；要进一步转变工作作风，全力协调好、解决好企业生产经营和项目推进过程中存在的困难和问题。

### 29 日

全市“双招双引”动员会议召开。市委副书记、市长贾勤清出席会议并讲话。会议要求，要创新招商方式，积极开展“不见面”招商，用好用活以商招商和委托招商；要严把招商质量，着力引进一批税收贡献多、发展前景好、科技含量高的优质项目。

△ 省发改委调研组到安丘调研省重点项目复工及需要省级协调服务事项等工作。安丘市委副书记、市长贾勤清陪同活动。

## 3 月

### 2 日

安丘市组织收看潍坊市统筹推进新冠肺炎疫情防控和经济社会发展专题调度视频会议。会议要求，要毫不放松抓紧抓实抓细疫情防控，更加精准落实分区分级防控，加大力度夯实社区联防联控，更有成效地抓好患者医疗救治，以更强措施保障物资供应。要全力以赴推进经济社会发展，企业复工达产要抢时间赶进度，重点项目要快推进早储备，“双招双引”要全力抢夺争取，三大攻坚战要牢牢抓紧抓实，农业生产经营要全面开展，改革重点事项要抓紧推进。李新阁、贾勤清、刘艳芳、任海燕、李广庆等市级领导班子成员在安丘分会场参加收看。

### 3 日

市委书记李新阁到凌河镇、大汶河旅游开发区调研疫情防控和复工复产工作。李新阁实地察看凌河镇龙女庄园田园综合体、润鑫田园综合体、冷链物流等项目，大汶河旅游开发区青岛利客来商业综合体、山东鲜兹年产2万吨速冻调制食品项目、金瑞机械高端精铸项目、泰尔食品等项目现场，详细了解项目建设进展、企业复工复产情况，并现场协调解决企业生产经营、项目推进中遇到的困难和问题。

△ 市委副书记、市长贾勤清主持召开第四十二次市政府常务会议。会议听取《全市“十四五”规划编制工作情况汇报》《全市当前安全生产工作情况汇报》《全市2019年法治政府建设情况汇报》《全市当前扶贫工作情况汇报》。会议研究通过《安丘市2020年城乡环卫一体化工作实施方案》《安丘市2020年农村人居环境

整治实施方案》。

△ 市政协十届二十六次主席会议召开。市政协主席李广庆主持会议并讲话。

4 日

市委书记李新阁到景芝镇、石堆镇调研疫情防控和复工复产工作。李新阁实地察看景芝镇长兴农场、福克斯公司、卓风重工腾笼换鸟项目，石堆镇云岭农牧产业园、正腾食品、博阳机械等项目，听取疫情防控和经济社会发展工作思路及打算，主持召开座谈会，对相关工作提出明确要求。

△ 安丘市组织收看全省稳就业工作电视会议。市委副书记、市长贾勤清在安丘分会场参加收看。

△ 市委副书记刘艳芳到兴安街道老庄子村，走访慰问疫情防控一线军队人员马春鹏家属，代表市委、市政府向他们表示衷心感谢，并送去慰问金、疫情防控物资和慰问品。

△ 市扶贫开发领导小组成员单位脱贫攻坚自查评估会议召开。市委副书记刘艳芳出席会议并讲话。

5 日

安丘市组织收看潍坊市“双招双引”工作调度推进会议。市委副书记、市长贾勤清围绕贯彻会议精神，结合安丘市实际，部署全市“双招双引”工作。会议要求，要以更大的决心、更强的担当、更实的作风，坚决打好“双招双引”攻坚战；要提高工作效率、优化项目服务、创新方式方法，大力开展以商招商、产业招商和亲情招商。

6 日

安丘市与潍坊金融控股集团、潍坊三农创新发展集团签署合作协议。市委副书记、市长贾勤清出席签约仪式并致辞。

△ 市人大常委会召开主任会议，研究市人大常委会第二十九次会议建议议题。市人大常委会主任任海燕主持会议。

7 日

全市经济运行分析会议召开。市委副书记、市长贾勤清出席会议并讲话。会议要求，要加强运行调度，扶持企业发展，推动经济数据和运行质量“双提升”；要加快项目建设，在双招双引、项目推进、向上争取等方面精准发力；要强化风险防控，做好金融、安全生产等领域风险隐患排查；要优化营商环境，深化“放管服”。

△ 安丘市“12345 烦事找政府”政务服务热线品牌建设动员会议召开。市委副书记、市长贾勤清出席会议并讲话。会议要求，要推动热线办理质量，提升办理速度；要健全四级管理网络，层层压实工作责任，加强热线队伍建设，全力打造“12345 烦事找政府”政务服务热线品牌。

△ 市十八届人大常委会第二十九次会议在市委党校小报告厅召开。市人大常委会主任任海燕主持会议。

11 日

市委副书记、市长贾勤清带队调研全市重点项目。贾勤清实地察看山东网商中央创新区、日世农作物栽培新技术开发及果酱深加工、安迪消防机械设备零部件全自动智能成型、七维新材料高性能高端装备涂层材料科技创新及智能制造、几何重工高端智能农业装备等重点项目，现场研究解决项目推进中遇到的困难和问题，对下步项目建设提出要求。

11 日—12 日

市委书记李新阁到官庄镇、金冢子镇调研疫情防控和经济社会发展工作。李新阁实地察看官庄镇富士康智慧物联网农业项目、村庄废旧宅基地和闲园空场育苗增收项目、潍坊农创农产品加工产业园项目、无人机桃海小镇等项目，金冢子镇德生缘、同喜农产品扩产、沃金现代农业、尚田旅居养老等项目现场，主持召开座谈会，对相关工作提出要求。

12 日

3 月 12 日，是第 42 个全国植树节。当日，李新阁、刘艳芳、任海燕、李广庆等市级领导班子成员与部分机关党员干部和社区群众一起参加义务植树活动，以实际行动号召全市广大干部群众积极植树造林、绿化美化家园。

△ 市委副书记、市长贾勤清带队调研企业复工复产工作，为企业解难题、增信心、鼓干劲。

13 日

全市人才工作领导小组会议召开。市委书记、市人才工作领导小组组长李新阁出席会议并讲话。会议要求，要完善协作推进机制，凝聚推动人才发展合力；要聚焦产业发展需求，精准对接和了解企业需求，鼓励青年人才回乡创业，大力集聚高精尖缺人才；要把握新形势新变化，拓展招才引智渠道载体；要不断创新服务举措，强化政策支持，持续优化人才发展生态。

△ 市委副书记、市长贾勤清带队调研牟山水库饮用水水源地情况。贾勤清实地察看牟山水库溢洪闸，听取牟山水库 78 米兴利水位线及牟山水库水源地一级保护区范围等有关情况汇报，部署相关工作。

△ 市委副书记、市长贾勤清带队查看房地产项目开复工情况。贾勤清实地查看湖畔樾山、宏帆广场、云山小镇、青云·文华悦府、大华·中央花园等项目建筑工地，听取施工单位疫情防控、员工返岗、建设进度及规划销售等方面情况汇报，对房地产项目开复工工作提出具体要求。

15 日

安丘市与江苏国合基地举行座谈交流会，部分项目签署合作协议。

市委副书记、市长贾勤清出席会议并讲话。

△ 七维水性涂层材料智能制造项目推进会议召开。市委副书记、市长贾勤清出席会议并讲话。七维水性涂层材料智能制造项目是2020年山东省重大项目，总投资6亿元，产品广泛应用于航空航天、轨道交通、海洋装备和新能源汽车等高端装备领域。

17日

安丘市组织收看全省重点工作攻坚年动员大会视频会议。会议要求，要发起公共卫生应急管理改革攻坚行动，加快补齐疾病预防控制体系短板；要发起流程再造改革攻坚行动，更大力度简政放权、流程再造；要发起人才制度改革攻坚行动，构建全方位、全周期高效制度体系；要发起科教改革攻坚行动，加快科教大省向科教强省转变；要发起财税金融改革攻坚行动，确保实现“四增两减”；要发起资源环境领域改革攻坚行动，实现环境质量明显改善；要发起企业改革攻坚行动，加快培育支柱性产业集群；要发起开放倒逼改革攻坚行动，打造对外开放新高地；要发起优化法治环境攻坚行动，擦亮法治山东“金招牌”。李新阁、贾勤清、刘艳芳、任海燕、李广庆等市级领导班子成员在安丘分会场参加收看。

19日

潍坊市副市长马清民到安丘调研重点水利工程建设和农业重点项目建设推进情况，并现场巡查汶河。马清民强调，要抢抓项目施工黄金期，倒排工期、挂图作战，全力以赴加快项目建设进度，确保汛期前发挥作用。要做好河湖日常巡查管护，建立河湖长效管护机制。安丘市委书记李新阁陪同调研。

20日

安丘市组织收看潍坊市“重点工作攻坚年”动员暨现代化高品质城市建设推进大会视频会议。会议要求，要在补齐公共卫生应急管理短板上、在重点改革上、在创新提升“三个模式”上、在开放招引上、在项目建设上、在污染防治上、在提升城市功能品质上、在民生改善上、在提升社会治理效能上、在优化法治环境上奋力攻坚。李新阁、贾勤清、任海燕、李广庆等市级领导班子成员在安丘分会场参加收看。

△ 安丘市组织收看潍坊市“双招双引”合作项目签约仪式视频会议。市委书记李新阁，市委副书记、市长贾勤清在安丘分会场参加收看。

△ 市委副书记、市长贾勤清主持召开第四十三次市政府常务会议。会议听取《安丘市政务服务热线工作情况汇报》《2020年度农村改厕有关工作汇报》《进一步加强农村集体“三资”管理意见汇报》《关于全市“双招双引”工作进展情况汇报》《近期全市新冠肺炎疫情防控工作情况汇报》。会议集体学习《国务院重大行政决策暂行条例》，审议《安丘市行政规范性文件管理办法》。

21日

全市“重点工作攻坚年”动员大会召开。会议主要议题是贯彻落实省和潍坊市“重点工作攻坚年”动员大会精神，动员各级各部门撸起袖子、甩开膀子，以一往无前的奋进姿态、担当作为的实干作风，聚焦重点、全力攻坚，奋力开创现代化高品质城市建设新局面。市委书记李新阁出席会议并讲话，市委副书记、市长贾勤清主持会议，刘艳芳、任海燕、李广庆等市级领导班子成员参加会议。

23日

中信富海（天津）企业管理有限公司董事长韩群一行，到安丘考察交流项目建设工作。市委书记李新阁陪同活动。

△ 安丘市组织收看潍坊市脱贫攻坚暨农村人居环境整治工作推进视频会议。市委副书记刘艳芳在安丘分会场参加收看，并安排相关工作。

24日

潍坊市委书记、市人大常委会主任惠新安到安丘调研企业复工达产、项目建设、农业农村等工作。惠新安现场调研山东柠檬生化有限公司、大汶河旅游开发区贾家王封村和圆通、韵达快递建设项目。安丘市委书记李新阁陪同调研。

△ 全市扫黑除恶专项斗争领导小组第十一次会议召开。市委书记李新阁出席会议并讲话。会议要求，不断健全长效机制，巩固专项斗争成效；要健全协同联动机制，加强综合防控；要大力推进市域社会治理现代化，健全党建引领自治、法治、德治相结合的城乡基层治理体系；要坚持扫黑除恶斗争人民参与，扫黑除恶战果人民共享，不断健全社会治理长效机制。

25日

市委书记李新阁到大盛镇调研疫情防控和复工复产工作。李新阁实地查看山东石榴树下田园综合体项目、禄禧大盛环保科技有限公司项目、江苏立华2000万羽冷鲜链项目、盛春酒业75%酒精消毒液项目等现场，主持召开座谈会，提出相关工作要求。

△ 安丘市组织收看潍坊市森林防火暨安全生产工作电视会议。市委副书记、市长贾勤清在安丘分会场参加收看并部署全市森林防火、安全生产、秸秆禁烧、土地卫片整治等工作。会议要求，要抓好巡查值守、队伍建设、宣传引导、病虫害防治等重点工作，坚决守住不发生重大森林火灾底线；要深入开展春季安全生产隐患排查整治；要更大力度抓好秸秆禁烧工作。

27日

潍坊市委常委、统战部部长王兆

辉到安丘调研督导潍坊市“重点工作攻坚年”动员暨现代化高品质城市建设推进大会精神贯彻落实、一季度经济运行情况和“双招双引”工作，并专程看望省派安丘市“进企业、进项目、进乡村、进社区”攻坚行动工作组成员。安丘市委书记李新阁陪同活动。

### 30 日

市委副书记、市长贾勤清带队调研全市部分重点项目。贾勤清实地查看铂创物联网芯片及智能制造产业园项目、七维新材料高性能高端装备涂层材料科技创新及智能制造项目、国合未来绿色产业集群总部项目、富士康智慧农业项目、正大 300 万只蛋鸡全产业链项目等现场，听取各项目进展情况汇报，对重点项目建设工作提出具体要求。

### 31 日

正大集团考察团到安丘考察项目选址现场、项目推进计划以及其他事宜。市委书记李新阁，市委副书记、市长贾勤清陪同活动。

△ 潍坊市应急管理局局长李鹏带领督导组到安丘督导安全生产和森林防火工作。市委副书记、市长贾勤清陪同活动。

△ 全市政务服务热线工作调度会议召开。市委副书记、市长贾勤清出席会议并讲话，市委副书记刘艳芳出席会议。会议要求，要进一步转变工作作风，把工作做实做细，坚决杜绝“推诿扯皮”现象发生。要全面提升政务效能，全力打造“12345 烦事找政府”服务品牌。

△ 市政协十届二十七次主席会议召开。市政协主席李广庆主持会议并讲话。

## 4 月

### 2 日

安丘市组织收看全国防汛抗旱工作电视电话会议。会议要求，要全力以赴抓好防汛抗旱各项重点工作，立足防大汛、抗大旱、抢大险、救大灾，扎实做好各项准备工作；要细化预案、物资、力量等准备，深入排查各类风险隐患。市委副书记、市长贾勤清在安丘分会场参加收看。

△ 安丘市组织收看潍坊市森林防灭火、火灾防控和安全生产工作紧急电视会议。会议要求，要严格野外火源管控，全面暂停城乡祭祀用火，严禁野外烧荒，全力以赴做好森林防灭火各项工作；要精准排查化解消防安全隐患，进一步深化重点领域安全整治，坚决遏制各类事故发生。市委副书记、市长贾勤清在安丘分会场参加收看。

△ 市政协十届十七次常委会议召开。市政协主席李广庆出席会议并讲话。

### 3 日

安丘市党政联席会议召开。市委书记李新阁出席会议并讲话，市委副书记、市长贾勤清主持会议，刘艳芳、任海燕、李广庆等市级领导班子成员出席会议。会议要求，要加强政府投资、重点项目、“双招双引”等重点工作推进，毫不放松抓好安全生产，做好就业安置工作，有关部门要帮助企业争项目、争资金、争政策，努力为企业发展营造良好环境。

△ 潍坊职业农民学院安丘分院举行揭牌仪式。市委副书记刘艳芳出席仪式并揭牌。

### 5 日

安丘市在市级机关综合办公大楼前举行仪式，欢迎 9 位援鄂医疗队员圆满完成任务，载誉归来。市委书记李新阁出席仪式并讲话，市委副书记、市长贾勤清主持仪式，市领导任海燕、李广庆等出席仪式。

△ 恒丰银行总行党委书记、董事长陈颖到安丘考察。潍坊市副市长田民利，安丘市委副书记、市长贾勤清陪同活动。

### 7 日

市委全面依法治市委员会第二次会议召开。市委书记、市委全面依法治市委员会主任李新阁主持会议并讲话。市委副书记、市长、市委全面依法治市委员会副主任贾勤清，市委副书记、市委全面依法治市委员会副主任刘艳芳出席会议。会议传达学习中央、省委和潍坊市委有关会议精神，听取《2019 年度法治建设工作情况报告》，审议《市委全面依法治市委员会 2020 年工作要点》，听取《市委依法治市办依法防控疫情工作情况汇报》，部署全面推进依法治市工作。会议要求，要依法强化防控，提高法治水平；要依法规范执法，提升治理能力；要依法深化改革，营造法治营商环境；要依法推进工作，夯实依法治市基础。

△ 市委书记李新阁带队调研学校开学准备工作情况。李新阁实地调研职业中专创客中心、餐厅，安丘一中高三教学楼、临时留观室、学生公寓等地，听取相关情况介绍，召开座谈会，提出开学准备工作要求。

△ 市委审计委员会第二次会议召开。市委书记、市委审计委员会主任李新阁主持会议并讲话，市委副书记、市长贾勤清出席会议。会议要求，要充分发挥审计监督“利剑”作用，敢于“刀口向内”，坚决揭示、坚决查处，决不姑息纵容；审计机关要把抓好疫情防控审计工作。

△ 市委党的建设工作领导小组会议召开。市委书记、市委党的建设工作领导小组组长李新阁主持会议并讲话，市委副书记刘艳芳出席会议。会议听取《2020 年党风廉政建设和反腐败工作思路及下步打算汇报》，研究讨论《中共安丘市委党的建设工作领导小组 2020 年工作要点》和《安丘市贯彻落实〈2019—2023 年全国党员教育培训工作规划〉的实施意见》。会议要求，要全面落实新时代

党的组织路线，扎实推进党的组织建设；要树立凭实绩用干部导向，树牢“人才是第一资源”理念；要以“重点工作攻坚年”为抓手，推动全面从严治党与实际工作紧密结合。

△ 市委外事工作委员会第二次全体会议召开。市委书记、市委外事工作委员会主任李新阁主持会议并讲话，市委副书记、市长贾勤清出席会议。会议传达学习省和潍坊市有关会议精神，听取《安丘市2020年市级领导干部因公临时出国计划和潍坊市有关文件精神落实情况汇报》，审议通过市委外事工作委员会组成人员调整情况和《市委外事工作委员会2020年工作要点》，安排下步外事工作。会议要求，要大力开展境外招引，抓实境外企业招商引资，抓好现有外资企业增资扩股。要加大对外资外贸企业支持力度，最大限度地降低疫情对外资外贸企业影响，稳住外资预期和外贸订单。

### 9日

安丘市组织收看潍坊市学校春季开学准备工作视频会议。市委副书记、市长贾勤清在安丘分会场参加收看并部署全市学校春季开学各项准备工作。会议要求，要保障好学校防疫物资、严格落实各项防控措施、统筹好课程安排。要坚持疫情有效控制、属地统筹和“一校一策”原则，确保各学段安全有序开学。

### 10日

市委书记李新阁会见到安丘参加“战疫情、促振兴—科学家与企业家牵手行动”启动仪式的科学家。省农业科学院党委委员、副院长，省派“四进”攻坚行动工作组组长杜方岭，安丘市委副书记刘艳芳参加会见。“四进”攻坚行动是省委、省政府在抗击疫情特殊时期作出的一项重大部署。为进一步推进安丘产业转型升级，“四进”攻坚行动工作组与安丘市委、市政府共同组织策划这次科学家与企业家牵手行动，让科学家这一“最强大脑”和企业家这一“最活要素”面对面、手牵手，强强联合，共克时艰，携手并进，引领发展。

△ 市委全面深化改革委员会第五次会议召开。会议学习贯彻中央深改委和省委、潍坊市委深改委有关会议精神，审议通过《中共安丘市委全面深化改革委员会2020年工作要点》《关于改革经验宣传推广“两创三争”攻坚行动的实施方案》，书面审议《中共安丘市委全面深化改革委员会2019年工作总结》，研究部署下步改革工作。市委书记、市委全面深化改革委员会主任李新阁主持会议并讲话，市委副书记、市长、市委全面深化改革委员会副主任贾勤清，市委副书记、市委全面深化改革委员会副主任刘艳芳出席会议。

△ 市委理论学习中心组集体学习研讨。集体学习《党委（党组）落实全面从严治党主体责任规定》《习近平新时代中国特色社会主义思想三十讲》等有关内容，并交流研讨。市委书记李新阁主持会议并讲话，贾勤清、刘艳芳、任海燕、李广庆等市级领导班子成员参加学习。

### 11日

安丘市举行“战疫情、促振兴—科学家与企业家牵手行动”启动仪式。省农科院党委委员、副院长、省派“四进”攻坚行动工作组组长杜方岭，潍坊市委组织部副部长刘太福，安丘市委书记李新阁出席启动仪式并致辞，市委副书记刘艳芳主持仪式，市人大常委会主任任海燕，市政协主席李广庆参加仪式。

### 12日

潍坊市委副书记、市长、市委新冠肺炎疫情防控工作领导小组组长田庆盈带队，以“四不两直”方式到安丘督导检查学校春季学期开学准备工作。田庆盈一行实地督导检查市实验中学、青云学府，查看学校进出入通道、餐厅、教室、学生宿舍、物资储备室等重点场所，询问学校及公安、街道等相关部门单位负责人，详细了解学校疫情防控流程、开学后学生日常管理措施和开学当天准备工作。督导检查中，田庆盈强调，学校要全面履行主体责任，抓实抓细师生健康检测、教室宿舍消毒通风、分班上课、分散就餐、应急处置等重点环节，确保各项防控措施落实到位、行之有效，保障学校平安顺利开学。安丘市委书记、市委新冠肺炎疫情防控工作领导小组组长李新阁陪同检查。

△ 省教育厅副厅长白皓带领检查组到安丘市检查学校疫情防控及开学准备工作。白皓一行实地查看市实验中学和安丘一中入校检测通道、学生公寓、餐厅、高三教学楼等校园疫情防控重点区域。市委书记李新阁陪同检查。

△ 安丘市组织收看潍坊市疫情防控工作专题视频会议。会议要求，要坚决防松懈、防麻痹、防厌战、防疏漏，全力以赴抓好各项工作落实，为夺取疫情防控斗争全面胜利贡献力量。市委副书记、市长贾勤清在安丘分会场参加收看。

### 13日

市委书记李新阁带队到大盛镇、郚山镇、柘山镇走访省定贫困村，并看望贫困户、查看扶贫产业项目。

### 14日

市委书记、市委新冠肺炎疫情防控工作领导小组组长李新阁调研高三开学准备工作。李新阁实地查看弘毅中学和安丘二中学校进出通道、学生教室、校园餐厅、学生宿舍、防疫物资储备室等重点场所，详细了解学校疫情防控各项措施落实情况，深入细致检查指导疫情防控工作。

△ 潍坊市副市长马清民带队到安丘调研督导乡村振兴齐鲁样板示范区和推进农业生产工作。马清民实地察看官庄镇别家屯、食品谷双创中

心、富士康智慧物联网项目和景芝镇长兴农场、凤凰岭乡村振兴示范区大方田园项目、景芝粮食新品种试验示范基地。马清民强调，要充分发挥本地特色优势，注重规划引领，着力凝聚起加快推动乡村振兴强大合力，为打造乡村振兴齐鲁样板贡献安丘力量。安丘市委副书记、市长贾勤清陪同调研。

△ 全市全民科学素质工作推进会议召开。市委副书记刘艳芳出席会议并讲话。

15 日

潍坊市副市长马清民带队，以“四不两直”方式到安丘检查高三开学情况。马清民现场检查市实验中学、青云学府、职业中专、安丘一中、安丘二中高三开学情况，听取各学校学生报到、体温监测、校园出入管理、教学和生活环境消毒、防疫物资保障等情况，与学校负责人、教职员工现场交谈，详细询问存在的困难和问题，听取意见建议。安丘市委副书记、市长贾勤清陪同活动。

△ 安丘市组织收看潍坊市煤炭消费压减工作电视会议。会议要求，要进一步提高政治站位，压紧压实责任，细化实化措施，不折不扣完成煤炭消费压减任务；要坚持“一业一策”“一企一策”，制定切实可行的煤炭消费压减工作方案。市委副书记、市长贾勤清在安丘分会场参加收听收看。

16 日

山东土地发展集团（安丘）有限公司揭牌仪式举行。市委书记李新阁出席揭牌仪式并致辞，市委副书记、市长贾勤清主持仪式。

18 日

市委书记李新阁主持召开全市重点工作攻坚战调度推进会议。市委副书记刘艳芳出席会议。会议要求，要凝聚打好攻坚战思想共识，进一步提高政治站位，统一思想认识，扛牢责任、狠抓落实，不断增强打好“十大攻坚战”压力感、紧迫感和责任感；要统筹推进项目建设、“双招双引”、流程再造等各领域攻坚，全力推动各项重点任务上水平、上台阶。

△ 市委副书记、市长贾勤清主持召开第四十四次市政府常务会议。会议听取《关于全市防汛抗旱体制有关情况汇报》《进一步规范砂资源项目管理和处置程序汇报》《关于贯彻落实潍坊市灾后重建水利工程第四次现场会议、全省水旱灾害防御工作视频会议精神和当前部分重点水利工作情况的汇报》《市政府领导班子成员食品安全工作责任清单起草情况和市食安委组成人员调整情况汇报》。

△ 全市“双招双引”工作调度会议召开。市委副书记、市长贾勤清主持会议并讲话。会议要求，要破除主观局限，打破难有成就的惯性思维、怨天尤人的定势思维、听天由命的惰性思维，以时不我待的压力感和紧迫感，全身心投入到“双招双引”工作中来；要突出关键环节，开拓思路、创新办法，聚焦重点产业、利用外资、招才引智、考核导向，加大产业链招商、以商招商、亲情招商、市场化招商力度，提高“双招双引”工作成效。

20 日

市委副书记、市长贾勤清带队调研灾后重点水利工程建设情况。贾勤清实地查看洪沟河巩固提升工程、红河巩固提升工程、鲤龙河西田庄拦河坝水毁修复工程、鲤龙河窦家庄子拦河坝水毁修复工程和大盛镇河道水毁修复工程等项目，听取有关情况汇报，详细了解工程进展情况，对灾后重点水利工程建设提出具体要求。

△ 全市退役军人服务保障体系规范化建设暨建档立卡精准服务工作会议召开。市委副书记刘艳芳出席会议并讲话。

21 日

潍坊市人大常委会副主任、“重点工作攻坚年”第一督导评估专班组长顾建华带队，到安丘市督导“重点工作攻坚年”工作推进情况。李新阁、贾勤清、刘艳芳、任海燕等安丘市领导陪同活动。

22 日

潍坊市副市长李平到安丘调研学校开学、医疗卫生机构防院内感染工作。李平到青云双语、东埠中学、安丘一中、市人民医院深入了解查看学校开学复课、校园疫情防控和医院感染防控等工作。李平强调，要坚持把师生健康安全放在首位，周密稳妥做好开学复课各项工作；要加强学校安全管理，做好师生健康筛查、封闭管理、物资保障、应急处置等工作；要健全学校联防联控机制，完善开学方案和应急处置预案；要进一步提高政治站位、强化责任意识，落实防控各项规定要求和安全保障措施，切实保障医疗安全。安丘市委书记李新阁陪同调研。

△ 安丘市 2020 年第一期青云大讲堂举行。中国农业大学国家农业市场研究中心品牌委员会主任铁丁作专题辅导。市委副书记刘艳芳主持报告会，市人大常委会主任任海燕等市级领导班子成员、省派“四进”攻坚行动工作组全体人员参加。

△ 市人大常委会召开主任会议，研究市人大常委会第三十次会议建议议题。市人大常委会主任任海燕主持会议。

23 日

江西中科创新院院长王晓功到安丘考察学习现代农业发展情况。市委书记李新阁、市委副书记刘艳芳陪同考察。

△ 市政协召开住安潍坊市政协委员活动组工作会议。市政协主席李广庆出席会议并讲话。

24 日

潍坊市抓党建促村级集体经济发展现场推进会议召开。潍坊市委组织部副部长陈诚带领与会人员到安丘市乡村赋能运营中心和官庄镇圭图泉村观摩。安丘市委书记李新阁，市委副书记刘艳芳陪同活动。

△ 安丘市举行新希望六和 30 万生猪种养结合项目签约仪式。市委副书记、市长贾勤清出席仪式并致辞。新希望六和 30 万生猪种养结合项目位于石埠子镇，计划投资 3.5 亿元，主要建设生猪高效养殖基地及无害化处理中心、有机肥加工厂、动保实验室等。

△ 市十八届人大常委会第三十次会议在市级机关综合办公大楼一楼第二会议室召开。市人大常委会主任任海燕主持会议。

26 日

根据省委巡视反馈问题整改工作安排，市委常委会召开专题民主生活会，以省委巡视整改为主题，聚焦省委巡视反馈意见，深入剖析存在的问题和根源，进一步明确努力方向和整改措施。市委书记李新阁主持会议，市人大常委会、市政协党组主要负责人列席会议。潍坊市纪委监委、潍坊市委组织部有关领导到会指导。

△ 全市河（湖）长制工作推进会议召开。市委书记李新阁出席会议并讲话，市委副书记、市长贾勤清主持会议，刘艳芳、任海燕、李广庆等市级领导班子成员出席会议。会议要求，要坚持统筹谋划，以精准工作措施推进美丽河湖建设；要强化源头治理控源截污，严控工业污水排放、生活污水排放、农业面源污染，坚决把住污染源头；要提质水利设施建设，提标农村环境整治，提速重点项目进度，加快补齐基础设施短板；要聚焦问题整治增强实效，着力在整治“四乱”、疏浚河道、消除黑臭水体等方面下功夫，全力解决美丽河湖建设突出问题。

27 日

全市干部作风建设暨警示教育会议召开。会议主要针对巡视巡察、潍坊考核等暴露出的问题，动员全市上下从内心深处警醒起来，进一步转作风、提效能、抓落实，以全新的精神状态争做攻坚克难实践者、狠抓落实推动者，确保圆满完成年度目标任务。市委书记李新阁出席会议并讲话，市委副书记、市长贾勤清主持会议，刘艳芳、任海燕、李广庆等市级领导班子成员出席。

△ 市委副书记、市长贾勤清调研初三开学准备工作。贾勤清实地督导检查明德学校、石堆中学、景芝中学、金冢子中学，详细了解学校进出通道、分流安排、校园管控、消毒消杀、防疫物资储备等情况，听取各学校开学准备工作情况汇报，提出相关工作要求。

△ 安丘市组织收看潍坊市纪念五四运动 101 周年暨现代化高品质城市建设青春行动推进会议。市委副书记刘艳芳在安丘分会场以视频形式参加收看。

27 日—28 日

市委书记李新阁带队到辉渠镇、市经济开发区走访慰问贫困户，为他们送去党和政府的关怀与温暖。

28 日

安丘市组织收看中共潍坊市纪委十二届五次全体会议视频会议。市委书记李新阁，市委副书记、市长贾勤清在安丘分会场参加收看。

△ 市政府党组召开省委巡视反馈问题整改专题民主生活会议。市委副书记、市长贾勤清主持会议，并代表市政府党组作对照检查。市政府党组成员紧扣巡视整改主题，结合思想和工作实际，逐一发言，并严肃认真开展批评和自我批评。

△ 安丘市组织收看潍坊市庆祝五一国际劳动节视频会议。市委副书记刘艳芳参加收看。

△ 市人大常委会党组召开省委巡视整改专题民主生活会。市人大常委会党组书记、主任任海燕主持会议并讲话。

29 日

安丘市组织收看潍坊市十大攻坚战“一月一点评”暨重点工作总结通报会议视频会议。会议要求，要凝心聚力、真抓实干，推动十大攻坚任务落实落细落到位，确保疫情不反弹、稳住经济基本盘、兜住民生底线，全力推动各项工作，确保实现全年目标。贾勤清、刘艳芳、任海燕、李广庆等市级领导班子成员在安丘分会场参加收看。

△ 安丘市组织收看潍坊市政务服务热线暨安全生产森林防灭火会议。市委副书记、市长贾勤清在安丘分会场参加收看，并安排相关工作。会议要求，要配足热线办理力量，强化工作人员管理和培训；要做好业务指导，进一步规范业务受理流程。要全力以赴做好森林防灭火工作，加强日常巡查，严禁火种进山入林，从根本上杜绝野外用火，确保森林资源和人民群众生命财产安全。

△ 五四青年节来临之际，共青团安丘市委举办“纪念五四运动 101 周年‘绽放战疫青春’特别主题团日报告会”。市委副书记刘艳芳出席会议并讲话。

△ 市政协党组召开省委巡视反馈问题整改专题民主生活会。市政协党组书记、主席李广庆主持会议并讲话。

30 日

市纪委十四届六次全体会议召开。市委书记李新阁出席会议并讲话，贾勤清、任海燕、李广庆等市级领导班子成员出席会议。会议要求，当前和今后一个时期，纵深推动全面从严治党、加强党风廉政建设和反腐败工作，总的要以习近平新时代中国特色社会主义思想为指导，全面贯彻

党的十九大和十九届二中、三中、四中全会精神，按照十九届中央纪委四次全会、省纪委十一届五次全会、潍坊市纪委十二届五次全会部署要求，以党的政治建设为统领全面加强党的建设，坚持和完善党和国家监督体系，强化对权力运行制约和监督，一体推进不敢腐、不能腐、不想腐，不折不扣贯彻落实党的路线方针政策，把全面从严治党主体责任落实到管党治党全过程、各领域，为打赢重点工作攻坚战、决胜全面建成小康社会提供坚强保障。

△ 市委书记李新阁调研初三开学准备工作。李新阁实地督导检查市职工子弟学校、兴华学校，详细了解学校进出通道、分流安排、校园管控、消毒消杀等情况，听取学校开学准备工作情况汇报，提出相关工作要求。李新阁强调，要把广大师生生命安全和身体健康放在第一位，全面细致稳妥地做好各项开学准备工作；要做好返校人员健康监测，全面准确掌握每位教职工和学生个人及家庭情况；各有关部门单位要与学校加强对接，严格落实防控举措，做好应急预案和演练，做好物资保障、交通组织、医疗应急等工作。

△ 全市一季度“双招双引”工作调度会议召开。市委书记李新阁出席会议并讲话。会议要求，要明确方向、精准发力，思想上再加压、招引上再提效、力度上再加大，确保工作取得扎实成效，圆满完成全年任务目标。

## 5 月

### 2 日

市委书记李新阁以“四不两直”方式调研脱贫攻坚工作。李新阁先后到新安街道孙家下埠河东村，凌河镇前光甫村、簸箕掌村，兴安街道道口村走访看望部分贫困户，并与村干部座谈交流，详细了解脱贫攻坚工作情况，听取意见建议并提出要求。

### 5 日

市委副书记、市长贾勤清主持召开第四十五次市政府常务会议。会议听取全市 2020 年农村人居环境整治检查验收办法、冻猪肉储备工作、正大潍坊 360 万蛋鸡全产业链项目建设推进情况、初三开学准备等工作情况汇报，并研究安排相关工作。

### 6 日

市委书记李新阁以“四不两直”方式先后到石埠子镇、官庄镇、景芝镇、金冢子镇、石堆镇查看扶贫工作开展情况，并到城顶山森林消防中队调研森林防火工作。

△ 市委副书记、市长贾勤清带队到新安街道归家疃村走访慰问所联系帮扶贫困户，并为他们送去慰问品。

### 7 日

潍坊市委常委、统战部部长王兆辉到安丘调研耕地保护督察意见整改，并督导初三开学工作。王兆辉实地察看市人民医院人造景观现场、设施农用地不实问题整改现场，听取相关情况汇报，提出下步工作意见。王兆辉强调，要高效推动问题整改，做到任务项目化、项目清单化，确保耕地保护督察整改工作和土地治理项目有力有序推进。要强化公共安全教育，讲好开学第一课，严格落实食品、消防、交通、校园周边等方面安全措施，坚决守牢校园安全防线。安丘市委书记李新阁陪同活动。

△ 市委副书记、市长贾勤清带队调研第一批废弃矿山生态修复项目。贾勤清实地查看辉渠镇洞西头村废弃矿山、吉山店子村废弃矿山，石埠子镇王庄村废弃矿山，听取相关工作情况汇报后，提出相关工作要求。贾勤清强调，要优化方案，倒排工期，确保修复工程按时、按质、按量完成；要加强监督管理，做到边治理边修复，确保国有资产不流失。

△ 市委副书记、市长贾勤清带队到新安学校现场检查初三开学情况。贾勤清详细查看学生报到情况，听取学校对校园出入管理、教学和生活环境消毒、防疫物资保障等情况汇报，与学校负责人、教职工深入交流，详细询问存在的困难和问题，提出相关工作要求。贾勤清强调，要严格落实落细各项防控措施，强化学校安全管理，确保食品安全、消防安全和用水用电安全，坚决筑牢校园健康安全防线。

△ 潍坊市妇联调研组到安丘调研指导美丽庭院创建、基层妇联组织建设、巾帼志愿服务、妇女创业就业、贫困家庭文明提升及关爱等工作。安丘市委副书记刘艳芳陪同调研。

△ 市政协主席李广庆到山东聚成医疗器械有限公司调研企业生产经营及增资扩产项目推进情况，并到景芝镇景芝中学、浯河中学现场督导调研毕业年级开学复课情况。

### 8 日

全市巡察工作“规范化建设年”暨市委第七轮巡察动员会议召开。会议传达市委书记李新阁在听取十四届市委第六轮巡察工作情况时讲话和潍坊市巡察工作“规范化建设年”文件精神，宣布巡察组组长、副组长授权名单及任务分工。

△ 全市物流业座谈会召开。市委副书记、市长贾勤清出席会议并讲话。会上，与会企业和部门单位围绕推动全市现代物流业发展分别发言，深刻分析当前全市物流业发展面临问题，提出意见建议。

△ 临沂市兰陵县考察组到安丘考察学习中国共产党历史教育馆建设、布展、管理工作。安丘市政协主席李广庆陪同活动。

### 11 日

省政协调研组到安丘调研“完善协商机制，充分发挥专门协商机构作用”工作情况。安丘市政协主席李广庆陪同活动。

12 日

市委书记李新阁会见洪泰集团党委书记、副董事长、洪泰产投董事长兼总裁潘超。李新阁介绍安丘市基本情况。潘超表示，加强沟通、密切合作，为安丘高质量发展贡献力量。

△ 全市经济运行分析会议召开。市委副书记、市长贾勤清出席会议并讲话。会议要求，要紧盯政府投资类项目和重大民间投资类项目，千方百计扩大投资；要按照“一企一专班，一对一服务”要求，现场解决企业困难；要认真调研外贸出口形势，为外贸企业发展保驾护航；要建立研判预警机制，提高经济运行预警能力。

△ 全市房地产行业发展座谈会召开。市委副书记、市长贾勤清出席会议并讲话。贾勤清要求，各房地产企业要加快项目建设进度，早建成，早投放市场；要安全施工、文明施工、绿色施工，确保不发生任何安全事故；要从施工设计、质量安全以及后期物业着手，提升项目品质；要把守法诚信经营，规范商品房建设销售行为，维护房地产市场经营秩序。

△ 中信网络山东分公司考察团到安丘市考察智慧农业发展情况。市委副书记刘艳芳陪同考察。

13 日

潍坊市人大常委会副主任、“重点工作攻坚年”第一督导评估专班组长顾建华一行，到安丘督导“重点工作攻坚年”工作推进情况。顾建华一行现场察看墨溪河入汶河口堤防水毁修复工程、政务服务中心、35 千伏官庄变电站 10kV 管南线、落鸦石村、雹泉社区、绿泉家庭农场等地，听取相关情况汇报，详细了解灾后重建、流程再造、营商环境、精准扶贫等工作开展情况，并走访部分贫困户。安丘市委书记李新阁，市委副书记刘艳芳，市人大常委会主任任海燕陪同活动。

△ 市委副书记、市长贾勤清带队走访调研全市部分重点企业。贾勤清实地调研路通机械、旭能环保、创发科技等 7 家企业，与企业负责人深入交流，详细了解企业经营情况和遇到的困难问题，并现场协调相关部门对接解决。

△ 全市“双招双引”工作会议召开。市委副书记、市长贾勤清出席会议并讲话。会议要求，要压实工作责任，以不到黄河心不死、不达目的不罢休的决心和毅力，抓紧抓好“双招双引”工作，确保实现更大突破。

15 日

安丘市与正大集团围绕正大潍坊 360 万蛋鸡全产业链项目推进工作座谈交流。正大农牧（中国区）资深副董事长、潍坊项目负责人邢继宪，市委副书记、市长贾勤清出席。

△ 潍坊市人大常委会副主任孙明亮到大盛镇东田庄村走访慰问联系帮扶贫困户，为他们送去慰问品及党和政府的关怀与温暖。安丘市委副书记刘艳芳，市人大常委会主任任海燕陪同活动。

16 日

市委理论学习中心组集体学习研讨。集体学习《山东省党政领导干部安全生产工作职责》《山东省宗教事务条例》有关内容，并围绕学习内容交流研讨发言。市委书记李新阁主持学习研讨并讲话。李新阁要求，要树牢底线意识，严格责任落实、加强隐患排查、抓好森林防火，确保安全生产不出问题；要提高政治站位、强化责任落实，全力抓好民族宗教事务；要抓实经济运行、双招双引、项目建设、脱贫攻坚、疫情防控和作风转变，推动重点工作落实落地。贾勤清、刘艳芳、任海燕、李广庆等市级领导班子成员参加学习。

18 日

市委书记李新阁在市群众诉求受理中心公开接待群众来访。李新阁近距离与群众交流，面对面为群众排忧解难。

20 日

潍坊市委常委、统战部部长王兆辉到安丘督导维稳及人居环境整治工作。王兆辉强调，要强化重点部位防范，深入开展矛盾纠纷排查调处；要以更高的政治站位、更强的责任担当，严格落实各项安保维稳措施，确保社会大局和谐稳定。要坚持规划引领，加强村庄整体规划；要依托良好生态环境，加大传统村落保护，充分发掘乡土风情和地域特色，使良好生态环境成为乡村振兴重要支撑。安丘市委书记李新阁陪同活动。

△ 市委书记李新阁主持召开镇街区专题调度会议。会议调度各镇街区经济运行、“双招双引”、脱贫攻坚、农村人居环境整治三年行动等工作情况。会议要求，各镇街区要加大“双招双引”力度，吸引更多科技含量高、经济效益好、带动能力强的优质项目落户安丘，全力促进经济平稳有序增长；要积极开展“招才引智”工作，加强在外能人与本地企业对接，为助推企业转型发展提供智力支持；要全力以赴帮助企业解难题、强信心、渡难关；要把脱贫攻坚作为重大政治任务抓实抓好。

△ 市委副书记、市长贾勤清在市群众诉求受理中心公开接待群众来访。贾勤清近距离与群众交流，面对面为群众排忧解难。

△ 市委副书记、市长贾勤清，市委副书记刘艳芳一行赴山东产业技术研究院考察并与该院签署战略合作协议。

△ 潍坊市评估组到安丘专项评估“双招双引”政策措施情况。安丘市委副书记、市长贾勤清陪同。

20 日—22 日

市委副书记、市长贾勤清带队到江苏省无锡市开展“双招双引”活动，洽谈对接产业发展、项目合作

等事宜。

21 日

潍坊市委副书记、市长田庆盈带领市直有关部门负责人到安丘，现场办公正大潍坊 360 万蛋鸡全产业链项目，会商、解决项目建设遇到的困难和问题。田庆盈要求，要坚持统一规划、统一谋划、统一实施，从产业布局、产业链协同、产品深加工、产品销售上统筹考量、综合施策，着力构建现代农业全产业链体系。潍坊市委常委、统战部部长王兆辉，副市长马清民，安丘市委书记李新阁参加。

22 日

安丘市组织收看潍坊市学校复学复课工作专题调度视频会议。市委书记李新阁在安丘分会场参加收看，并部署相关工作。会议要求，要落实好“点对点”接送，保障复课复学期间闭环管理和学生安全；要加强校内外秩序管理，营造安全良好学习环境；要精准排查，科学处置，守牢安全底线。

△ 市委书记李新阁调研小学开学准备工作。李新阁实地督导检查经济开发区小学、第三实验小学，实地察看学校进出通道、学校教室、校园餐厅等重点场所，详细了解校园管控、消毒消杀、应急管理等情况，听取学校开学准备工作情况汇报，提出相关工作要求。

△ 市人大常委会党组理论学习中心组集体学习研讨。市人大常委会党组书记、主任任海燕主持并讲话。

23 日

贵州省织金县考察团到安丘市考察农业产业化工作。市委副书记、市长贾勤清陪同考察。

△ 安丘市脱贫攻坚“问题清零”集体约谈会议召开。市委副书记刘艳芳出席会议并讲话。

25 日

市委副书记、市长贾勤清主持召开第四十六次市政府常务会议。会议学习《安全生产法》；研究《加强村卫生室建设提升基层医疗卫生服务能力三年行动计划实施方案》；审议通过《安丘市城市建筑垃圾管理办法》《安丘市工业企业综合评价工作实施方案》，听取《关于进一步加强全市水文工作情况汇报》《关于“双招双引”激励政策起草情况汇报》。

△ 市政协主席李广庆到景芝镇调研督导复学复课、脱贫攻坚和信访稳定等工作。

26 日

市人民武装委员会例会暨深化民兵调整改革领导小组工作会议召开。市委书记、市国动委第一主任李新阁出席会议并讲话，市委副书记、市长、市国动委主任贾勤清主持会议。会议要求，要突出工作重点，牢牢把握党管武装这一原则、聚焦能力提升这一核心、强化基层基础这一支撑，以更高标准落实民兵调整改革。会上，审议通过《安丘市 2020 年度基干民兵编组方案》《安丘市民兵基层规范化建设实施方案》。

△ 安丘市举行复合材料产业发展交流座谈会。泰安中研复合材料产业技术研究院院长张博明出席会议，安丘市委副书记、市长贾勤清出席会议并讲话。会上，泰安中研复合材料产业技术研究院与山东盛宝玻璃钢有限公司签署战略合作协议。

27 日

省派潍坊省农科院“四进”攻坚行动工作组圆满完成派驻安丘市工作任务。安丘市委书记李新阁带队赴省农科院送“四进”工作组回院，并参加座谈会。省农科院党委书记李长胜，党委副书记、院长万书波，党委委员、副院长杜方岭，安丘市委副书记刘艳芳出席座谈会。

△ 省商务厅副厅长、自贸办副主任张型成带队，到安丘调研日韩外贸企业情况。安丘市委副书记、市长贾勤清陪同活动。

△ 市十八届人大常委会第三十一次会议召开。市人大常委会主任任海燕主持全体会议。

28 日

中国农业大学副校长王涛带领考察组一行，到安丘考察现代农业产业化发展有关工作。考察组现场考察市供销农资公司、官庄镇东挑河村、金冢子镇凉泉村、安丘农谷大厦、山东沃华科技大葱工厂育苗中心等地，召开现代农业产业化发展座谈会，听取安丘市相关工作情况介绍并交流发言。潍坊市副市长马清民，安丘市委书记李新阁，市委副书记、市长贾勤清陪同活动。

29 日

安丘市收看潍坊市委理论学习中心组暨全市领导干部理论学习专题讲座。李新阁、贾勤清等市级领导班子成员在安丘分会场以视频形式参加收看。

△ 长三角山东商会考察团到安丘考察。市委副书记、市长贾勤清陪同考察。

△ 市政协党组理论学习中心组集体学习研讨。市政协党组书记、主席李广庆主持会议并讲话。

29 日—30 日

全市农村人居环境整治调度推进现场会议召开。市委副书记刘艳芳出席会议并讲话。

30 日

市政协十届十八次常委会议召开。市政协主席李广庆出席会议并讲话。

31 日

全市物流业发展大会召开。市委副书记、市长贾勤清出席会议并讲话。会议要求，要突出重点，精准发力，全力打造区域性物流中枢；要按

照整合、集聚、提升的布局思路，规划建设现代综合物流园区，高标准打造安丘“物流之家”；要加大本土物流企业培育力度和物流企业招引力度，培育一批现代化物流企业集团和品牌物流企业。要在项目规划、用地需求、信贷支持、审批服务等方面做好政策落实落地。

## 6 月

### 1 日

“六一”国际儿童节，市委书记李新阁寄语全市少年儿童。李新阁代表市委、市政府向全市少年儿童致以美好的节日祝愿，并向辛勤培育祖国花朵的广大教师、家长、少年儿童工作者和社会各界人士表示亲切问候和崇高敬意。

△ 市委常委扩大会议召开。会议传达学习习近平总书记在全国“两会”期间重要讲话和全国“两会”精神。李新阁、贾勤清、李广庆等市级领导班子成员出席会议。会议要求，要聚焦政府工作报告、民法典等重要内容，用心领悟、当好表率、广泛宣传，在全市迅速掀起学习贯彻热潮，推动会议精神在安丘落地生根、开花结果。

△ 潍坊市重点水利工程暨美丽河湖建设现场推进会议在安丘召开。潍坊市副市长马清民出席会议，并部署相关工作。会议要求，要扎实推进美丽河湖建设，全力打造安全河湖、生态河湖、法治河湖、文化河湖、智慧河湖；要扎实做好防汛备汛工作，抓好超标洪水防御、水库安全度汛和山洪灾害防御；要高标准完成脱贫攻坚饮水安全保障和饮水安全两年攻坚工作，确保群众喝上放心水、安全水、健康水。安丘市委副书记、市长贾勤清出席会议。

### 2 日

潍坊市委书记、市人大常委会主任惠新安到安丘现场调度重点项目推进情况。惠新安实地调研山东源清田现代农业开发有限公司项目、农谷国家农村产业融合发展示范园，听取项目建设情况汇报，详细了解项目进展情况，并提出具体指导意见。惠新安强调，要加快项目建设进度，推动项目早日建成、尽快见效；要创造条件把项目服务做优，精准快速解决项目建设中遇到的各类难题；要高度重视工程质量和安全生产工作，打造安全、精品工程。安丘市委书记李新阁，市委副书记刘艳芳陪同活动。

△ 市委副书记、市长贾勤清带队查看 2020 年市政道路项目建设情况。贾勤清实地查看汶水路改造工程、外食街改造工程、云湖路新建工程、汶河大桥及汶水路新建工程等项目，听取施工情况汇报，提出相关工作要求。

### 3 日

市委书记李新阁在市群众诉求受理中心公开接待群众来访。李新阁近距离与群众交流，面对面为群众排忧解难。

△ 正大潍坊 360 万蛋鸡全产业链项目奠基仪式举行。潍坊市委副书记、市长田庆盈出席仪式并致辞，市委常委、统战部部长王兆辉出席仪式，副市长马清民主持仪式。正大集团资深副董事长兼中国区首席执行官杨小平出席仪式，正大农牧（中国区）资深副董事长、潍坊项目负责人邢继宪致辞。安丘市委书记李新阁出席仪式并作表态发言，市委副书记、市长贾勤清，市委副书记刘艳芳，市政协主席李广庆出席活动。

△ 潍坊市政府副秘书长、市投资合作促进局局长王浩带队，到安丘调研“双招双引”项目和推进活动。安丘市委副书记、市长贾勤清陪同活动。

△ 潍坊市政协副主席赵崇发带领调研组，到安丘市调研“加大创业主体培育力度助力乡村振兴”工作。安丘市政协主席李广庆陪同活动。

### 5 日

市委理论学习中心组集体学习研讨。市委书记李新阁主持并讲话，贾勤清、刘艳芳、李广庆等市级领导班子成员参加学习。市级领导班子集体学习《习近平总书记在中央政治局第二十次集体学习时的重要讲话》《中共中央政治局会议关于脱贫攻坚成效考核和专项巡视“回头看”工作的指示精神》《汪洋在全国脱贫攻坚约谈会议上的讲话精神》《赵乐际和杨晓渡在全国巡视工作会议暨十九届中央第五轮巡视动员部署会上的讲话精神》，并作交流研讨发言。

### 8 日

省委举办工业互联网专题报告会。海尔集团董事局主席、首席执行官张瑞敏，海尔集团总裁、董事局副主席周云杰作专题报告。李新阁、贾勤清、任海燕等市级领导班子成员在安丘分会场以视频形式参加收看。

△ 北京农林科学院调研组到安丘调研现代农业建设情况。市委副书记刘艳芳陪同活动。

### 9 日

市委书记李新阁带队赴青岛胶州市考察学习工业转型升级、项目建设、“双招双引”等方面的先进经验和做法。

△ 市委副书记、市长贾勤清带队实地调研棚改项目推进工作。贾勤清实地查看永乐馨园、汶阳世家、金溪家园、贾戈新城等项目，听取相关情况汇报，提出下步工作要求。

△ 潍坊医学院附属安丘市人民医院揭牌。中国工程院院士、山东省肿瘤医院院长于金明出席，潍坊医学院院长管英俊与安丘市委副书记、市长贾勤清共同为潍坊医学院附属安丘市人民医院揭牌。安丘市人民医院成为潍坊医学院附属医院，开启院校合作新篇章，医院将紧紧依托潍坊医学院教学科研优势，持续深化院校合作，科研创新、精医为民，推动医、

教、研协同发展，实现优质医疗资源共享，进一步推动全市医疗健康事业发展。

△ 潍坊市人大城建环资委视察组到安丘开展以“饮用水源地”为主题的风筝都环保世纪行活动。市人大常委会主任任海燕陪同活动。

10 日

省政协副主席王修林率调研组，到安丘调研“加强基层社会治理，有效化解社会矛盾”工作。调研组一行到市妇幼保健院调研政协开展委派民主监督、推进基层协商民主建设等工作，到景芝镇景城社区现场观摩“公开听证会”，并召开座谈会，详细了解安丘市开展社会治理和矛盾化解工作经验做法及取得成效。安丘市委书记李新阁，市政协主席李广庆陪同活动。

△ 市委务虚会暨十大攻坚战点评会议召开。李新阁、贾勤清、刘艳芳、任海燕、李广庆等市级领导班子成员出席会议。会议要求，要聚力重点工作攻坚，稳定经济运行，提速项目建设，咬定“双招双引”；要聚力乡村振兴不放松，在融合发展、村级增收、环境整治上下功夫；要坚守底线红线不放松，抓实脱贫攻坚、生态建设、风险防范、安全稳定等工作。

11 日

潍坊市委政研室调研组到安丘调研重点项目推进情况。市委副书记刘艳芳陪同活动。

12 日

安丘市组织收看潍坊市企业家创新创业报告会。李新阁、贾勤清、任海燕、李广庆等市级领导班子成员在安丘分会场以视频形式参加收看。

△ 安丘市组织收看全省和潍坊市污染防治攻坚战重点攻坚行动电视会议。市委副书记、市长贾勤清在安丘分会场参加收看并部署全市污染防治攻坚战重点攻坚行动工作。会议要求，要打好大气污染防治攻坚战，抓好扬尘污染管控、大气面源污染防控、重型柴油车整治、全域秸秆禁烧；要打好水污染防治攻坚战，加快污水处理厂提标改造，搞好镇级污水处理站运营维护；要打好土壤污染防治攻坚战，加强土壤环境监管。

13 日

市委书记李新阁带队现场检查全市防汛工作。李新阁实地查看青云湖拦河闸、牟山水库溢洪闸和防汛物资库、温泉河入汶河口水毁修复工程等现场，听取情况汇报，详细了解防汛物资储备、隐患排查整改、应急抢险准备和重点工程进展情况，部署下步防汛工作。李新阁要求，要全面排查重点工程，确保险情早发现、早处置；要制定完善防汛应急预案，加强防汛演练，严格防汛值守，备齐备足防汛物资。

△ 市委副书记、市长贾勤清带队现场检查水污染防治工作。贾勤清实地查看市污水处理厂、景芝污水处理厂、浯河环路桥断面等地污水处理设施运行和河流水质情况，提出水污染防治工作具体要求。贾勤清要求，要全力解决水污染防治突出问题，加快污水处理厂提标改造工程，优化工艺流程，提高污水处理负荷和处理质量。

15 日

国合未来绿色产业集群总部基地项目奠基仪式在安丘举行。市委副书记、市长贾勤清出席奠基仪式并致辞，国合千庭控股有限公司董事、总经理邵焜琨致辞，国合千庭控股有限公司高级副总裁王迎介绍项目情况。该基地是国合千庭控股打造的宜兴国合高端环境装备制造基地主要创新平台，是国合千庭控股在江苏省外首个绿色生态产业园区。

△ 安丘市举行山东半岛电子信息产业园推进洽谈会。市委副书记、市长贾勤清出席洽谈会并致辞。会上，贾勤清与上海新投企业发展有限公司常务副总经理张建华，共同为长三角产业服务中心揭牌，市政府与信息产业电子第十一设计研究院科技工程股份有限公司华东分院签订项目框架合作协议。

△ 潍坊市人大常委会副主任顾建华一行，到安丘督导“重点工作攻坚年”工作推进情况。安丘市委副书记刘艳芳，市人大常委会主任任海燕陪同活动。

16 日

省人大常委会执法检查组到安丘检查《中华人民共和国农业机械化促进法》贯彻落实情况。安丘市委副书记刘艳芳，市人大常委会主任任海燕陪同活动。

17 日

安丘市组织收看全省安全生产专项整治三年行动动员部署电视会议。市委副书记、市长贾勤清在安丘分会场参加收看并部署当前安全生产工作。会议要求，要抓好危化品安全监管、道路交通安全、消防安全、建筑施工安全和特种设备领域安全专项整治，彻底消除各类安全隐患。

△ 潍坊市政协副主席刘树亮一行，到安丘市督导检查乡村振兴工作。安丘市委副书记刘艳芳，市政协主席李广庆陪同活动。

20 日

安丘市全面深化改革工作推进会议召开。市委书记、市深改委主任李新阁作出批示，市委副书记、市深改委副主任刘艳芳出席会议并讲话。

△ 市委副书记、市长贾勤清主持召开第四十七次市政府常务会议。会议听取《关于开展农村房地一体不动产确权登记工作汇报》《关于耕地保护督察整改工作进展情况汇报》；审议通过《安丘市秸秆焚烧管理办法》，研究《安丘市生活垃圾分类工作实施方案》《安丘市城区供热直供

到户改造实施方案》。

22 日

市委副书记、市长贾勤清带队调研全市重点项目。贾勤清实地查看今麦郎年产 100 万吨饮品生产线建设、药食同源健康产业园、国合未来绿色产业集群总部、食品职业学院、七维新材料高性能高端装备涂层材料科技创新及智能制造等重点项目，现场研究解决项目推进中遇到的困难和问题，提出项目建设工作要求。

△ 市委副书记、市长贾勤清带队到全市重点民生项目现场调研。贾勤清实地查看盛源热电、牟山水厂、新安丘二中、南苑路小学等重点民生项目现场，听取项目进展情况汇报，现场协调解决相关问题，提出项目建设工作要求。

△ 安丘经济开发区体制机制改革攻坚动员大会召开。市委副书记刘艳芳出席会议并讲话。

△ 省政协调研组到安丘调研“培育新型农业经营主体”工作。潍坊市政协副主席刘树亮，安丘市委副书记刘艳芳，市政协主席李广庆陪同活动。

23 日

安丘市组织收看第二届潍坊发展大会主旨大会。市委书记李新阁在安丘分会场以视频形式参加收看。

△ 潍坊市人大常委会调研组到安丘专题调研《中华人民共和国旅游法》《山东省旅游条例》暨红色文化贯彻实施情况。安丘市委副书记刘艳芳，市人大常委会主任任海燕陪同活动。

24 日

“七一”中国共产党建党日来临之际，市委书记李新阁到市经济开发区走访慰问部分老党员和生活困难党员，向他们致以节日问候和美好祝福。

△ 安丘市组织召开“回家叙乡情、共谋新发展”嘉宾座谈会。市委副书记、市长贾勤清出席会议并讲话。贾勤清介绍近年来安丘市发展变化情况，与会人员对安丘经济社会发展提出意见建议。会前，与会人员现场观摩圆通、韵达胶东半岛区域总部基地项目、歌尔精密制造、安丘农谷等重点园区、企业和项目。

28 日

市委党的建设工作领导小组会议暨全市城市基层党建工作联席会议召开。市委书记李新阁主持会议并讲话，市委副书记刘艳芳出席会议。会议要求，要深化体制改革，加快构建各层级同频共振、各方面同向发力、各领域同心融合的城市基层党建工作格局；要全面推进全科网格建设，重点推进网格“四有”建设，大力推进“红色物业”建设；要强化组织共建、活动共联、资源共享，持续抓实“双报到”工作；要建好用好社区党群服务中心，有效整合企业、社会组织等资源，实现服务全覆盖。

△ 安丘市组织收看潍坊市安全生产专项整治三年行动动员部署电视会议。市委副书记、市长贾勤清在安丘分会场参加收看，并部署相关工作。会议要求，要开展交通运输领域专项检查，抓好建筑施工领域隐患排查，严查流动私灌液化气行为，抓好校园安全等工作。

29 日

“七一”中国共产党建党日来临之际，市委副书记、市长贾勤清到新安街道走访慰问部分老党员和生活困难党员，向他们送去党组织关怀和节日问候，并为他们送去慰问品和慰问金。

30 日

潍坊市“党建统领、四社共建”现场调研座谈会在安丘召开。潍坊市副市长马清民出席会议并讲话。与会人员实地察看官庄镇于家洼为农服务中心、石埠子镇供销社庵上为农服务中心等现场。会议要求，要充分发挥供销社服务网络优势和联结纽带作用，推动供销社与农村社区、农民合作社、农村信用社服务融合、平台共建，把千家万户的分散生产变为相互联结的合作经营，努力实现小农户与大市场有效衔接，为农业增效、农民增收、乡村振兴提供动力支持。安丘市委书记李新阁出席会议。

## 7 月

1 日

市委书记李新阁在市群众诉求中心公开接待人民群众来访。接访中，李新阁耐心倾听，仔细询问，认真记录，并就有关问题与相关部门负责人现场研究，确定解决方案。李新阁要求，要心系群众、关注民生，认真做好公开接访工作，建立健全信访办理反馈制度，对群众反映的合理诉求，及时按政策、按程序解决到位，维护好群众利益。

△ 山东产研院考察组一行到安丘考察现代农业产业化发展工作。市委副书记刘艳芳陪同活动。

2 日

安丘市组织收看全省科技创新大会。会议深入学习贯彻习近平总书记关于科技创新重要论述，总结工作，表彰先进，吹响加快科技强省建设冲锋号。会议强调，要聚焦产业发展抓科技创新，激发企业技术创新主体活力，加快全省基础类创新平台建设，建立灵活激励分配机制。市委书记李新阁，市人大常委会主任任海燕，市政协主席李广庆在安丘分会场参加收看。

4 日

全市防汛工作会议召开。市委书记李新阁出席会议并讲话。会议要求，要充分做好应对极端天气工作准备，最大限度维护人民群众生命财

产安全；要提高政治站位，树牢底线思维，切实把思想和行动统一到中央、省市部署要求上来，确保各项防汛工作任务落实落地；要克服懈怠心理，汲取经验教训，做足防汛准备，确保突发情况第一时间出动、第一时间处理。

△ 市委书记李新阁到经济开发区走访看望包靠帮扶贫困户。李新阁与贫困群众促膝交谈，详细了解他们家庭情况、生活状况和现实需求，并送上慰问品。

△ 安丘市举办2020年第三期青云大讲堂。省生态环境厅大气环境处处长张金智专题辅导环境保护与经济发展。任海燕、李广庆等市级领导班子成员出席。

### 6日—7日

四川李记集团董事长李国斌一行，到安丘签约北京李记乐宝食品有限公司年产15万吨蔬菜深加工项目。市委书记李新阁出席签约仪式，市政府与北京李记乐宝食品有限公司签约。李记集团是一家以生产酱腌菜、调味品、红油小菜为主的国家级重点龙头企业，以“公司+合作社+协会+基地+农户”发展模式，实现蔬菜种植标准化、生态化、规模化、集约化。

### 7日

安丘市与伟光汇通文化旅游投资集团有限公司、中国世纪投资有限公司举行安丘文化旅游古镇开发项目框架合作协议签订仪式。市委书记李新阁出席签约仪式，市政府与投资公司签订协议。该投资公司与安丘市的合作将发挥其各自资源优势，深入挖掘安丘市历史文化和内涵，建立旅游生态，传承历史文脉，打造特色文化旅游古镇，促进安丘市文化旅游产业发展。

### 5日—8日

市委副书记、市长贾勤清带领发改、财政、工信等部门负责人赴长三角地区开展专项招商活动。

### 8日

市人大常委会召开主任会议，研究市人大常委会第三十三次会议建议议题。市人大常委会主任任海燕主持会议。

### 8日—13日

市委书记李新阁带队赴成都、杭州、上海、无锡等市开展“双招双引”活动。

### 9日

潍坊市委常委、组织部部长刘国伟带领潍坊市组织工作半年观摩点评会议与会人员到安丘观摩。与会人员实地观摩市乡村赋能运营中心，观看“党建引领、乡村赋能”专题片，听取相关情况介绍，对安丘市创新实施“党建引领、乡村赋能”工程，推动村级集体经济“清零倍增”、促进农户增收、拓宽农产品销售渠道等方面取得的明显成效表示赞许。安丘市委副书记、市长贾勤清陪同。

△ 市十八届人大常委会第三十三次会议召开。市人大常委会主任任海燕主持会议。

### 10日

潍坊市委改革办督察调研组到安丘督察调研“重点工作攻坚年”及改革工作。安丘市委副书记刘艳芳陪同。

### 11日

安丘现代农业体系建设研讨会在市委党校召开。中国农业大学副校长王涛、山东汇融董事长刘晖等业内专家学者从各自专业领域和现代农业发展的不同侧面，认真分析和讨论安丘现代农业生产体系发展现状、具体措施和前景趋势。市委副书记、市长贾勤清出席。

### 12日

潍坊市委副书记刘运一行到辉渠镇留山峪村、柘山镇张家宅村走访慰问贫困群众。每到一户，刘运与贫困群众亲切交谈，详细询问他们的家庭情况、身体状况、收入来源，以及各项扶贫政策措施落实情况，为他们送去慰问品。刘运叮嘱当地政府加大困难群众帮扶力度，在生产生活、社会保障等方面给予更多帮助，让他们感受到党和政府的温暖和关怀。安丘市委副书记、市长贾勤清，市委副书记刘艳芳陪同活动。

### 14日

潍坊市“希望小屋”工作推进会议在安丘召开。安丘市委副书记刘艳芳出席会议并致辞。

### 15日

全市国有企业领导干部专题培训班开班。市委副书记、市长贾勤清出席开班仪式并讲话。会议要求，要勇于创新增活力，主动谋划、大胆创新，推动企业做强做大；要治企有方抓发展，提升企业经营管理效益和水平；要兴企有为不懈怠，解放思想、主动担当，当好企业决策者和领路人；要清正廉洁树形象，时刻把纪律规矩挺在前面，严格按照法律法规程序办事，确保工作经得起实践和历史检验。

△ 市委副书记、市长贾勤清在市群众诉求受理中心公开接待群众来访。贾勤清近距离与群众交流，面对面为群众排忧解难。

△ 全市新型农业经营主体培育暨农产品质量安全工作推进会议召开。市委副书记、市长贾勤清出席会议并讲话。会议要求，要把住农业投入品源头控制、产地准出监管和农产品市场准入“三个关口”，实现食用农产品从“田间”到“餐桌”无缝隙、全流程监管；要在全市范围内实施新型农业经营主体“双十双百”示范创建行动，培育壮大一批新型农业

经营主体；要重点在稳妥推进土地流转、完善利益联结机制、强化政策引导扶持、发展社会化服务组织、培育农业特色品牌五个方面持续用力，推动全市新型农业经营主体提档升级。

16 日

市委书记李新阁带队调研部分重点民生项目建设情况和棚改项目推进工作。李新阁现场调研市人民医院北区新院感染病房楼、疾病预防控制中心检验楼、清荷园幼儿园、市立医院新院区、市殡仪馆新馆、新安丘二中项目、兴安路汶河桥工程、云湖路西延工程等项目，详细了解项目建设推进情况，现场研究解决项目建设中遇到的困难和问题，力促项目建设快速推进。

△ 安丘市组织收看潍坊市伊利奶牛牧场和乳制品加工厂项目专题视频会议。市委副书记、市长贾勤清在安丘分会场收看并发言。

16 日—17 日

全市农村人居环境整治现场推进会议召开。市委副书记刘艳芳出席会议并讲话。

17 日

市委书记李新阁，市委副书记、市长贾勤清带队调研重点项目建设情况。李新阁、贾勤清实地查看国际合作产业园项目、农谷大数据中心、富士康智慧农业、正大集团年产 360 万只蛋鸡等项目现场，听取项目进展情况汇报，提出项目建设工作要求。

△ 市委书记李新阁带队调研重点项目建设推进情况。李新阁实地查看山东网商、中颐龙湖康养小镇、圆通和韵达基地、山东食品科技职业学院、七维新材料等项目建设推进情况，详细询问工期安排、施工进度和影响项目推进的困难，提出下步项目建设意见建议。

△ 市政协主席李广庆带队组织部分政协委员视察督办市政协十届四次会议提案办理落实情况。

18 日

市委理论学习中心组集体学习研讨。市委书记李新阁主持并讲话，贾勤清、刘艳芳、任海燕、李广庆等市级领导班子成员参加学习。

△ 市委副书记、市长贾勤清主持召开第四十八次市政府常务会议。会议研究通过《安丘市 2020 年支持现代农业发展扶持意见》《全面提升农产品质量安全监管水平的指导意见》《关于规范新建住宅小区配套电力设施建设管理的指导意见》《安丘市招商大使选聘管理办法》；听取《关于设立电子信息产业园情况汇报》。

19 日—21 日

市委书记李新阁带队赴广州市、深圳市招商引资。

20 日

美国科学院院士、北京大学现代农业研究院首席科学家邓兴旺一行，到安丘调研现代农业发展情况。市委副书记刘艳芳陪同考察。

21 日

潍坊海关关长杨炳文带领调研组，到安丘调研农产品进出口情况。安丘市委副书记、市长贾勤清陪同活动。

△ 市政协十届二十九次主席会议召开。市政协主席李广庆主持会议并讲话。

22 日

安丘市与南洋食品公司一亿只肉鸡生态全产业链项目签约。市委副书记、市长贾勤清出席签约仪式并讲话，市政府与南洋食品公司签约。

△ 地月科技集团董事长、潍坊市委市政府特聘发展顾问张钊一行到安丘市考察。安丘市委副书记、市长贾勤清陪同考察。

23 日

市委书记李新阁带队赴上海市国药控股股份有限公司考察洽谈项目合作。

△ 重庆大龙网集团董事长冯剑锋带领考察组，到安丘考察洽谈跨境电商服务 + 物流园区项目事宜。市委副书记、市长贾勤清陪同考察。

24 日

市委副书记、市长贾勤清主持召开会议，专题调度加快中国科技开发院科技企业孵化器建设和运营工作。会议要求，各有关部门要坚决当好“店小二”，以一流的效率、一流的服务、一流的法治环境和营商环境，为项目落地提供最便利条件。

△ “大美安丘”微视频大赛颁奖礼暨“爱安丘”手机客户端上线仪式在市融媒体中心一楼演播厅举行。市委副书记刘艳芳出席仪式。

26 日—28 日

市委副书记、市长贾勤清带领市发改局、自然资源和规划局、人社局、经济开发区、文旅集团公司等单位负责人赴天津市、徐州市开展专项招商活动。

27 日

市委书记李新阁主持召开市委常委会（扩大）会议。会议传达学习习近平总书记 7 月 17 日中央政治局常委会会议重要讲话精神、关于防汛救灾工作重要指示精神。梳理盘点全市上半年经济运行情况，安排当前和下半年重点工作。会议要求，要时刻绷紧防汛救灾这根弦，打好防汛减灾这场硬仗；要全力以赴整治行业协会乱收费问题，加强中介机构、行业协会管理，杜绝乱收费、违规收费问题发生；要全力以赴抓好《问政山东》问题整改；要全力以赴稳定经济运行，抓实“双招双引”；要持续加力对上争取，全力以赴为政府和企业争资源、争项目、争资金；要全力以赴筹

备鲁台会和农产品博览会；要全力以赴做好疫情防控；要全力以赴保障改善民生。市领导刘艳芳、任海燕、李广庆等出席会议。

28 日

市委书记李新阁带队调研重点项目建设推进情况。李新阁实地察看山东网商、山东食品科技职业学院、七维新材料、信诺数码、歌尔四期、佳禾项目等现场，详细询问工期安排、施工进度和影响项目推进的问题，提出下步项目建设要求。

△ 市政协组织部分安丘美术家和书法家协会的书画家到市人武部开展庆“八一”书画拥军活动。市政协主席李广庆出席活动。

29 日

安丘市政银企座谈会议召开。市委书记李新阁出席会议并讲话，市委副书记、市长贾勤清主持会议。会议要求，各企业要心无旁骛专攻主业，依法依规诚信经营，防范企业金融风险，抓紧抓实安全环保，推动企业健康平稳发展；各银行机构要抢抓金融政策窗口期，加大对上争取力度，增加信贷投放规模，为企业提供更多政策支持；各有关部门要立足各自职能，全力为企业搞好服务。

△ 安丘市组织收看省政府和潍坊市政府专题工作视频会议。会议要求，要全力建设人民满意的服务型政府，抓紧抓实政府系统党风廉政建设，深入推进“一次办好”改革，加大政务公开力度，全力推动法治政府、廉洁政府建设。市委副书记、市长贾勤清在安丘分会场参加收看。

30 日

市委副书记、市长贾勤清主持召开第四十九次市政府常务会议。会议听取《全市消防工作情况汇报》《全市推进综合执法体制改革情况汇报》；研究通过《2020 年中国（安丘）出口农产品博览会筹备方案》《安丘市创建“省级健康促进市”实施方案》。

△ 市政府党组理论学习中心组开展集体学习。市委副书记、市长贾勤清主持学习活动。集体学习《习近平总书记在中央政治局第二十一次集体学习时的讲话》《习近平总书记关于力戒形式主义官僚主义重要论述选编》和《中共历城县委关于贯彻执行省委关于六级干部会师到田指示的报告》等内容。

△ 潍坊市关心下一代教育基地在留山中国共产党历史教育馆揭牌设立。安丘市委副书记刘艳芳，市政协主席李广庆出席揭牌仪式。

31 日

潍坊市政协“基层公共文化服务体系建设”双月协商座谈会在安丘召开。潍坊市政协主席苏立科出席会议并讲话，市政协副主席孙忠礼主持会议。安丘市委书记李新阁出席会议并致辞，市政协主席李广庆作交流发言。

△ 市政府廉政工作会议暨市政府全体会议召开。市委副书记、市长贾勤清出席会议并讲话。会议要求，要在稳定经济运行、工业转型升级、乡村振兴、深化改革、打好“三大攻坚战”、保障改善民生、优化营商环境上实现攻坚突破。

△ 安丘市组织收看全国安全生产电视电话会议。会议要求，要深入推进安全生产专项整治，有效防范化解安全风险，坚决遏制重特大事故，为决战脱贫攻坚、决胜全面建成小康社会创造稳定安全环境。市委副书记、市长贾勤清在安丘分会场参加收看。

## 8 月

1 日

市委书记李新阁到市经济开发区彭家庙子村走访慰问伤残军人。李新阁为老人送上慰问金，对老人为保家卫国作出的贡献表示崇高敬意。

△ 全市脱贫攻坚工作推进会议召开。市委副书记刘艳芳出席会议并讲话。

3 日

全市学校、幼儿园建设工作协调会议召开。市委副书记、市长贾勤清出席会议并部署相关工作。会议要求，要统筹推进学校建设各项工作，促进学校建设快速推进；要严守工程质量底线，确保建成一所达标一所；要有序推进学校食堂餐厅招标工作，严格标准程序，规范监督管理。

4 日

山西省临猗县考察团到安丘市考察学习农谷科技产业园、乡村赋能工程。考察团一行实地参观源清田食品公司、乡村赋能运营中心、潍坊美泰龙食品有限公司、沃华科技、供销农资公司等地。安丘市推进产业融合发展，实施党建引领“乡村赋能”工程，加快现代农业发展步伐经验做法得到考察团高度赞誉。安丘市委副书记、市长贾勤清陪同活动。

5 日

全国人大常委会委员、财经委委员、预算工委副主任朱明春带领调研组，到安丘调研财政农业农村资金分配和使用情况。潍坊市人大常委会副主任顾建华、安丘市人大常委会主任任海燕陪同活动。

△ 市政协党组理论学习中心组集体学习研讨。市政协党组书记、主席李广庆主持会议并讲话。

△ 市政协举办《中华人民共和国民法典》法治宣讲会。宣讲会邀请市“民法典法治宣讲团”成员、山东恒安盛德律师事务所主任张邦江宣讲。市政协主席李广庆等参加宣讲会。

6 日

安丘市与地月科技集团签约。市

委副书记、市长贾勤清出席签约仪式，市政府与地月科技集团签约。地月科技集团是一家致力于“高、精、尖、实”综合性企业，业务涉及商业开发、智能制造、教育文化、旅游开发、人才引进、智慧城市与数字城市建设等领域。

7 日

市委书记李新阁率党政考察团赴潍城区考察学习经济社会发展情况。市委副书记刘艳芳一同参加。

△ 市人大常委会机关举行《中华人民共和国民法典》法治宣讲会。市“民法典法治宣讲团”成员、山东恒安盛德律师事务所主任张邦江作法治宣讲。市人大常委会党组书记、主任任海燕参加宣讲会。

8 日

市委书记李新阁带队赴青岛巴龙国际集团考察洽谈项目合作。考察团实地考察西海岸新区保税港区国际冷链食品查验通关集散中心、国际商品展示交易中心，并与央联万贸项目方洽谈合作。

10 日

全市农村人居环境整治暨脱贫攻坚工作专题推进会议召开。市委书记李新阁出席会议并讲话，市委副书记、市长贾勤清主持会议，市委副书记刘艳芳出席会议。会议要求，要举一反三查问题、强化措施抓整改，全力推进重点任务、改进提升短板弱项。

△ 安丘市组织收看潍坊市涉企服务违规问题“拉网式”排查整治工作视频会议。市委副书记、市长贾勤清在安丘分会场参加收看，并提出相关工作要求。会议要求，要从严从实从快抓好涉企服务违规问题排查整治，加快政府部门涉企收费问题排查，全力推进各行业协会与主管部门脱钩工作，彻底清理规范行业协会涉企乱收费问题，做好涉及企业生产、经营、建设等层面中介机构清理等工作。

12 日

市委书记李新阁调研山东食品科技职业学院项目建设。李新阁深入建设工地现场，实地查看施工进度，询问了解建设过程中存在的问题，并提出下步项目建设要求。

△ 正大集团农牧食品企业（中国区）副董事长王金文带领考察团，到安丘考察优质蔬菜合作事宜。考察团实地考察沃华科技、盛大农产品市场、贾家王封种植合作社，详细了解安丘市农业现代化发展、农产品出口和质量安全监管等情况。市委书记李新阁陪同活动。

△ 安丘市召开省级健康促进市创建工作动员会议。市委副书记、市长贾勤清出席会议并讲话。会议要求，要细化量化任务目标，逐条标准对照落实，逐个问题研究解决；要抓好健康环境建设，全面开展健康社区（村）、家庭和健康促进医院、学校、机关、企业等健康场所创建活动；要持续深化医药卫生体制改革，最大限度提高健康水平。

△ 上海仁渊科技有限公司考察团到安丘市考察汶水田园综合体项目。市委副书记刘艳芳陪同活动。

13 日

市委书记李新阁带队到大盛镇、凌河街道、辉渠镇、景芝镇实地调研安置区建设推进情况。李新阁详细听取安置楼建设、手续办理等工作情况汇报，提出下步工作要求。

14 日

中国共产党安丘市第十四届委员会第十次全体会议召开。全会由市委常委会主持，市委书记李新阁作讲话。出席全会的有，市委委员 39 人，市委候补委员 8 人，不是市委委员、候补委员的市人大常委会副主任，市政协副主席，市政府党组成员，市法院院长，市纪委监委班子成员，镇街区镇长（主任），市直有关部门、单位主要负责人列席会议。全会号召，全市各级党组织和广大党员干部要更加紧密团结在以习近平同志为核心的党中央周围，以更加饱满的热情、更加昂扬的斗志、更加务实的作风，拼出精气神，干出加速度，为加快建设现代化高品质城市而努力奋斗！

△ 中国（安丘）出口农产品博览会动员会议召开。市委书记李新阁出席会议并讲话，市委副书记刘艳芳主持会议，任海燕、李广庆等市级领导班子成员出席会议。会议要求，要突出特色，创新形式，把博览会“做精”；要突出招引，把博览会“做实”。

△ 安丘市生态环境委员会第一次全体（扩大）会议召开。市委书记李新阁出席会议并讲话，市委副书记刘艳芳主持会议。

15 日

市委理论学习中心组举行《中华人民共和国民法典》专题辅导报告会。山东求是和信律师事务所合伙人会议主席、市政府法律顾问曾庆春律师作专题辅导。市委书记李新阁主持报告会，贾勤清、刘艳芳、任海燕、李广庆等市级领导班子成员参加报告会。

△ 安丘市举办 2020 年第五期青云大讲堂。国家自然资源督察济南局督察一室主任陈建讲授新修订的《土地管理法》。市委副书记、市长贾勤清主持报告会，市人大常委会主任任海燕等市级领导班子成员参加。

17 日

潍坊市委常委、统战部部长王兆辉到安丘督导美丽宜居乡村建设、重点项目建设等工作。王兆辉实地察看凌河街道坝洼安置点建设现场、辉渠镇东旺安置点建设现场，详细听取美丽宜居乡村建设情况汇报，深入了解群众意愿、生产生活、就业收入等情

况。王兆辉强调，要坚持以人民为中心的发展思想，注重顺应群众意愿，把好事办实、办好。要把建设美丽宜居乡村和推动乡村振兴、脱贫攻坚、农村人居环境整治等工作有机结合起来，坚持因地制宜、统筹谋划、综合施策。王兆辉还实地察看正大潍坊360万蛋鸡全产业链项目现场。安丘市委副书记、市长贾勤清陪同督导。

18日

潍坊市委常委、市纪委书记、市监委主任张晓峰到安丘调研推动纪检监察工作高质量发展工作。张晓峰强调，要紧盯党中央重大决策部署和省、市委工作安排，围绕重点工作跟进监督、精准监督、全程监督；要保持力度不减、尺度不松、节奏不变的高压态势，筑起不敢腐、不能腐、不想腐的思想防线；要加强自身建设，打造过硬队伍，严把案件质量安全关，提升工作规范化法制化水平。张晓峰还到柘山镇夏家沟村走访慰问部分贫困户。安丘市委书记李新阁陪同活动。

△ 市委副书记、市长贾勤清主持召开第五十次市政府常务会议。会议听取《关于开展2020年生姜价格保险工作汇报》《山东省第十届全民健身运动会开幕启动仪式筹备工作情况汇报》《2020年教师节表彰工作情况汇报》《全市工业企业综合评价情况汇报》。

△ 潍坊市副市长马清民到安丘调研重点项目建设等工作。安丘市委副书记刘艳芳陪同调研。

19日

市委副书记、市长贾勤清在市群众诉求受理中心公开接待群众来访。贾勤清近距离与群众交流，面对面为群众排忧解难。

△ 市人大常委会召开主任会议，研究市人大常委会第三十四次会议建议议题。市人大常委会主任任海燕主持会议。

20日

市委书记李新阁带队调研镇街区重点项目。李新阁实地查看山东骊虹科技、海逸固废处理设备制造、仲伯新材料特殊熔点高分子材料、几何重工、鼎峰新材料科技、潍坊佰宜节能科技、印之源印务、金泽智能成型、天海重工、维创散热器等重点项目，详细听取项目进展情况汇报，提出下步项目建设要求。

△ 潍坊海关关长杨炳文率领调研组一行，到安丘调研企业创新发展工作。安丘市委书记李新阁，市委副书记、市长贾勤清陪同活动。

21日

省人社厅评估组到安丘指导评估安丘市2020年度省级创业型城市创建情况。安丘市委副书记、市长贾勤清陪同活动。

22日

安丘市召开山东省第十届全民健身运动会开幕启动仪式筹备工作现场推进会议。市委副书记、市长贾勤清出席会议并讲话。会议要求，要扎实做好赛事安保、交通、住宿、餐饮、医疗和疫情防控等后勤保障工作，为参赛选手创造安全顺畅的竞赛条件。

24日

在上海举行的潍坊市“点对点”招商活动中，安丘市与亿达未来（中国）科技有限公司签约安丘数字科创谷建设项目。潍坊市委常委、副市长刘建国，安丘市委书记李新阁出席活动。

△ 市委副书记、市长贾勤清带队调研城区路桥建设情况。贾勤清实地查看汶水路改造、汶水路汶河大桥、南苑路西延、金融街东延等工程项目现场，听取施工方案汇报，提出相关工作要求。

△ 由中央宣传部电影数字节目管理中心、省委宣传部、省电影局等单位联合主办的“决胜小康·奋斗有我”公益电影主题放映活动在安丘市启动。活动将面向农村放映精准扶贫励志影片，宣传党的脱贫攻坚方针政策，普及科学技术知识，弘扬社会主义核心价值观，弘扬社会正能量。中央宣传部电影数字节目管理中心副主任杨玉飞，省委宣传部副部长、省电影局局长程守田，潍坊市委常委、宣传部部长初宝杰，安丘市委副书记、市长贾勤清出席活动。

△ 市十八届人大常委会第三十四次会议在市级机关综合办公大楼一楼第一会议室召开。市人大常委会主任任海燕主持全体会议。

25日

市委副书记、市长贾勤清带队调研全市部分重点项目建设情况。贾勤清实地查看今麦郎、药食同源、佳禾食品、歌尔四期、七维新材料等项目现场，详细了解项目推进中存在的困难和问题后，提出重点项目建设工作要求。

△ 市委副书记、市长贾勤清带队调研市政项目建设情况。贾勤清实地查看永乐馨园、汶阳世家、市立医院、金溪家园、青云国际大饭店等项目现场，详细了解项目推进中存在的困难和问题后，提出市政项目建设工作要求。

26日

受台风“巴威”影响，自8月25日开始，安丘市出现强降雨天气，景芝镇部分农田发生内涝。市委书记李新阁带队到景芝镇调研防汛工作。李新阁实地察看浯河中桥、伏留水库、彭旺桥、基线一路等地，详细了解降水情况，水库、河流水位和行洪情况以及农田内涝排水情况，听取防汛和救灾工作汇报后，提出相关工作要求。

27日

正大集团农牧食品企业（中国区）资深副董事长邢继宪到安丘市考

察交流安丘正大现代农业产业园区后续规划项目推进模式、正大潍坊360万蛋鸡全产业链项目施工进展情况。市委书记李新阁陪同活动。

△ 安丘农谷国际贸易综合服务中心项目签约仪式举行。潍坊海关关长杨炳文，安丘市委副书记、市长贾勤清，山东晟绮港储国际物流有限公司董事长、总经理孙日强出席签约仪式。山东晟绮港储国际物流有限公司是一家集团化、专业化、现代化省级外贸综合服务企业，在外贸服务平台管理运营方面有着先进的理念、丰富的经验和专业的人才。

### 28 日

安丘市举行山东健奕宏功能糖醇项目奠基仪式。市委副书记、市长贾勤清出席仪式并致辞。山东健奕宏功能糖醇项目是安丘市2020年引进的重点园区项目，分4期建设。

△ 潍坊市林长制示范区建设现场观摩会议在安丘召开。省自然资源厅副厅长王太明、潍坊市副市长田民利出席会议并讲话，安丘市委副书记、市长贾勤清出席会议并致辞。会议期间，与会人员现场观摩市林长制办公室、城顶山森林防火中队训练场、文冠果产业园等林长制示范区建设成果。

## 9 月

### 1 日

省政府副省长任爱荣到安丘调研外贸企业发展情况。任爱荣实地调研源清田食品公司、安丘农谷大数据中心和国际贸易综合服务中心等地，听取有关情况汇报，与有关部门、企业负责人交流企业进出口、生产经营、市场拓展、对外贸易、政策诉求等方面情况，充分肯定安丘全力做好进出口工作经验做法及取得的成绩。潍坊市副市长王树华，安丘市委书记李新阁，市委副书记刘艳芳陪同活动。

△ 第26届鲁台经贸洽谈会在潍坊开幕。李新阁、贾勤清、任海燕等安丘市领导在安丘分会场以视频形式参加收看。

### 2 日

市委书记李新阁在市群众诉求受理中心公开接待群众来访。李新阁近距离与群众交流，面对面为群众排忧解难。

### 3 日

市政府党组理论学习中心组集体学习。市委副书记、市长贾勤清主持。集体学习《中共山东省委〈关于印发省委常委会整治形式主义官僚主义问题若干措施的通知〉》《习近平谈治国理政第三卷》“全面打好脱贫攻坚战”等内容。贾勤清强调，要求真务实，转变作风，自觉把力戒形式主义、官僚主义作为重要任务，时刻绷紧思想之弦，提高服务群众的主动性与自觉性。

△ 市委副书记、市长贾勤清主持召开第五十一次市政府常委会议。会议听取《预防未成年人溺水工作开展情况汇报》《安丘市“一次不跑·事就办好”改革实施方案制定情况汇报》《全市优化营商环境工作情况汇报》《创建山东省全域旅游示范区推进会筹备工作情况汇报》。

### 4 日

市政协十届三十次主席会议召开。市政协主席李广庆主持会议并讲话。

### 7 日

2020年市委理论学习中心组读书班在市级机关综合办公大楼一楼第一会议室开班。市委书记李新阁出席开班式并讲话，市委副书记、市长贾勤清主持开班式。读书班深入学习贯彻习近平总书记视察山东特别是关于潍坊的重要讲话、重要指示批示精神，总结近年来安丘市工作中的好经验、好做法，检视突出问题，深刻汲取教训，进一步明确努力方向，凝聚奋进力量，全面加快现代化高品质城市建设进程。市委常委，市人大常委会、市政府、市政协党组成员，市法院、市检察院党组书记，市纪委副书记，各镇街区党政主要负责人，市委市政府工作部门、市属国有企业主要负责人参加读书班。

△ 安丘市创建省级全域旅游示范区推进会议召开。市委书记李新阁出席会议并讲话，市委副书记、市长贾勤清主持会议。会议要求，要突出旅游项目打造、档次提升、品牌培育，全力提升基础设施，优化服务配套，集中精力抓重点、千方百计破难点、深化提升创亮点，着力提升安丘市特色旅游品牌。

△ 全市深化作风建设暨优化营商环境会议召开。市委书记李新阁主持会议并讲话，市委副书记、市长贾勤清安排优化营商环境工作。刘艳芳、任海燕、李广庆等市级领导班子成员出席会议。会议要求，要提升“只为成功找办法”的思想境界，增强大格局、宽视野的开放意识；要坚持“一往无前勇争先”的目标追求，推动各项工作实现新突破；要倡扬“撸起袖子加油干”的担当品格，当好推动事业发展的实干家；要强化“有求必应服务精”的营商环境，努力把软环境打造成硬招牌。

△ 参加市委理论学习中心组读书班与会人员在市融媒体中心演播大厅观看《榜样讲党课·战疫有我》专题党课。贾勤清、任海燕、李广庆等市级领导班子成员参加。

### 8 日

潍坊市副市长李平带队到安丘检查全省第十届全民健身运动会开幕式筹备工作。李平强调，要将安全放在首位，做到严谨操作、严格办赛、统一指挥；要全面细致做好疫情常态化防控和赛事组织工作；要扎实做好后勤保障工作，为参赛选手创造安全顺畅竞赛条件；要营造浓厚氛围，以

“潍坊特色、山东气派”为引领，展示潍坊、安丘良好形象。安丘市委副书记、市长贾勤清陪同并汇报开幕式筹备工作情况。

△ 市政协十届十九次常委会议召开。市政协主席李广庆出席会议并讲话。

### 9 日

安丘市召开第 36 个教师节教育工作座谈会。市委书记李新阁出席会议并讲话。李新阁代表市委、市政府向辛勤耕耘在教育战线上的广大教师、教育工作者致以节日问候。李新阁强调，要从严抓好教育领域党建工作，以党建引领教育事业发展；各学校要聚焦主责主业，把更多精力放在教育事业发展上；各有关部门单位要全力关心支持教育事业发展，为教育事业发展创造良好条件。

### 9 日—10 日

市委书记李新阁带队赴北京市开展“双招双引”活动。与北京易华录信息技术股份有限公司对接洽谈合作事宜，推进在谈项目加快落地实施，并与公司签约潍坊青云数据湖产业园项目。

### 10 日

潍坊市委常委、组织部部长刘国伟带队，到安丘在京流动党员党委调研。刘国伟一行实地查看安丘市在京流动党员活动场所，听取有关工作汇报，充分肯定安丘市在京流动党员党委创新实施“鸿雁兴安”工程，着力提升党组织引领力、组织力、服务力做法，并提出工作意见。安丘市委书记李新阁陪同活动。

△ 潍坊市脱贫攻坚工作现场推进会议在安丘召开。潍坊市委副书记刘运出席会议并讲话，副市长马清民主持会议。与会人员实地观摩安丘市乡村赋能中心、大汶河旅游开发区西许戈庄村和贾家王封村等脱贫攻坚现场。会议要求，要建立健全脱贫攻坚长效机制，坚持动态监测、精准施策、靶向帮扶，坚决防止因疫因灾返贫致贫；要确保政策落实不漏一户、不落一人；要严格落实脱贫攻坚责任制，确保如期完成脱贫攻坚各项目标任务。安丘市委副书记、市长贾勤清，市委副书记刘艳芳出席会议。

△ 市政府与省供销合作社联合社签订战略合作协议。省供销社党组副书记、监事会主任许广民，潍坊市副市长马清民出席签约仪式，安丘市委副书记、市长贾勤清出席活动并致辞。

△ 潍坊市副市长马清民、孙刚分别到安丘现场巡查汶河、渠河。安丘市委副书记、市长贾勤清陪同。

△ 安丘市金控资本管理公司与山东康科生命科技公司、上海派拉纶生物技术股份有限公司签约，开展“PALresist 医用抗菌防污生物相容性涂层研发与产业化”项目合作。市委副书记、市长贾勤清出席签约仪式。

### 12 日

全市农村人居环境整治工作推进会议召开。市委副书记刘艳芳出席会议并讲话。

△ 安丘市举办 2020 年市委理论学习中心组读书班总结交流会。市人大常委会主任任海燕，市政协主席李广庆出席会议。

### 13 日

山东省第十届全民健身运动会开幕式在安丘齐鲁酒地国际运动休闲小镇举办。副省长孙继业宣布运动会开幕；潍坊市委副书记、市长田庆盈，省体育局局长李政分别致辞；潍坊市副市长李平，安丘市委书记李新阁，市委副书记、市长贾勤清出席活动。

### 14 日

潍坊市委书记、市人大常委会主任惠新安，潍坊市委副书记、市长田庆盈带领潍坊市科学发展观摩点评与会人员，到安丘观摩点评“双招双引”暨创新提升“三个模式”重点项目。与会人员实地观摩韵达山东快递电商总部基地、德国福瑞喜、聚成医疗、农谷大数据中心等项目现场。与会人员一致认为，安丘市紧扣潍坊市委、市政府部署要求，在全力推进“双招双引”暨创新提升“三个模式”上，在加快建设现代化高品质城市进程中，担当实干，勠力攻坚，体现了安丘担当、贡献了安丘力量。安丘市委书记李新阁，市委副书记、市长贾勤清，市委副书记刘艳芳陪同活动。

### 15 日

安丘市召开 2020 首届中国安丘出口农产品博览会工作推进会议。市委副书记刘艳芳出席会议并讲话。

△ 安丘市组织收看潍坊市科学发展观摩点评总结暨百日攻坚会战动员部署视频会议。任海燕、李广庆等市级领导班子成员在安丘分会场参加收看。

### 16 日

市委常委会会议召开。会议传达学习习近平总书记在科学家座谈会、全国抗击新冠肺炎疫情表彰大会、中央第七次西藏工作座谈会、经济社会领域专家座谈会上的重要讲话精神。市委书记李新阁主持会议并讲话，市领导刘艳芳、任海燕、李广庆等出席会议。会议要求，要结合习近平总书记讲话精神，深入分析形势、找准工作重点，全面做好“双招双引”、项目建设、乡村振兴等各项工作。

△ 2020 首届中国安丘出口农产品博览会工作推进会议召开。市委书记李新阁出席会议并讲话，市委副书记刘艳芳主持会议。会议要求，要全力做好展厅布置、专项活动、“双招双引”、会务接待、宣传推介、后勤保障、安全保卫等各项工作，努力博览会办出品牌、办出特色。

△ 全市农村人居环境整治工作约谈会召开。市委书记李新阁出席会议并讲话。

18 日

市委书记李新阁到辉渠镇、石埠子镇调研美丽宜居乡村建设工作。李新阁实地查看部分村庄村容村貌、新居建设现场和复垦区，与群众面对面交流听取意见建议，详细了解新居建设、村庄规划、村民安置、产业发展、土地复垦、村民生活等情况并提出要求。李新阁强调，要加快新居建设进度，全力抓好复垦区土地整理复垦工作，高度重视农村人居环境整治，着力改善村庄人居环境，切实提升群众获得感、幸福感。

△ 市十八届人大常委会第三十五次会议在市级机关综合办公大楼一楼第二会议室召开。市人大常委会主任任海燕主持会议。

△ 安丘市组织党政考察团赴坊子区、寒亭区、高新区、滨海区、昌邑市、诸城市考察学习。市政协主席李广庆等参加。

19 日

全市思想作风整顿暨“百日攻坚”会战动员会议召开。市委书记李新阁主持会议，市委副书记、市长贾勤清出席并讲话，刘艳芳、任海燕、李广庆等市级领导班子成员出席会议。会议要求，目标要高度聚焦，难点要全力突破，短板要加快补齐，确保各项工作高效推进、务实攻坚。

△ 安丘市举行农村“三资”管理平台启动仪式。市委副书记、市长贾勤清出席启动仪式并致辞。仪式上，市农村经济指导中心与农业银行安丘支行签订《“三资平台”推广协议》。

△ 全市第七次全国人口普查工作推进会议召开。市委副书记、市长贾勤清出席会议并讲话。会议要求，要严格按照工作规程开展入户摸底，扎实有序推进普查工作；要加强宣传发动，营造良好的普查氛围；要严把数据质量关，确保普查数据真实准确。

△ 安丘市召开东片区农村人居环境整治暨美丽庭院创建工作调度会议。市委副书记刘艳芳出席会议并讲话。

22 日

全市招商引资项目调度会议召开。市委副书记、市长贾勤清主持会议并讲话。会议要求，重点签约项目要快落地、快建设；要全力冲刺“双招双引”，摸排线索、搞好洽谈；要提高招商质量，严格把关，杜绝不符合条件项目落地。

△ 省政协办公厅副主任、联合日报社社长朱兴刚，联合日报社总编辑任杰一行，到安丘调研基层政协新闻报道工作，并开展走访活动。市政协主席李广庆陪同活动。

24 日

省委改革办专职副主任、一级巡视员杨占辉带队，到安丘督察调研“九大改革攻坚行动”、省委十一届十一次全会精神和《农村人居环境整治三年行动方案》推进落实情况。调研组召开座谈会，听取相关情况汇报，并现场查看正大潍坊 360 万蛋鸡全产业链项目，充分肯定安丘市狠抓重点改革任务落实落地，组织领导有力，创新思路精准，培育打造亮点品牌，不断把全面深化改革推向纵深等做法。潍坊市委常委、秘书长、市委改革办主任李兰祥，安丘市委书记李新阁、市委副书记刘艳芳陪同。

△ 潍坊市“重点工作攻坚年”第二督导组组长、潍坊市政协副主席刘树亮带队，到安丘督导推进“双招双引”项目现场。督导组实地查看圆通胶东半岛区域总部基地、韵达快递电商总部基地、山东食品科技职业学院、山东源清田现代农业开发项目、农谷大数据中心等项目现场，听取项目汇报，了解项目建设、运营情况，充分肯定安丘市“双招双引”项目建设取得的成绩。安丘市委副书记、市长贾勤清陪同。

△ 省政府副秘书长、省信访局局长范晓丽一行，到安丘调研信访听证工作。市委副书记刘艳芳陪同活动。

25 日

安丘市组织收看第六届中日韩产业博览会实况。李新阁、贾勤清、任海燕、李广庆等市级领导班子成员在安丘分会场以视频形式参加收看。

△ 市人大常委会党组理论学习中心组集体学习研讨。市人大常委会党组书记、主任任海燕主持并讲话。

26 日

潍坊市委书记、市人大常委会主任惠新安在安丘会见中共中央第十六、第十七届候补委员，中国农业科学院原院长，中国农业国际合作促进会会长翟虎渠，国务院原参事、原国家质检总局副局长葛志荣等前来参加 2020 首届中国安丘出口农产品博览会的嘉宾。潍坊市副市长马清民，安丘市委书记李新阁，安丘市委副书记、市长贾勤清参加会见。

27 日

参加 2020 首届中国安丘出口农产品博览会的嘉宾到安丘参观考察现代农业发展情况。中共中央第十六、第十七届候补委员，中国农业科学院原院长，中国农业国际合作促进会会长翟虎渠，国务院原参事、原国家质检总局副局长葛志荣，省农业农村厅厅长李希信等与会嘉宾实地考察源清田食品公司、农谷大数据中心等地，听取相关负责人情况汇报，肯定安丘市现代农业发展方面取得的成绩。潍坊市副市长马清民，安丘市委书记李新阁，安丘市人大常委会主任任海燕陪同活动。

△ 2020 首届中国安丘出口农产品博览会在安丘市齐鲁酒地开幕。中共中央第十六、第十七届候补委员，中国农业科学院原院长，中国农业国际合作促进会会长翟虎渠出席并讲话；潍坊市委副书记、市长田庆

盈，省农业农村厅厅长李希信，韩国农村经济研究院北京代表处首席代表郑靖吉，农业农村部农业贸易促进中心副主任、中国贸促会农业行业分会副秘书长宋聚国分别致辞；日本源清田商事株式会社社长王秀德，摩洛哥中国友好交流协会主席穆罕默德·哈利勒通过视频发来祝贺。国务院原参事、原国家质检总局副局长葛志荣，国务院参事、资深农业经济专家刘志仁，潍坊市政协主席苏立科，副市长马清民出席；安丘市委书记李新阁出席并致辞，安丘市委副书记、市长贾勤清主持，刘艳芳，任海燕，李广庆等安丘市级领导班子成员出席。

△ 2020首届中国安丘出口农产品领航者大会举行。大会旨在通过集聚行业顶尖智慧，共享经验，共话未来，推动现代农业高质量发展、转型升级、注入强劲动力。市委副书记、市长贾勤清出席会议，市委副书记刘艳芳主持会议。本次领航者大会分为院士专家论坛和主旨演讲两个阶段。院士专家论坛由美国国家科学院院士邓兴旺作为主持人分别与嘉宾代表中国工程院院士、中国农业科学院副院长万建民，发展中国家科学院院士、北京大学教授黄季焜，农业农村部原总农艺师、中国合作经济学会会长孙中华，山东农业大学校长、作物生物学国家重点实验室主任张宪省，青岛农业大学校长宋希云，发改委农村经济司原司长高俊才以沙龙访谈形式分享交流探讨出口农产品有关专题。主旨演讲阶段，国务院参事、资深农业经济专家刘志仁，中国园艺学会理事长、国家大宗蔬菜技术体系首席科学家杜永臣，韩国农村经济研究院北京代表处首席代表郑靖吉，商务部研究院电子商务研究所研究员洪勇分别围绕出口农产品质量安全、双循环背景下国际国内市场交流、现代农业产业转型发展等作精彩演讲。

## 28日

市委书记李新阁到凌河街道调研农村人居环境整治和脱贫攻坚工作。李新阁到凌河街道刘家西屋村、陈家沟村走访看望部分贫困户，与村干部座谈交流，详细了解脱贫攻坚工作情况并提出要求。李新阁强调，各级各部门要不断巩固提升脱贫质量，密切关注困难群众，刚性落实好教育、医疗和社保等方面政策。李新阁到偕户村调研农村人居环境整治工作时要求，要进一步在农村厕所改造、生活污水治理、美丽庭院、村内道路硬化、美丽乡村建设等重点工作上下功夫，加快补齐短板，争创示范，树立典型，坚决打好农村人居环境整治攻坚战。

△ 全市“重点工作攻坚年”推进会议召开。市委书记李新阁出席会议并讲话，市委副书记、市长贾勤清主持会议。刘艳芳、任海燕、李广庆等市级领导班子成员出席会议。会议要求，要全力抓好信访工作，加快积案化解，狠抓依法治访，抓紧信访上行治理；要全力抓好脱贫攻坚，落实落细脱贫攻坚各项措施；要全力抓好农村人居环境整治和美丽宜居乡村问题整改；要全力抓好“双招双引”，确保全年“双招双引”工作取得新突破；要全力抓好项目建设，加快项目建设进度。

△ 市委全面深化改革委员会第六次会议召开。会议学习贯彻中央深改委和省委、潍坊市委深改委有关会议精神，听取关于潍坊市重点改革事项工作进展情况汇报，研究部署下步改革工作。市委书记、市委全面深化改革委员会主任李新阁主持会议并讲话，市领导贾勤清、刘艳芳、任海燕、李广庆等出席会议。

△ 全市党校工作座谈会召开。市委书记、市委党校校长李新阁出席会议并讲话。会议要求，各级党校要突出课程特色，紧紧围绕上级重大决策部署和全市中心工作，分领域设计专题培训班次，突出学用结合、学以致用；要创新培训方式，加快推进“智慧党校”建设；要统筹培训资源，抓好特色教学点打造，提升培训效果；要加快提升科研水平，形成一批前瞻性、建设性的研究成果，为市委、市政府科学决策提供重要参考；要加强师资队伍建设，提升教师理论素养和研究能力。

△ 安丘市举行中国安丘出口农产品带货达人大赛颁奖典礼暨出口农产品代言人授牌仪式。市委副书记刘艳芳出席仪式并为获奖选手颁奖。

## 29日

市委常委会会议召开。会议传达习近平总书记在湖南考察时的重要讲话精神、在基层代表座谈会上的重要讲话精神、在教育文化卫生体育领域专家代表座谈会上的重要讲话精神、在第三次中央新疆工作座谈会上的重要讲话精神。市委书记李新阁主持会议并讲话。会议要求，常委同志要充分发挥表率作用，认真学习领会习近平总书记的发展新论断、民生新保障、党建新要求，在思想认识上把推动高质量发展提升到新高度；要展现新作为，坚持学以致用、以学促干，努力把习近平总书记重要讲话精神转化为做好当前工作的实际行动；要开创新局面，把科学编制“十四五”规划作为育新机、创新业、开新局重要抓手。

## 30日

9月30日是国家烈士纪念日。安丘市在革命烈士陵园举行大型公祭活动。市级领导班子全体成员，市法院院长、市检察院检察长；经济开发区、新安街道、兴安街道、大汶河旅游开发区和市直正科级以上党政机关、事业单位中层以上干部；驻安部队官兵代表；英雄烈士遗属代表和部分师生代表一同参加公祭活动。

△ 潍青高速公路现场推进会议召开。市委副书记、市长贾勤清出席会议并讲话。会议要求，项目所涉及的镇街和部门要为项目建设顺利推进提供良好保障；要耐心细致做好群众

工作，把好事办好；要为施工单位营造良好工作和生活环境。

△ 市委副书记、市长贾勤清主持召开第五十二次市政府常务会议。会议听取《关于开展全市农村乱占耕地建房问题摸排工作汇报》《关于安全生产和防汛工作情况汇报》《〈安丘市优化营商环境进一步加快社会投资类工程建设项目审批制度改革实施方案〉制定情况汇报》。

## 10 月

### 5 日

市委副书记、市长贾勤清带队调研重点产业项目建设情况。贾勤清实地查看档案馆在建项目、网商集团数字经济企业总部基地暨网商人才小镇等项目现场，详细了解工期安排、施工进度和影响项目推进的问题，提出下步项目建设工作要求。

### 7 日

市委副书记、市长贾勤清调研美丽宜居乡村建设工作。贾勤清调研辉渠镇、凌河街道、大盛镇部分安置点，听取美丽宜居乡村建设等有关情况汇报，提出下步工作要求。

△ 市委副书记、市长贾勤清带队调研部分重点民生项目建设情况。贾勤清实地调研青云国际大饭店项目、供热管网提升改造工程、南苑小学项目、市立医院项目等 17 个重点项目，现场研究解决项目建设中遇到的困难和问题，提出下步工作要求。

### 8 日

全市乡村振兴座谈会议召开。市委书记李新阁主持会议并讲话，市委副书记、市长贾勤清，市委副书记刘艳芳出席会议。会议强调，要总结新经验、探索新办法、谋划新举措，加快培育打造特色鲜明、契合实际的乡村振兴安丘路径；要通过发展合作经济、培育特色产业、盘活集体资产等措施，拓宽增收渠道，推动村强民富。

△ 全市农村乱占耕地建房问题摸排工作暨全市村庄分类甄别工作会议召开。市委副书记、市长贾勤清出席会议并讲话。会议要求，要全面精准摸排，建立问题台账，分类有序推进处置；要坚持以人民为中心的发展思想，注重维护群众利益，共同营造保护耕地红线、保障粮食安全大氛围。村庄分类甄别工作要逐村研究，逐村摸排，严格划定村庄类别。

### 9 日—11 日

206 国道安丘汶河大桥收费站拆除。206 国道安丘汶河大桥收费站地处 206 国道、胶王路、央赣路三线交汇处，1994 年 4 月经省政府批准设置，主要承担潍坊市区内 206 国道道路和桥梁的建设、更新、改造贷款任务，同年 5 月 1 日建成收费，收费截止日期为 2020 年 9 月 30 日。

### 10 日

潍坊市级评估验收组到安丘评估验收农村人居环境整治三年行动开展工作。安丘市委书记李新阁代表市委、市政府作工作汇报，市委副书记刘艳芳主持会议。

△ 潍坊市级评估验收组向安丘反馈农村人居环境整治三年行动评估验收情况。市委书记李新阁出席反馈会议并作表态发言，市委副书记刘艳芳出席会议。

### 11 日

市水发集团增资并购安丘市盛大农产品交易市场有限公司签约仪式举行。市委副书记刘艳芳出席仪式并致辞。

### 12 日

全省“加强农村基层党组织建设”驻安丘市工作队见面会召开。市委副书记刘艳芳出席会议并讲话。

△ 安丘市 2020 首届中国安丘出口农产品博览会工作总结会议召开。市委副书记刘艳芳出席会议并讲话。

### 14 日

市委书记、市委新冠肺炎疫情防控工作领导小组组长李新阁调研疫情防控工作。李新阁听取全市疫情防控工作情况汇报，部署下步防控工作。

△ 安丘市组织收看潍坊市落实粮食安全责任暨地方储备粮收储工作总结视频会议。市委副书记、市长贾勤清在安丘分会场参加收看。会议要求，要全面提升粮食综合生产能力，加快提高粮食储备流通水平，确保粮食播种面积只增不减、产量稳中有增、收储运转畅通高效；要牢牢守住耕地保护红线，加快高标准农田建设，积极推进适度规模经营，着力稳定粮食生产能力；要大力发展粮食产业，推动粮食产业链、价值链、供应链“三链协同”，实现粮食安全和现代高效农业相统一。

△ 市委副书记刘艳芳在市群众诉求受理中心公开接待群众来访。刘艳芳近距离与群众交流，面对面为群众排忧解难。

### 16 日

全市决战决胜脱贫攻坚专题调度会议召开。市委书记李新阁出席会议并讲话，市委副书记、市长贾勤清出席会议，市委副书记刘艳芳主持会议。会议要求，要树牢以人民为中心的发展思想，想方设法解决好一般农户居住危房的问题，以及符合条件应纳未纳、问题整改不彻底、因病因失业需要临时救助等方面问题。

△ 市委常委会会议召开。书面传达学习习近平总书记在深圳经济特区建立 40 周年庆祝大会上、在中央党校中青年干部培训班开班式上的重要讲话精神，以及省委常委会议关于疫情防控工作的会议精神。市委书记李新阁主持会议并讲话。会议要求，常委同志要发扬改革精神，把学习习近平总书记重要讲话精神与实际工作结合起来，深入推进各项改革攻坚行

动，以“闯”的精神、“创”的劲头、“干”的作风，推动思想再解放、改革再深入、工作再抓实。

△ 市委理论学习中心组集体学习研讨。市委书记李新阁主持并讲话，贾勤清、刘艳芳、任海燕等市级领导班子成员参加学习。市级领导班子集体学习《中国共产党章程》总纲部分、《中华人民共和国档案法》第一章至第三章、《习近平总书记关于有关保密情况的重要批示精神》《习近平谈治国理政》部分内容，并交流研讨发言。李新阁要求，要切实增强政治思想自觉，准确把握党章新要求，深刻理解习近平治国理政思想，把集中学习和自觉学习相结合，提高学习的自觉性和主动性。

### 17 日

市委书记李新阁带队到大盛镇、柘山镇、石埠子镇调研，走访贫困户、查看部分产业项目。李新阁实地察看禄禧环保沼气发电暨秸秆综合利用、鑫和成外贸、东方希望集团生猪产业链、龙大精品生猪种养结合等项目现场，听取各镇经济社会发展情况汇报，提出下步工作要求。李新阁要求，要围绕加快村级增收、群众致富，因地制宜、因村施策，进一步拓宽增收渠道，推动村强民富。要全力以赴抓招商引资，认真梳理线索，加强沟通、盯紧靠牢，全力引进一批大项目、好项目。

### 18 日

潍坊市农村公路现场推进会议与会人员到安丘观摩。安丘市委副书记、市长贾勤清陪同。与会人员到部分村实地观摩，详细了解安丘市“农村公路 + 扶贫”“农村公路 + 旅游”及农村通户道路建设等方面经验做法，高度评价安丘市农村公路工作措施及成效。

### 19 日

市十八届人大常委会第三十六次会议在市级机关综合办公大楼一楼第二会议室召开。市人大常委会主任任海燕主持会议。

### 20 日

安丘市组织收听收看全国脱贫攻坚先进事迹巡回报告会。市委副书记、市长贾勤清在安丘分会场以视频形式参加收看。

△ 安丘市举行激光雷达产业园项目签约仪式。市委副书记、市长贾勤清主持签约仪式并致辞，市政府与仰岳投资有限公司签署合作协议。

### 22 日

市政协十届三十一次主席（扩大）会议召开。市政协主席李广庆出席会议并讲话。

### 22 日—23 日

省政府安委会第八督导组到安丘市督导检查安全生产工作。市委书记李新阁参加座谈会。督导组充分肯定安丘市多措并举，狠抓重点行业领域事故隐患专项整治，有效预防和遏制各类安全生产事故做法。

### 24 日

市委书记李新阁调研重点项目建设情况。李新阁实地查看山东网商、山东食品科技职业学院、七维新材料、信诺数码、歌尔四期、山东半岛电子产业园、兴安路大桥、国合未来、福瑞喜等项目建设现场，听取项目建设情况汇报，研究项目建设中存在的困难和问题，提出下步工作要求。

△ 市委副书记刘艳芳约谈 10 月份农村人居环境整治暗访督导成绩落后镇街区。

### 25 日

安丘市组织收看潍坊市疫情防控工作电视会议。市委副书记、市长贾勤清在安丘分会场参加收看。

### 26 日

市委书记李新阁在市群众诉求中心公开接待群众来访。

△ 在山东省第二十六届环卫工人节来临之际，市委副书记、市长贾勤清带队走访慰问环卫工人。

△ 市委副书记、市长贾勤清带队查看城区供暖情况。贾勤清实地查看天裕热电、碧桂园小区、盛源热电、青云花园、交警队家属院等供暖工作现场，召开供暖工作会议，听取供热企业和相关部门情况汇报，提出城区供暖工作要求。贾勤清要求，供热企业要扎实做好煤炭储备、管线维护、设备预热等工作，保证冬季供暖质量和安全，确保供暖工作平稳安全开展。

### 27 日

市委书记李新阁调研党管武装工作。李新阁实地调研市人武部新办公大楼和民兵训练基地项目建设情况，听取武装工作情况汇报，安排下步党管武装工作。李新阁要求，要认真落实习近平总书记重要指示要求，牢固树立居安思危意识、把牢党管武装正确方向、从严落实管武建武制度，自觉增强“四个意识”，做到“两个维护”，确保党管武装工作有效落实。

△ 安丘山水水泥有限公司迁建 100 万吨 / 年水泥粉磨站项目开工奠基。市委书记李新阁出席仪式并为项目奠基。

△ 市委副书记、市长贾勤清在市群众诉求受理中心公开接待群众来访。

### 29 日

安丘市组织收听收看《问政山东》潍坊专场节目及潍坊市曝光问题整改工作部署会议。市委书记李新阁在市级机关综合办公大楼参加收看，并在收看结束后主持召开市委常委会会议，部署曝光问题整改工作。贾勤清、任海燕、李广庆等市级领导班子

成员一同参加收看。李新阁强调，要聚焦《问政山东》反映的问题，深刻剖析、认真反思，研究确定整改措施、责任人和整改时限，切实抓好整改落实。会后，市委副书记、市长贾勤清带队现场督导问题整改。

△ 潍坊市副市长李平到安丘现场督导《问政山东》曝光的相关问题。李平要求，要严格审核培训机构办学资质，保障学生安全；要举一反三，在全市范围内全面排查“超纲教学”“提前教学”问题；要设立举报电话，建立滚动排查机制，彻底把类似问题整改到位。

△ 全市政务服务热线工作调度会议召开。市委副书记、市长贾勤清出席会议并讲话。会议要求，全市各级各有关部门要自觉增强责任感、紧迫感和压力感，坚持问题导向，聚焦难点发力，全力以赴把热线工作抓实抓好。要全面提升热线办理质量，做到第一时间办理、第一时间回复、第一时间办结，最大限度缩短办理时限。

## 11 月

### 1 日

安丘市举行第七次全国人口普查正式入户登记工作启动仪式。市委副书记、市长贾勤清出席并讲话。贾勤清要求，要按照“全市统一领导、部门分工协作、市镇分级负责、各方共同参与”原则，对照普查目标和具体要求，扎实做好人口普查工作。

### 2 日

省农科院党委书记李长胜一行，到安丘调研现代农业发展情况。李长胜一行实地察看安丘源清田食品、沃华农业科技公司、三产融合大数据中心、正大潍坊 360 万蛋鸡全产业链项目等地，听取相关介绍，肯定安丘市充分挖掘和培育现代农业发展新动能，积极探索智慧农业，广泛推广农业社会化服务，不断推动现代农业提质增效等做法，提出利用三产融合大数据平台推动现代农业发展意见建议。潍坊市委副书记刘运，安丘市委书记李新阁、市委副书记刘艳芳陪同活动。

### 3 日

安丘市组织收看全国疫情防控工作电视电话会议。市委副书记、市长贾勤清在安丘分会场参加收看，并部署全市疫情防控工作。会议要求，要强化重点人员排查管控，做好重点地区到安丘市人员核酸检测和隔离观察；要强化重点领域防控，做好学校、商超、集贸市场等人员密集场所防护工作；要加强食品监管，切实把好食物防疫安全关；要强化联防联控应急处置，切实提高应对突发疫情处置能力；要引导群众科学认识疫情，提高群众的预防意识和预防能力。

### 4 日

潍坊市“重点工作攻坚年”第一督导评估专班组长、潍坊市人大常委会副主任顾建华带领督导组一行，到安丘督导百日攻坚行动开展情况。督导组一行实地查看景芝镇葛家彭旺社区卫生室“全民艾健康”项目、正大潍坊 360 万蛋鸡全产业链项目、垃圾焚烧发电项目、七维新材料项目、山东食品科技职业学院等现场，听取相关工作情况汇报。督导组一致认为安丘市按照潍坊市委、市政府“重点工作攻坚年”部署要求，以打好打赢“十大攻坚战”为抓手，扎实做好“六稳”工作，落实“六保”任务，推动各项攻坚工作实现有序推进。安丘市委书记李新阁、市人大常委会主任任海燕陪同活动。

△ 潍坊市医疗保障局局长陈延爱率调研组，到安丘调研医保脱贫攻坚推进落实、医保基层服务与行风建设、医保智能监控系统推广应用等工作。调研组实地调研市医疗保障服务大厅、市人民医院，听取相关情况汇报，充分肯定安丘市医疗保障工作取得的成绩。安丘市委副书记、市长贾勤清陪同。

### 5 日

市委理论学习中心组集体学习研讨，传达学习贯彻党的十九届五中全会精神。市委书记李新阁主持并讲话，刘艳芳、任海燕、李广庆等市级领导班子成员参加学习。参学人员集体学习《中国共产党第十九届中央委员会第五次全体会议公报》《习近平同志在中央政治局第二十三次集体学习时的讲话》《习近平谈治国理政》部分内容，并交流研讨发言。李新阁强调，要把深入学习贯彻习近平总书记重要讲话和全会精神作为当前和今后一个时期的重要政治任务，切实把思想和行动高度统一到全会精神上来；要造浓学习氛围，充分利用各类媒体资源，对全会精神进行广泛宣传，推动学习进企业、进农村、进机关、进校园、进社区，做到深入人心、家喻户晓。

△ 安丘市组织收看潍坊市赴发达地区和知名企业对标学习历练成果汇报电视会议。会议要求，要认真学习借鉴选派干部对标学习历练成果，持续深化思想解放，全面提升能力本领，切实抓好工作落实，确保“十三五”圆满收官，为“十四五”实现良好开局打下坚实基础。市委书记李新阁在安丘分会场参加收看。

△ 安丘市组织收听收看潍坊市企业上市工作推进会议。会议要求，要更大力度凝聚上市工作合力，落实领导包靠制度，加强督导考核。市委书记李新阁在安丘分会场以视频形式参加收看。

△ 潍坊市委常委、统战部部长王兆辉一行，到安丘督导调研脱贫攻坚工作。安丘市委副书记刘艳芳陪同活动。

△ 潍坊市美丽庭院创建工作现场推进会与会人员到安丘市观摩。安丘市委副书记刘艳芳陪同。

7 日

市委副书记、市长贾勤清主持召开第五十三次市政府常务会议。会议听取《关于“问政山东”反映问题整改情况汇报》《〈关于安丘市加快推进新型智慧城市建设的指导意见〉起草情况汇报》《〈关于贯彻健康中国行动推进健康安丘建设的实施方案〉制定情况汇报》《关于义务教育学校招生和学校建设工作情况汇报》。

9 日、15 日

安丘市观摩点评镇街区 2020 年重点项目、重点任务完成情况。李新阁、贾勤清、刘艳芳、任海燕、李广庆等市级领导班子成员参加观摩点评。市委书记李新阁作总结点评，并部署“百日攻坚”会战、全面冲刺收官等工作。李新阁要求，要在三大攻坚上用心用力，紧盯突出问题和薄弱环节，补短板、强弱项，推动各项任务落实落地；要在乡村振兴上用心用力，加快产业融合，推动集体增收，做优人居环境，强化班子建设，推动农业农村实现更高层次发展；要在优化环境上用心用力，科学评估监测政务服务、企业负担、法治环境等要素状况，提升服务能力，提高服务效率，打造优质一流的营商环境。

11 日

省委组织部组织三处处长孙闽一行，到安丘调研农村基层党组织建设及省派工作队驻安丘总队工作开展情况。调研组一行到兴安街道南十里村、安丘农谷大厦大数据中心调研。调研组一行充分肯定安丘市农村基层党建工作和全省“加强农村基层党组织建设”驻安丘市工作队工作。省派工作队驻潍坊市总联络员范立俍，潍坊市委组织部副部长陈诚，安丘市委副书记、市长贾勤清陪同调研。

△ 市委副书记、市长贾勤清主持召开正大项目问题会商会议。会议研究项目建设过程中存在的困难和问题，听取项目建设情况汇报，研究解决问题办法。贾勤清要求，要以项目建设为引领，合理规划、科学设计，抓早字、争主动，确保在规定时间节点内完成项目建设；要严格工程质量安全监督，严把施工标准和安全关，努力打造优质工程、精品工程。

12 日

市委副书记、市长贾勤清带队调研 2021 年民生、城建项目。贾勤清现场调研青云湖学校、会展中心、小汶河改造、阳春街西延、综合养老中心、中医院新院区等，听取项目建设进展情况汇报，协调解决项目推进中遇到的困难和问题，提出项目建设要求。

14 日

双汇发展投资发展中心考察团到安丘市对接双汇集团胶东半岛合作项目事宜。市委副书记、市长贾勤清陪同。

16 日

全市国有企业改革发展工作会议召开。市委书记李新阁，市委副书记、市长贾勤清，市委副书记刘艳芳等市级领导班子成员参加会议。会前，与会人员实地观摩永乐馨园、莲山和院、汽车北站、怡力智能产业园、青云国际大酒店等 12 个国企实施重点项目，听取有关国企项目推进情况汇报。会议要求，各国有企业要讲政治、顾大局，对市委、市政府安排的重点任务早谋划、早实施，不折不扣抓好贯彻落实，真正把政治优势转化为经营优势和市场优势，当好深化改革的急先锋；要着力在创新发展、项目建设、开放合作、管理运营等方面率先突破，争做引领发展的排头兵。

△ 安丘市与江苏立华牧业公司 2000 万羽肉鸡冰鲜冷链和深加工项目签约仪式举行。市委副书记、市长贾勤清出席签约仪式并致辞，市政府与江苏立华牧业公司签约。立华牧业公司是国家级农业产业化重点龙头企业、国家农业标准化示范企业。自 2012 年落户安丘以来，逐步成长为安丘市农业龙头企业。

17 日

安丘市领导干部党的十九届五中全会精神第一期专题学习班在市委党校开班。市委书记李新阁作开班动员并宣讲全会精神。李新阁要求，要深入学习贯彻全会精神，必须深刻领会，准确把握新发展任务；要充分结合安丘实际，坚持创新驱动发展战略，加快建设现代产业体系，推动全面深化改革，全面推进乡村振兴，持续推动绿色发展，实行高水平对外开放，改善人民生活品质。李新阁强调，要深刻认识坚持党的全面领导这一根本政治保证，党员干部要强化责任担当，脚踏实地、善作善战，推动中央决策部署在安丘不折不扣落实落地。

19 日

安丘市创作的现代京剧《头雁》在潍坊市保利大剧院举行汇报演出。省文化和旅游厅一级巡视员李国琳，潍坊市副市长马清民，安丘市委书记李新阁，市委副书记刘艳芳，市人大常委会主任任海燕，市政协主席李广庆等市级领导班子成员一同观看。

△ 市人大常委会召开主任会议，研究市人大常委会第三十七次会议建议议题。市人大常委会主任任海燕主持会议。

△ 市政协十届三十二次主席会议召开。市政协主席李广庆主持会议并讲话。

20 日

安丘市组织收看省委宣讲团党的十九届五中全会潍坊市精神报告会。刘艳芳、任海燕、李广庆等市级领导班子成员在安丘分会场以视频形式参加收看。

△ 市政协十届二十次常委会

议召开。市政协主席李广庆出席会议并讲话。

21 日

市委副书记、市长贾勤清主持召开全市部分重点工业企业运行分析会议。会议要求，工业企业要聚焦主业，练好内功，明确市场定位；要以信息化、大数据、智能化为支撑，降低企业运营成本；要抓好技术改造、设备升级、产品研发等工作，以创新研发抢占新市场；要加强市场开拓，主动融入以国内大循环为主体、国内国际双循环相互促进的新发展格局。

△ 市委副书记、市长贾勤清主持召开全市房地产行业运行分析会议。会议要求，房地产开发企业要紧抓房地产回暖大趋势，努力把项目运作好，把企业发展好；要依法诚信经营，自觉规范商品房建设销售行为，做到相关手续完善到位，遗留问题解决到位，物业服务保障到位，让人民群众住得放心、住得舒心、住得安心。

22 日

全市领导干部党的十九届五中全会精神第二期专题学习班在市委党校开班。市委副书记、市长贾勤清作开班动员并宣讲全会精神。贾勤清要求，要坚持创新驱动发展战略，加快产学研深度融合，提高企业自主创新能力；要加快建设现代产业体系，全力打造培育一批优势产业集群；要全面深化改革，谋划推进一批创造型、引领型、集成型重大改革举措；要全面推进乡村振兴，全力打造乡村振兴齐鲁样板安丘路径；要持续推动绿色发展，守护好安丘的绿水青山；要实行高水平对外开放，打造对外开放新高地；要改善人民生活品质，增强人民群众获得感、幸福感、安全感。

23 日

市委副书记、市长贾勤清带队现场检查调研废弃矿山生态修复项目。贾勤清实地查看石埠子镇孝仁泉村废弃矿山、金菩村废弃矿山、蒯沟村废弃矿山和柘山镇彭家沟村废弃矿山等项目现场，听取情况汇报，提出相关工作要求。贾勤清要求，要彻底整治不按设计施工、超范围超量治理行为，坚决打击不通过公共资源交易平台私自买卖矿产行为，严厉查处运输车辆超载、扬尘污染、噪音扰民等问题。

24 日

正大集团项目建设协调会议召开。市委副书记、市长贾勤清出席会议并讲话。会议要求，各有关镇和职能部门要切实强化服务意识，按照各自职责分工，主动对接服务，形成齐抓共管良好工作格局；要提高服务效率，积极采取有效措施，为项目顺利实施创造良好条件；要坚持问题导向，精准高效解决项目推进中遇到的困难和问题，全力以赴推动项目早建成、早达效。

△ 潍坊市人大常委会副主任毛秀凤带队，到安丘市调研《潍坊市物业条例（草案）》立法工作。安丘市人大常委会主任任海燕陪同调研。

△ 市十八届人大常委会第三十七次会议在市级机关综合办公大楼一楼第二会议室召开。市人大常委会主任任海燕主持会议。

27 日

中国世纪投资有限公司到安丘考察洽谈项目。市委书记李新阁陪同活动。

△ 安丘市领导干部党的十九届五中全会精神第三期专题学习班在市委党校开班。市委副书记刘艳芳作开班动员并宣讲全会精神。

28 日

安丘市 2020 年第三批重点项目集中开工奠基仪式在中科腾森高端智能设备制造项目现场举行。市委书记李新阁出席仪式并致辞，市委副书记、市长贾勤清主持仪式，刘艳芳、任海燕等市领导出席仪式。

△ 双汇发展副总裁郑广文带领考察团一行，到安丘考察对接双汇集团胶东半岛合作项目事宜。市委副书记、市长贾勤清陪同考察。

30 日

潍坊市委宣讲团学习贯彻党的十九届五中全会精神宣讲报告会在安丘举行。潍坊市委宣讲团成员、潍坊市科技局党组书记、局长高玉国作宣讲报告。安丘市委书记李新阁主持报告会，贾勤清、任海燕、李广庆等市级领导班子全体成员参加报告会。李新阁要求，各级党员干部要领会精神实质，进一步提高政治站位，增强“四个意识”，坚定“四个自信”，做到“两个维护”，认真学习习近平总书记在全会上的重要讲话，增强学习政治自觉和行动自觉；全市要深入开展集中宣讲活动，全方位、深层次宣讲全会精神，把广大党员干部的思想和行动凝聚到党中央决策部署上来。

## 12 月

1 日

全市年轻科级干部座谈会召开。市委书记李新阁与年轻科级干部们面对面沟通，交流思想、共话担当。李新阁要求，年轻干部要勤于学习，善于思考，勇于实践，做一个有水平、有能力、有本领，敢想敢干有锐气、有格局的人；要守牢初心、守住底线，做到心中有党、心中有民、心中有责、心中有戒，严守纪律规矩，依法秉公用权，树牢廉洁形象，干干净净干事、踏踏实实做人，努力争做安丘高质量发展的“主力军”。

△ 市委副书记、市长贾勤清主持召开第五十四次市政府常务会议。会议听取《关于 2021 年重点农村公路改造维修工程计划的汇报》《2021 年市政民生项目汇报》《2020 年经济运行情况和 2021 年规划打算及目标

情况汇报》《关于〈安丘市2020—2021年秋冬季大气污染综合治理攻坚行动方案〉起草情况的汇报》。

### 3日

潍坊市发展大会“潍商回归”项目观摩交流会与会人员到安丘观摩交流。市委书记李新阁陪同活动并介绍有关项目情况。与会人员实地观摩市乡村赋能运营中心、今麦郎年产100万吨饮品项目现场，听取项目汇报，详细了解项目建设、运营情况，高度评价安丘市取得的成绩。

△ 中粮集团中粮粮谷控股有限公司面粉管理部副总经理杨书林带领考察团一行，到安丘投资考察潍坊90万吨/年小麦加工新建项目。市委副书记、市长贾勤清陪同考察。考察团一行实地考察项目地块和安丘农谷，听取相关情况汇报，并围绕项目推进工作与安丘市领导座谈交流。

### 5日

全市第一期村党组织书记暨党员进党校培训班开班。市委书记李新阁出席培训班并讲话。李新阁要求，要深刻领会党的十九届五中全会关于全面推进农业农村现代化的部署要求，统筹抓好粮食安全、耕地保护、农产品质量安全和一二三产业融合发展，提高农业质量效益和竞争力；要深化实施乡村建设行动，为农民生活提供更好的服务保障；要深化农村改革，激发农村发展活力；要巩固拓展脱贫攻坚成果，牢牢兜住返贫致贫底线。村党支部书记要当好富民兴村带头人、服务群众的贴心人、村级班子的当家人。

### 7日

安丘市组织收看潍坊市迎接省营商环境评价工作推进会议。市委书记李新阁出席会议并讲话，市委副书记、市长贾勤清主持会议。会议要求，各部门、单位要立足各自职能，进一步强化措施、压实责任，推动各项工作任务落实落地；要扎实开展走访工作，做到全面覆盖、全面摸排、查漏补缺，确保企业一户不漏、问题一个不留；要全力提升企业满意度，全方位宣讲政策、解决困难，提高走访工作成效；要定期加强沟通，及时了解企业情况，对企业需求第一时间介入、第一时间反馈，真正与企业保持常态化联系。

### 8日

市委党的建设工作领导小组会议召开。会议听取市纪委监委履行全面从严治党协助职责和监督责任工作情况汇报、市委组织部关于农村基层党建工作情况汇报、市委宣传部关于全市意识形态工作情况汇报。市委书记、市委党的建设工作领导小组组长李新阁出席会议并讲话。会议要求，要强化监督执纪，将正风肃纪反腐进行到底；要严格落实管党治党监督责任，扎实推动“两个责任”贯通协同、一体落实。要聚焦重点任务，将农村基层党建抓细抓实，高标准做好村“两委”换届相关准备工作。要站稳政治立场，将意识形态工作贯穿始终。

△ 市委网络安全和信息化委员会第二次会议召开。市委书记李新阁主持会议并讲话，市委副书记、市长贾勤清出席。会议要求，要切实增强做好网络工作的政治责任，坚决贯彻总体国家安全观，时刻绷紧网络安全这根弦，坚决守牢网络意识形态主阵地，维护好政治安全；要加强网络生态综合治理，依法依规管好用好新媒体；要全面加快信息化建设发展，以信息化改进提升政务服务。

△ 潍坊市委督查调研组到安丘督查调研年度重点工作任务推进落实情况。市委副书记、市长贾勤清陪同活动。督查调研组实地督查调研韵达山东（安丘）快递电商总部基地、山东食品科技职业学院、七维新材料、信诺数码影像布及服装面料生产、蓝想消白（雾）绿色环保智能装备、鲁安药业、源清田现代农业产业园等项目现场。随后，采取访谈形式，听取相关情况汇报，督查调研组充分肯定安丘市年度重点工作取得的成效。

### 9日

《我家爱科学》电视大赛第三季圆满收官。由市科学技术协会、卫生健康局、融媒体中心联合主办的《我家爱科学》第三季《科学防疫　健康生活》电视大赛总决赛在市融媒体中心演播大厅圆满举行。潍坊市科协主席孙晓非、安丘市委书记李新阁出席活动并为获奖团体颁奖。

### 10日

市委书记李新阁到经济开发区青龙山村讲党的十九届五中全会精神专题辅导党课。李新阁要求，要做好长远规划，持续引领村居发展，发挥好带头作用，努力为全市村居规划做样板、当示范；要拓宽路子，持续推动增收致富，利用区位优势、产业基础，引进更多产业项目，不断做大做强村集体经济；要敢于创新，持续做好乡村产业，加快土地流转，大力发展经济作物，提高农业的质量效益，带动群众增收。期间，李新阁还到经济开发区调研经济社会发展情况。

△ 安丘市组织收看2020日韩暨世界500强连线山东潍坊经贸合作推进会视频会议。市委书记李新阁，市委副书记、市长贾勤清在安丘分会场参加收看。会上，有31个重点外资项目集中签约，投资总额15.3亿美元，签约合同外资7.06亿美元。项目涵盖高端装备、医养健康、纺织服装、现代农业、现代金融、文化教育等行业领域。安丘市大汶河旅游开发区与嘉华市场管理有限公司参加视频签约。

△ 安丘市组织收听收看全国、潍坊市安全生产工作视频会议。会议要求，要突出抓好交通安全，高度重视冬季取暖安全，重点抓好工程建设、化工行业以及其他工业领域安

全生产工作。要把城市、农村、企业和森林消防安全牢牢抓在手上，不断加强学校、商场、农贸市场、娱乐场所、医疗机构、车站码头、酒店旅馆等重点场所的安全管理，坚决杜绝各类安全事故发生。市委副书记、市长贾勤清在安丘分会场参加收看。

△ 全市安全生产工作紧急会议召开。市委副书记、市长贾勤清出席会议并部署相关工作。会议要求，要突出重点，狠抓安全生产行业领域专项整治；要全力抓好道路交通、消防、建筑施工、危险化学品、烟花爆竹等重点行业领域安全和森林防火工作，坚决防范遏制各类安全生产事故发生，为全市经济社会持续健康发展奠定良好安全基础。

### 14 日

市委副书记、市长贾勤清主持召开第五十五次市政府常务会议。会议听取《关于〈安丘市加快“四上”企业培育和升规入统工作实施意见〉修订情况汇报》；研究通过《关于进一步促进房地产业健康发展的意见》；集体学习《中华人民共和国行政许可法》。

### 15 日

潍坊市城市管理执法规范化工作现场会在安丘召开。安丘市委副书记、市长贾勤清出席会议并致辞。与会人员实地观摩考察经济开发区综合行政执法中队、市城市数字管理监督中心、兴安街道综合行政执法中队和金冢子镇综合行政执法中队，详细了解安丘市城管执法规范化建设经验做法。与会人员高度评价安丘市探索推行“AI 智能分析 + 非接触性执法”改革创新提升行政执法效能做法。

### 16 日

市委副书记、市长贾勤清在市群众诉求受理中心公开接待群众来访。贾勤清近距离与群众交流，面对面为群众排忧解难。

△ 市委副书记、市长贾勤清带队调研镇街敬老院。贾勤清实地调研石堆镇、凌河街道和辉渠镇敬老院，听取各敬老院负责人汇报，并与老人们亲切交流，详细了解他们在敬老院的日常饮食起居等生活状况。贾勤清强调，各级各相关部门要进一步加大敬老院设施投入，加快敬老院提档升级，提高敬老院护理水平和服务管理质量，努力为老人们营造一个良好的生活环境。

### 17 日

云南省玉溪市委副书记江华带队一行，到安丘考察正大集团相关项目。考察团实地考察正大潍坊 360 万蛋鸡全产业链项目、正大鲜生安丘城北小学店。考察团高度评价该项目和安丘市项目服务保障工作。安丘市委书记李新阁陪同活动。

△ 潍青高速公路拆迁工作现场推进会议召开。市委副书记、市长贾勤清出席会议并讲话。贾勤清实地查看兴安街道苗圃拆迁情况、金冢子镇下里戈养殖场拆迁现场，听取山东高速集团潍青高速公路项目办公室、市交通运输局等部门、单位工作情况汇报。会议要求，各级各相关部门要进一步统一思想，站在讲政治、顾大局、谋发展的高度，抓好当前民事协调工作和遗留问题解决，为项目尽快开工创造良好条件。

△ 潍坊市副市长马清民到安丘调研正大 360 万蛋鸡全产业链和双汇食品加工项目。马清民强调，要加强施工现场安全管理，确保安全施工不出任何问题；要强化服务意识，创新工作方法，加大对企业服务包靠力度，及时帮助企业协调解决困难和问题，为企业发展营造良好的外部环境。安丘市委副书记、市长贾勤清陪同活动。

### 20 日

市委副书记、市长贾勤清到新安街道作党的十九届五中全会精神宣讲。贾勤清要求，新安街道要立足良好的区位交通、产业基础优势，统筹抓好“双招双引”、项目建设、服务企业、乡村振兴、安全稳定等各项工作。宣讲后，贾勤清还到其联系的蓝想环境科技公司党支部讲党课。贾勤清要求，要聚焦主业、坚守实业，做强产业、做优特色、做精产品；要增强自主创新能力，不断提升企业核心竞争力和产品市场占有率。

### 22 日—23 日

安丘市“十四五”规划征求意见座谈会召开。市委书记李新阁出席座谈会并讲话。会议围绕谋划“十四五”时期经济社会发展，召开 3 次座谈会，面对面听取党代表、人大代表、政协委员、企业家、专家人才、部门单位意见建议，科学研究制定全市“十四五”规划，以高质量规划引领全市未来高质量发展。

### 23 日

市委理论学习中心组集体学习研讨。市委书记李新阁主持并讲话，贾勤清、任海燕、李广庆等市级领导班子成员参加学习。市级领导班子集体学习《贯彻落实〈中国共产党党和国家机关基层组织工作条例〉的若干措施》《贯彻落实〈中国共产党国有企业基层组织工作条例（试行）〉的若干措施》《防范和惩治统计造假、弄虚作假督察工作规定》《生产安全事故应急条例》，并交流研讨发言。李新阁要求，要从严抓好党的建设，全面提升党建工作质量；要扛牢安全生产责任，全面提升应急管理能力水平；要依法依规做好统计工作。

△ 市委党的建设工作领导小组会议召开。市委书记、市委党的建设工作领导小组组长李新阁主持会议并讲话。会议听取市委统战部、市委政法委、市委教育工委有关工作汇报，研究谋划 2021 年党的建设工作。会议要求，要扎实做好新时代统战工作，形成共同推动统战工作强大合

力；要持续加强平安安丘建设，为加快建设更高水平的平安安丘提供坚强法治保障；要全力提升中小学校党建工作活力，引领带动全市教育事业高质量发展。

△ 潍坊市委常委、统战部部长王兆辉到安丘辉渠镇白山头村讲党的十九届五中全会精神专题辅导党课。王兆辉重点从深刻认识党的十九届五中全会召开的重大意义、丰富内涵，深入领会党中央对“十四五”总体发展规划作出的重大战略部署、准确把握“十四五”时期“三农”工作的重点任务等方面作宣讲。专题党课后，王兆辉实地调研蓝想环境科技股份有限公司，听取企业生产经营情况汇报。安丘市委书记李新阁陪同。

## 24 日

中国共产党安丘市第十四届委员会第十一次全体会议召开。全会由市委常委会主持，市委书记李新阁作讲话。全会以习近平新时代中国特色社会主义思想为指导，深入学习贯彻党的十九届五中全会、省委十一届十二次全会和潍坊市委十二届十一次全会精神，听取和讨论李新阁受市委常委会委托所作的工作报告，审议通过《中共安丘市委关于制定安丘市国民经济和社会发展第十四个五年规划和二〇三五年远景目标的建议》。全会提出安丘市到 2035 年远景目标、“十四五”时期经济社会发展指导思想和发展原则和“十四五”时期经济社会发展战略定位和主要目标。

△ 市委全面依法治市委员会第三次会议暨党政主要负责人年终述法会议召开。市委书记、市委全面依法治市委员会主任李新阁主持会议并讲话，市委副书记、市长、市委全面依法治市委员会副主任贾勤清出席会议。会议传达学习中央全面依法治国工作会议精神，审议相关工作汇报，听取党政主要负责人履行推进法治建设第一责任人职责情况述职报告，研究部署下步工作。会议强调，要深入贯彻中央全面依法治国工作会议精神，把学习宣传贯彻习近平法治思想作为重要政治任务，与学习贯彻党的十九届五中全会精神紧密结合起来，认真落实“十四五”规划建议中有关法治建设的各项部署要求，推动党中央关于全面依法治国决策落到实处。

△ 市委意识形态和宣传思想工作领导小组会议召开。会议深入贯彻习近平总书记关于意识形态和宣传思想工作重要论述，传达学习中央和省委、潍坊市委有关文件、会议精神，听取部分重点领域工作情况汇报，部署下步任务。市委书记、市委意识形态和宣传思想工作领导小组组长李新阁主持会议并讲话。会议强调，要认真贯彻落实党中央关于做好意识形态工作的一系列部署要求，以坚决维护意识形态领域安全的实际行动，增强“四个意识”、坚定“四个自信”、做到“两个维护”。

△ 市委统一战线工作领导小组会议召开。会议听取有关工作情况汇报，部署下步工作任务。市委书记、市委统一战线工作领导小组组长李新阁主持会议并讲话。会议强调，要进一步强化思想政治引领，夯实团结奋进的共同思想政治基础；要进一步做好民营经济统战工作，推动民营经济高质量发展；要进一步做好党外干部工作，努力造就一批能够发挥重要作用的党外代表人士；要进一步做好统战领域其他工作，凝聚人心、汇聚力量。

△ 市委退役军人事务工作领导小组暨市双拥工作领导小组会议召开。市委书记李新阁出席会议并讲话。会议要求，要加大先进典型宣传力度，弘扬退役军人“退伍不褪色、退役不退志”优良传统；要严格落实各项优抚政策，用心用情把服务保障工作做细做实；要加强退役军人教育管理，激励和引导他们主动投身建设安丘，为全市改革发展稳定作出积极贡献。

## 25 日

李新阁带队到经济开发区、市财政局、市供电公司检查 2020 年度全面从严治党主体责任落实情况。李新阁充分肯定各党组织坚定不移推进全面从严治党取得的明显成效和为全市高质量发展作出的贡献，并围绕落实全面从严治党主体责任，提出做好下步工作要求。李新阁强调，各党组织要切实增强全面从严治党自觉性和主动性，树立抓好党建是最大政绩理念，认真落实全面从严治党各项目标任务，不折不扣抓好工作落实，推动基层党组织建设全面过硬。

△ 中国科技开发院安丘创新孵化基地启动仪式举行。中国科技生产力中心副理事长申长江、中国科技开发院副院长龙胜出席，市委副书记、市长贾勤清出席并致辞。启动仪式上，贾勤清与龙胜向基地授牌，并向基地专家颁授证书；基地负责人与 6 家入驻企业签约。

## 26 日

市委副书记、市长贾勤清主持召开市政府党组会议。会议听取党组成员落实全面从严治党、抓分管领域意识形态工作情况，部署下步工作。会议要求，要牢固树立以人民为中心的发展思想，高度重视 12345 政务服务热线工作；要强化底线红线思维和安全发展意识，突出抓好安全生产、金融风险防控和社会大局和谐稳定；要立足工作岗位，扑下身子，苦干实干；要进一步增强自身依法行政、掌握实情、改革创新、统筹把握和有效落实本领，全力以赴抓好各项工作。△ 市政府党组集体学习研讨。市委副书记、市长贾勤清主持。大家集体学习《防范和惩治统计造假、弄虚作假督察工作规定》《贯彻落实〈中国共产党党和国家机关基层组织工作条例〉的若干措施》《贯彻落实〈中国共产党国有企业基层组织工作条例（试行）〉的若干措施》《生产安全事故应急条例》《关于全面落实

党风廉政建设责任制的规定》，并交流研讨发言。贾勤清要求，要加强学习，站稳立场；要严明纪律，守好底线；要提高效率，狠抓落实。

△ 市委副书记、市长贾勤清带队到市商务局、市行政审批服务局、新安街道检查2020年度全面从严治党主体责任落实情况。贾勤清充分肯定各党组织推进全面从严治党工作成效，并提出下步工作要求。贾勤清要求，各党组织要进一步提高政治站位和政治自觉，坚定不移推动全面从严治党；要全面落实管党治党各项任务，进一步压紧压实管党治党责任。

### 27日

安丘市兴安大桥通车仪式举行。市委副书记、市长贾勤清出席仪式并致辞。兴安大桥位于兴安路北侧、汶水路南侧，总投资6100万元，总长度502米，桥面总宽32米，双向六车道。该桥首次采用省内领先的“40米跨径装配式预应力混凝土箱梁”技术，设计上兼具实用、简洁、美观、经济等特点，外观上采用传统“中国风”拱桥风格，同步配套实施护栏、照明、标志标线及交通安全设施等附属工程。作为安丘市重点城建项目之一，兴安大桥自5月份开工，经过7个月紧张奋战，提前6个月竣工通车。

△ 逄春伟当选中国书法家协会第八届理事会理事。

### 28日

全市农民工工资支付保障工作调度会议召开。市委副书记、市长贾勤清出席会议并讲话。会议要求，要深入开展拖欠农民工工资问题集中排查行动，依法严厉打击恶意欠薪行为；要全面推行“黑名单”管理，对拖欠农民工工资的企业展开“一案多查”，直至清出建筑市场；要畅通农民工维权诉求表达渠道，引导自觉依法理性表达诉求；要严厉打击挂靠承包、层层转包、违法分包、垫资施工等行为，落实好农民工工资保证金制度和工程开工前合同审查制度，健全农民工工资支付保障机制。

### 29日

济南海关企业管理和稽查处处长王波，潍坊海关党委书记、关长杨炳文一行，到安丘向山东柠檬生化公司颁发海关AEO高级认证证书。市委副书记、市长贾勤清出席仪式并致辞。

### 30日

市委副书记、市长贾勤清主持召开第五十六次市政府常务会议。会议听取《关于生态环境2020年工作总结和2021年打算汇报》《2020年度禁毒工作情况汇报》《关于安全生产和应急管理工作情况汇报》。会议研究《健全完善公共卫生体系实施方案》。

### 31日

2020年全市财税金融工作座谈会召开。市委副书记、市长贾勤清出席会议并讲话。会议要求，要进一步坚定做好财税金融工作的信心和决心，以发展的思路抓好抓实财税金融各项工作；要围绕促增收、保支出，强化财源建设，打牢财源基础，强化税收征管，增强财政管理，确保实现2021年全市一般公共预算收入预期目标。

# 全市概况

Quanshigaikuang

## 自然环境

【位置　面积】 安丘市位于山东半岛中部，潍坊市境域中部偏南，东经118° 44′ 至119° 27′ 、北纬36° 05′ 至36° 33′ 之间。东临峡山区，西界临朐县，南接诸城市、临沂市沂水县，北连昌乐县、坊子区。

安丘市境总面积1712平方公里。南北最大距离52.5公里，东西最大距离60.99公里。其中，兴安街道位于安丘市中北部，面积142平方公里；新安街道位于大汶河以北，新安路以西，面积76平方公里；大汶河旅游开发区位于安丘市南城区东北部，面积97平方公里；安丘经济开发区位于安丘市北部，面积55平方公里；石堆镇位于安丘市东部，面积67平方公里；景芝镇位于安丘市东南部，地处安丘、高密、诸城、峡山四县区交界处，面积202平方公里；凌河街道位于安丘市西南部，面积171平方公里；官庄镇位于安丘市南部，面积125平方公里；大盛镇位于安丘市西南部，面积75平方公里；石埠子镇在安丘市南部，地处安丘、诸城、沂水三地交界，总面积158平方公里；金冢子镇位于安丘市东南部，西临省道央赣路，东临206国道，面积83平方公里；柘山镇位于安丘市西南部，地处山区丘陵地带，面积148平方公里；郚山镇位于安丘市西南部，西与临朐县相邻，南与临沂市沂水县接壤，面积114平方公里；辉渠镇位于安丘市西南部25公里，总面积199平方公里。

（曾艳艳）

【地质　地貌】 地质　安丘境地层发育比较齐全，从新太古代到新生代地层，除缺失古生代晚期外，其他均有不同程度的产出。新太古代泰山岩群、新元古代土门群及古生代寒武纪、奥陶纪地层均分布于汞丹山凸起。古元古代荆山群和粉子山群，分布于胶北隆起。中生界正常碎屑沉积岩和火山碎屑沉积岩广布于中生代沉降盆地。新生代五图群、临朐群分布于新近纪盆地。第四系松散堆积物广布低洼地带。地质构造多以断裂为主，发育的断裂将地壳切割的支离破碎。受构造的控制，市境大体跨越四个构造单元：潍坊凹陷、安丘—莒县地堑、汞丹山地垒、苏村地堑。跨越境内的主要构造是规模大、活动性强的北北东向的沂沭断裂带，北西向的惠民—诸城断裂带及其附属断裂。境内岩浆岩分布比较广泛，新太古代岩浆岩主要有万山庄、蒙山、峰山三个超单元，主要分布在凌河街道、大盛镇一带，岩石主要为片麻状中粒黑云石英闪长岩和条带状黑云闪长岩。元古代岩浆岩出露较多，岩性变化较大，形态复杂，结构各异。主要在石堆镇桃园村等地，包括巨斑状黑云石英二长闪长岩、花岗岩、中粗粒黑云正长花岗岩。中生代岩浆岩主要出露在柘山镇闫家河村、王家河村及于家河水库以西，有二长花岗斑岩和碱长花岗斑岩等。

地貌　安丘市位于山东省中部偏东，总体地势西高东低，地势随泰沂山脉延伸自西向东北倾斜，最高点为西南边缘的太平山，海拔523米，最低点是大汶河旅游开发区蔺家官庄村北，海拔34.5米。西南部为群山隆起的低山区，中北部则是绵延起伏呈脊状的丘陵地带，东部为潍河冲积平原。安丘地貌按其成因大致可划分为低山、丘陵和平原三类，地貌类型主要以平原为主，分布于市境的北部、东部和中南部，占全市总面积的52%；低山、丘陵分布于市境的西南部，占全市总面积的48%。

山区为中度切割低山，分布于市境西部的郚山镇和柘山镇，主要由古老的变质岩组成，绝对标高500米—600米。沟谷呈V字形，山顶圆凸型，坡谷基岩裸露，谷底有少量洪积物堆积。丘陵为微弱切割丘陵，主

要分布于市境的西南部，山体由安山岩、玄武岩及元古代地层组成，与西邻临朐低山丘陵区相连。山坡坡角10°—20°，斜坡冲沟发育，切割微弱，沟谷呈放射状、树枝状，沟宽2米—6米，沟深5米—10米。剥蚀平原广布于安丘城区以南，大面积分布着白垩系砂岩。经长期剥蚀作用形成的低矮圆缓、波状起伏的岗地地形，标高在50米—100米，相对高差40米左右，沟谷切割较浅，约2米—5米。冲沟发育，剥蚀作用强烈，发育残坡积物，多为厚约4米左右的含碎石黏质砂土。冲积—洪积平原沿河流分布，发育最宽的为潍河的支流汶河、渠河河谷，两侧阶地总宽约300米—400米，包括河漫滩阶地，标高40米左右，高3米—5米，宽300米—1000米；超过漫滩一级阶地，分布于河床两侧，标高40米左右，阶地高约1米，宽约400米—1000米，由黏质砂土、砂质黏土及砂组成，为开阔平坦的耕作区。

境内有海拔百米以上的山158座，大都位于市境西南部。其中，海拔400米以上的有太平山、摘月山、虎眉山、擂鼓山、大安山、黄皿山、留山、城顶山、紫草山等36座，300米以上400米以下的68座，200米以上300米以下的30座，200米以下的24座。

（许　东）

**【河流】** 安丘市境内有大小河流48条，多在东、北、南部，均系潍河水系，控制流域面积1884平方公里。渠河、汶河发源于西南沂山山脉，分别于市境南、北由西向东横贯全境入潍河，属潍河重要支流。发源并流经市内，东注潍河的内河主要有洪沟河、史角河、小浯河、运粮河，以洪沟河为最长。所以市内主要河流为汶、渠、洪3条，其余小型河流纵横密布全境，绝大部分为汶、渠二河支流。汶、渠二河流域，地势平坦，土质肥沃，人口稠密，每年夏秋两季常有洪水泛滥。其他流域面积大于50平方公里的河流有红河、鲤龙河、店子河、史角河、老子河、凌河、小汶河、会狗子河、小浯河、温泉河、墨溪河、河西村河、大路河以及大苑河。境内河流的特点是源短流急，上陡下坡，水量不均，季节性强。

汶河　安丘“母亲河”，潍河最大支流，源于沂山北麓，流经临朐县、昌乐县，自安丘市大盛镇西山北头村北入安丘境内，由原黄旗堡镇夹河套村东北入潍河。流域面积1706平方公里，干流长107.5公里，境内长62公里，有大盛河、鲤龙河、温泉河、凌河、小汶河、墨溪河6条支流，主要拦蓄工程有牟山水库（大(2)型）1座，三里庄、王家楼子、卧龙闸、青云湖、彭家洼、王封、庵顶7座拦河坝，年可拦截有效水量1.3亿立方米。

浯河　官庄大桥以下称渠河，源于临朐县沂山镇大官庄村，流经临朐县、安丘市、诸城市、峡山区4地，自柘山镇入境，流经石埠子镇、官庄镇，由景芝镇出境。干流全长100余公里，境内长度69.5公里。流域内有店子河、老子河等支流。

洪沟河　源于兴安街道劈雷山村（119°3′56″，36°11′26″），河道讫点位于景芝镇建胜村北景黄路桥东（119°23′52″，36°20′40.8″），洪沟河在峡山区汇入峡山水库。安丘市境内洪沟河河道总长42.29公里，流域面积356.6平方公里，流经兴安街道、官庄镇、金冢子镇、景芝镇，河道宽度15米—103米。

会沟子河　源于石堆镇王里居村（东经119°21′56″，北纬36°25′14″），在景芝镇八里埠村北景黄路桥东（东经119°07′15″，北纬36°18′09″）汇入洪沟河。会沟子河河道总长13.8公里，流域面积69.2平方公里，河道平均宽度10米—46米，干流平均比降0.0012m/m，河道流经石堆镇、景芝镇和峡山区王家庄街道，其中在石堆镇5公里、景芝镇2.3公里，峡山区6.5公里。

刘家尧河　源于安丘经济开发区灵山官庄（119°12′11.49″，36°31′32.73″），于云湖路（119°15′27.88″，36°30′44.32″）汇入汶河。刘家尧河河道总长6.71公里，流域面积13.6平方公里，河道最大宽度280米，最小宽度40米，干流平均比降0.0073m/m，河道全线位于安丘市境内。

墨溪河　干流分东中西三段，东段源于金冢子镇金堆村（119°14′55.15″，36°20′08.88″）；中段源于兴安街道田家官庄村（119°12′59″，36°21′19.04″）；西段源于兴安街道小石泉村（119°11′56″，36°22′38.69″）。于大汶河旅游开发区莲花山大桥下游700米处汇入汶河。墨溪河河道总长31.4公里，流域面积66.3平方公里，流经金冢子镇、兴安街道、大汶河旅游开发区，河道平均宽度20米—40米。

石龙河　源于安丘经济开发区北环路南侧（119°10′13.18″，36°31′23.25″），于新安街道刘家营子村南（119°11′21.03″，36°27′57.05″）汇入小汶河。石龙河河道总长7.3公里，流域面积13.2平方公里，河道平均宽度30米—100米，干流平均比降0.0063m/m，河道自上游依次流经安丘经济开发区（境内0.97公里）、新安街道（境内6.33公里）。

史角河　源于金冢子镇水右官庄村（119°15′38.53″，36°20′38.87″），于大汶河旅游开发区孙家围子村（119°12′38.09″，36°27′52.88″）流入峡山区境内，在峡山区境内汇入潍河。史角河河道总长26.5公里，其中安丘境内22.5公里，流域面积138平方公里，位于金冢子镇（4.6公里）、石堆镇（5.3公里）、大汶河旅游开发区（12.6公里）境内，河道宽度8米—300米。

小汶河　源于昌乐县营丘镇刘寺官庄村，在安丘市新安街道汇入

汶河，小汶河全长17公里，流域面积80.9平方公里。小汶河（安丘段）始于新安街道黑牛冢村北（东经119° 09′ 06.4″、北纬36° 28′ 39.30″），在新安街道岔河子村东北（东经119° 12′ 38.20″、北纬36° 27′ 52.80″）最终汇入汶河，在安丘境内流经新安街道，全长5.95公里，河道宽度10米—90米，干流平均比降0.0014m/m。

小浯河　源于金冢子镇班家官庄村（119° 15′ 51.50″，36° 19′ 52.04″），于景芝镇鹿村（119° 22′ 35.55″，36° 19′ 6.18″）汇入洪沟河。小浯河河道总长17.23公里，其中金冢子镇境内长度3.65公里，景芝镇境内13.58公里，河道宽度1米—60米。

许营河　源于安丘经济开发区石旺庄村（119° 14′ 39.29″，36° 32′ 36.80″），于安丘经济开发区大朱旺村东北（119° 17′ 09.23″，36° 31′ 47.94″）汇入汶河。许营河河道总长5.5公里，流域面积12.3平方公里，均位于安丘经济开发区境内，河道平均宽度10米—170米。

运粮河　源于景芝镇西古河村渠河支流（119° 14′ 6.94″，36° 12′ 20.91″），于景芝镇芝泮村西北（119° 20′ 49.29″，36° 14′ 45.22″）汇入洪沟河。运粮河河道总长13.68公里，流域面积20.6平方公里，河道平均宽度5米—15米，干流平均比降0.0015m/m，河道全线位于景芝镇内。

大苑河　位于柘山镇境内，源于柘山镇柳沟村（东经118° 51′ 31″，北纬36° 10′ 51″），途经北章庄村、南章庄村、董家车庄村、隋家河村、解家车庄村、程家车庄村、陈家车庄村、大苑二村、大苑一村，在大苑一村汇入李家沟水库（东经118° 53′ 56″，北纬36° 6′ 16″）。河道全长约为11.2公里，河床宽度9米—56米。

河西村河　位于郚山镇境内，全长12公里，河西村河源于郚山镇马家旺村（东经118° 48′ 13″，北纬36° 12′ 12″），流经小张家庄、陈湾崖村、郝家旺村、牟家沟村、云家庄子水库、云家庄子村、双埠村、亭子村、店子村、贾孟村、石河村、卜家庄村、河西村，最终由大盛镇牛沐村汇入鲤龙河（东经118° 51′ 19″，北纬36° 16′ 45″）。

老子河　位于柘山镇和石埠子镇境内，源于柘山镇范家沟村以西约1.7公里处（东经118° 54′ 48″，北纬36° 12′ 35″），流经范家沟村、北邱家庄村、祝家庄村、东古庙村、西古庙村、曹家河村、大老子一村，流入于家河水库，经水库溢洪道汇入南部渠河（东经118° 58′ 19″，北纬36° 06′ 44″）。河道全长14.6公里，其中柘山镇境内河道全长12公里、石埠子镇境内河道全长2.6公里，河床宽度25米—55米。

鲤龙河　源于郚山镇大泉子村（118° 44′ 32″，36° 12′ 33″），自大盛镇小庵子东北（118° 53′ 13″，36° 19′ 41″）汇入汶河。流经郚山镇大泉子村、簸箕掌村、刘家峪村、小陡山村、大陡山村、杜家庄村、李家集子村、南逯村、梁家庄村、泥沟村、黄崖头村、房家庄村，经牛沐村入大盛镇，流经大盛镇牛沐村、后沟村、西辛兴村、东辛兴村、西石崖子村、窦家庄子村、娄家村、西田庄村和小庵子村。鲤龙河河道总长23.36公里，其中郚山镇境内长14.81公里，大盛镇境内长8.55公里，河道宽度20米—100米。

墨黑河　位于郚山镇境内，全长7公里，源于郚山镇杨家河村东南角约63米处（东经118° 53′ 51″，北纬36° 13′ 32″），经杨家河塘坝、杨家河村南、郭家河村南、松林村南约10米、崖洼水库、崖洼村南、墨黑村南、小洼村西南角、河西村北，最终流入位于河西村北河西村河（东经118° 50′ 07″，北纬36° 14′ 02″）。河道内种植大量杨树、刺槐等树木，除雨季外，河道内基本无水。墨黑河起点有杨家河塘坝，中游有崖洼水库，主要功能为周围乡镇提供农田灌溉。河道两岸除个别地方衬砌外基本为天然堤防。

秋峪河　位于柘山镇境内，源于柘山镇辛庄子村（东经118° 53′ 54″，北纬36° 09′ 43″），流经郭家秋峪村、谭家秋峪村、翟家秋峪村、岳家秋峪村、夏家秋峪村，最终流入于家河水库（东经118° 55′ 55″，北纬36° 08′ 50″）。河道全长约8.15公里，河床宽度16米—55米。

石河河　位于郚山镇，源于郚山镇黄皿旺村西（118° 48′ 39″ E，36° 13′ 36″ N），沿线经郚山镇黄皿旺村、石河村，最终在石河村东头汇入河西村河（118° 50′ 21″ E，36° 15′ 15″ N），石河河为西南—东北走向，河道总长6公里。

史沟河　源于辉渠镇曹家峪村（119° 0′ 54″ N，36° 16′ 56″ E），流经辉渠镇曹家峪村、团山子村、田庄村、夏坡村、姜家庄子村，凌河街道方家埠村、土山村、秦戈庄村、贺家庄村、佘家庙村、蒲家埠村、大路村、大小路村、凌河村，最终在凌河街道北部汇入凌河（119° 04′ 33″ N，36° 22′ 17″ E）。河道全长16公里，河道比降约为6/1000。

温泉河　源于辉渠镇石山子村（118° 56′ 19″ N，36° 13′ 16″ E），流经辉渠镇范家庄子村、大桃源村、小桃源村、南后河村、温泉村、西浒崖村，凌河街道东浒崖村、南吾村、小庄村、小河口村，最终在凌河街道小北吾村以北汇入汶河（118° 55′ 59″ N，36° 20′ 09″ E）。河道全长16公里，河道起点位置河底高程202米，终点位置河底高程106米，沿线平均比降为1/160。

张北庄河　源于郚山镇闭门山村（118° 47′ 28″ E，36° 12′ 06″ N），在郚山镇张北庄北（118° 47′ 16″ E，36° 14′ 49″ N）汇入张北庄河。流

经郚山镇闭门山村、乔家宅子村、于家沟村、西庙村、曹家峪村、鲁家哨村、安山子村、张家南庄村、张北庄村。张北庄河河道总长7公里，河道宽度20米—80米。

庵子河　位于石埠子镇，源于石埠子镇裴家官庄村西北山，是一条独流入渠河河道，干流长13.8公里，流经石埠子镇裴家官庄村、北石岭村、后河村、东召忽村、宴峪村、张解村后，汇入渠河。

店子河　位于安丘市南部，河道长度28公里，源于辉渠镇胡家旺村，是一条独流入渠河河道。辉渠镇境内，流经胡家旺村、老峒峪村、岳家庄村、中峒岭村、都家庄子村；官庄镇境内店子河段，流经常家庄村、王坟村、高家庄子村、小官公村、水码头村、朵戈庄村、南李家庄村、小河口村、西利见村后，汇入渠河。

红河　位于凌河街道，起点凌河街道阳旭村，是一条独流入汶河河道，干流长9.5公里。流经凌河街道阳旭村、龙泉村、柿子园村、龙湾崖村、龙王官村。

凌河　位于安丘市南部，源于辉渠镇城顶北山，是一条独流入汶河河道，干流长23.5公里。辉渠镇境内干流长10.8公里；兴安街道境内干流长1.7公里；凌河街道境内干流长11公里。凌河街道境内，流经雷家沟村、苇园村、川里园村、秦家河村、郑家河村、刘家河崖头村、马家河崖头村、西赵家庄村、芷芳村；兴安街道境内凌河段，流经周家下庄村、郑家下庄村；辉渠镇境内凌河段，流经赵家沟村、荻鹿山前村、小麦峪村、顺流河村、西白山头村、东白山头村、李家河村、朱家河村、同歌尧村、西辉渠村、渠家河村、北辉渠村、祖官村、北尚庄村后，汇入汶河。

柿子园河　位于石埠子镇，源于石埠子镇罗家官庄西山，是一条独流入渠河河道，干流长8.2公里。流经罗家官庄村、柿子园村、蒯沟村后，汇入渠河。

水帘河　位于石埠子镇，源于石埠子镇柳河峪村西山，是一条独流入孝廉河河道，干流长12.4公里。流经柳河峪村、孟家旺村、保国山村、水帘沟村、芦家河村、上株梧村、茅子埠村后，汇入孝廉河。

水润道河　位于安丘市南部，河道长度14.6公里，源于辉渠镇张家留村西，是一条流入渠河河道。流经张家留村、水润道村、西黄庄村、前范山子村、圈河村、南郎庄村、北郎庄村、岐山村、北仕居园村、南仕居园村、雷家清河村后，汇入渠河。

孝廉河　位于安丘市南部，河道长度19.8公里。流经石埠子镇天桥子村、孝仁泉村、胡峪一村、孝廉庄村、大店村、孝河口村后，汇入渠河。

孝水河　位于凌河街道，源于凌河街道王家董孟村，是一条独流入红河河道，干流长9公里。流经王家董孟村、后李戈庄村、前李戈庄村、吴家庄村、田家村、慈埠村、栾家庄村、慈埠店子村、龙湾崖村后，汇入红河。

绪泉河　位于辉渠镇，源于辉渠镇洞西头村南山，是一条独流入凌河河道，干流长5.5公里。流经洞西村、洞西头村、绪泉村、朱家河村后，汇入凌河。

（赵东宇）

【气候】 安丘市地处鲁中山区东南部，境内属暖温带大陆性季风区半湿润气候，冬季寒冷干燥，春季干旱风大，夏季炎热多雨，秋季秋高气爽，年温适中，四季分明。

气温最冷月1月，常年月平均气温−2.8℃，历史极端最低气温零下18.7℃，出现在1981年1月27日；最热月7月，常年月平均气温26.0℃，历史极端最高气温40.1℃，出现在1968年6月11日。降水年际变化较大，年内分配不均，旱涝灾害时有发生。常年年平均降水量630.6毫米，一日最大降水量217.2毫米，出现在2018年6月26日。常年年平均日照时数2435.5小时，占可照时数55%。年平均风速2.7米/秒，年最多风向南东南。常年年蒸发量1724.5毫米。年平均无霜期182.8天。常年最大冻土深度49厘米，出现在1983年2月。常年最大积雪深度16厘米，出现在1991年1月6日。常年平均大雾日数26.9天，大雾最多出现日数51天，出现在1990年。常年平均大风日数13.2天，常年大风最多出现日数40天，出现在1997年。常年平均雷暴日数25.5天，常年雷暴最多出现日数37天，出现在1990年。（注：常年平均指1981年—2010年30年平均）

主要气象灾害有大风、冰雹、暴雨、雷暴、干旱、寒潮、干热风等。大风灾害主要发生在冬春季和夏季；冰雹灾害主要出现在4月下旬到6月、9月；干热风主要出现在5月—6月中旬，正是小麦抽穗到成熟期，容易造成小麦减产。

（李方臻）

# 自然资源

【土地资源】 安丘市位于山东省中部偏东，总体地势西高东低，地势随泰沂山脉延伸自西向东北倾斜，最高点为西南边缘的太平山，海拔523米，最低点是大汶河旅游开发区蔺家官庄村北，海拔34.5米。西南部为群山隆起的低山区；中北部则是绵延起伏呈脊状的丘陵地带；东部为潍河冲积平原。安丘地貌按其成因大致可划分为低山、丘陵和平原三类，地貌类型主要以平原为主，分布于市境的北部、东部和中南部，占全市总面积的52%；低山、丘陵分布于市境的西南部，占全市总面积的48%。根据2019年安丘市国土调查结果，全市土地总面积171160.06

公顷，其中农用地 141787.75 公顷、建设用地 23335.5 公顷、未利用地 6036.81 公顷。

【矿产资源】 安丘境内矿产资源丰富、种类多，发现矿种 37 种，占全省发现矿种的 24.67%，占潍坊市发现矿种的 45.67%，有 20 种矿产探明一定储量，其中能源矿产 1 种、金属矿产 4 种、非金属矿产 14 种、水汽矿种 1 种。开采矿种 17 种，主要是建筑石料用灰岩、水泥用灰岩，砖瓦用页岩、冶金用白云岩、玻璃用白云岩、建筑用玄武岩、方解石、重晶石、普通萤石、水泥配料用黏土、膨润土、陶瓷用砂岩、铁矿石、铅锌矿等。

境内矿产资源分布相对集中，区域矿产特色明显。金属矿产多集中分布在市境西南部的大盛、辉渠两镇，凌河、柘山、石堆等镇亦有零星分布；非金属矿产多集中在西南部山区的凌河、辉渠、石埠子、柘山等镇街。开采的矿区中，建筑石料用灰岩矿区和玻璃用白云岩矿区主要分布在辉渠镇；水泥用灰岩矿区和冶金用白云岩矿区主要分布在石埠子镇；重晶石矿区主要分布在大盛镇和景芝镇；砖瓦用页岩矿区主要分布在大盛镇、金冢子镇和大汶河旅游开发区；铅锌矿区主要分布在大盛镇；玄武岩矿区主要分布在大汶河旅游开发区。

（许　东）

【水资源】 全市人均占有水资源量 332 立方米，与全省人均占有量（334 立方米）基本一致；亩均占有水资源量 250 立方米，略低于全省亩均占有量（263 立方米）。年际、年内变化较大。根据全市多年平均雨量资料、牟山水库径流资料统计，地区降雨量及径流量的年际、年内分配不均，水资源空间分布亦不均匀，由西南向东北逐渐减少。市境西南山区多为山地、丘陵，降水量和河川径流量均较大，呈现“水多地少”特点。而东北部地区多为平原，降水量及河川径流量相对较小，呈现“水少地多”的特点。连丰、连枯年份出现较多，造成水旱灾害频繁，水资源开发利用难度大。

地表水资源量是河流、湖泊、水库等地表水体中由当地降水形成的可以逐年更新的动态水量，地下水资源量主要指与大气降水和地表水体有直接补排关系的矿化度小于 2 克 / 升的浅层淡水资源量。全市多年平均地表水资源量 21676 万立方米，地下水资源量 16799 万立方米，重复计算 7003 万立方米，水资源总量 31472 万立方米，平均资源模数 18.4 万立方米 / 平方公里。全市地表水可利用量 16682 万立方米，地下水资源量可开采量 11084 万立方米，水资源可利用总量 24103 万立方米，水资源可利用率 76.6%。

（赵东宇）

【动植物资源】 境内生物资源丰富，有植物 146 科、598 属、1400 余种，动物 350 余种。

野生动物　兽类主要有狐狸、狼、獾、猞猁、野兔、刺猬、黄鼠狼等。鸟类主要有麻雀、喜鹊、灰鹊、燕子、黄鹂、画眉、斑鸠、猫头鹰、啄木鸟、布谷鸟、大雁、野鸭等。水生动物有鱼、虾、蟹、蚌、甲鱼、蛙等。另外常见的野生动物还有蛇、蝎子、蚯蚓、蜥蜴、壁虎、蚂蚁、蜈蚣等。养殖的野生动物主要有红腹锦鸡、白腹锦鸡、鸳鸯、疣鼻天鹅、蓝孔雀、环颈雉、猕猴、黑熊、鸵鸟、天鹅、火鸡。

鸟类　境内主要野生鸟类有一级白鹳、大天鹅、丹顶鹤。二级雀鹰、栗鸢、凤头蜂鹰、大鵟、灰脸鵟鹰、鹊鹞、红隼、红脚隼、灰鹤、白枕鹤、斑头鸺鹠、纵纹腹小鸮、白额雁、小天鹅、绿头鸭、花脸鸭、绿翅鸭、黑水鸡、松雀鹰、苍鹰、凤头蜂鹰、红角鸮、雕鸮、斑头鸺鹠、纵纹腹小鸮、白鹭、鸿雁、豆雁。其他鸟类：麻雀、喜鹊、灰喜鹊、乌鸦、大山雀、山草鸡、鸽、野山鸡、猫头鹰、斑鸠、杜鹃、翠鸟、戴胜、黄莺等。

植物资源　境内植物资源包括林木、果树、花卉、药草、野草、野菜和农作物等。其中木本植物 48 科、83 属、139 种。近年来，树种引进逐渐增多，树种树量逐步扩大。用材树主要树种有杨树、黑松、刺槐、国槐、悬铃木、侧柏、柳树、白榆、楸树、臭椿、桑、楝、泡桐、银杏、梓、檀、杜梨、麻栎、枫杨等；经济林木以樱桃、草莓、板栗、苹果、梨、核桃、红冠蜜桃、枣、柿子、山楂、杏、葡萄、石榴、李子、桑、花椒、皂荚、文冠果等为主；灌木主要以酸枣、黄荆、胡枝子、杞柳、白蜡、紫穗槐、簸箕柳为主；藤本有葛藤、紫藤、野蔷薇等；观赏树有雪松、龙柏、桧柏、黄杨、黄栌、红枫、紫叶李、蜡梅、连翘、合欢、丁香、女贞、紫薇、蜀桧，黄金槐、金叶国槐、紫叶矮樱、扶芳藤、北海道黄杨、黄金柳、龟甲冬青、红花继木、南天竹、挪威枫、北美红枫、北方红栎、茶条槭、美国枫香、美国稠李等。

药用植物 255 种，主要有丹参、苦参、远志、香附、柴胡、半夏、酸枣、漏芦、茜草、反白草、益母草、车前草、地锦草、凤仙草等。

可作饲料的杂草有 46 科、186 种，可供食用的野菜有苦菜子、曲曲芽、马齿苋、大蓟、灰菜等。

# 政区　人口　民族

【行政区划】 2020 年 6 月 30 日，凌河撤镇设街道。至年底，全市辖 9 个镇、3 个街道、2 个开发区，有 125 个社区，其中城市社区 21 个，分别是：兴安街道东关社区、十二户社区、三合社区、城北社区、银杏社区、兴安社区、城里社区、城西社

区、宋家园社区、城南社区、永安社区；新安街道富华社区、嘉华社区、汶华社区；经济开发区明湖社区、锦湖社区、云湖社区；大汶河旅游开发区贾戈社区、长安社区、幸福里社区、青云社区。农村社区104个，分别是：经济开发区青云湖社区、青龙山社区、李门社区、青龙湖社区、许营社区；新安街道城中社区、城北社区、汶中社区、城西社区、汶北社区、关王南社区、关王北社区；兴安街道永安社区、城北社区、汶南社区、和平路社区、韩家后社区、白芬子社区、四海社区、三十里铺社区、葫芦埠社区、石泉社区；大汶河旅游开发区田戈社区、五里社区、中心社区、王封社区、贺戈社区、许戈社区、担山社区、朱聊社区；景芝镇临北社区、龙泉社区、宋官疃社区、景西社区、景城社区、景南社区、景东社区、酒城社区、景北社区、临东社区、新城社区、临西社区；凌河街道凌河社区、拥翠园社区、儒林社区、郑家河社区、偕户社区、赤埠社区、红沙沟社区、水西社区、慈埠社区、光甫社区；石埠子镇镇中社区、召忽社区、山前社区、张靳社区、庵上社区、坡子社区、胡峪社区、株梧社区、镇北社区；大盛镇向阳社区、金湖社区、银湖社区、龙河社区、龙山社区、盛阳社区、汶河社区；辉渠镇辉渠社区、峰山社区、留山社区、歌尔社区、峒峪社区、夏坡社区、温泉南社区、雹泉社区、温泉北社区；郜山镇滨河社区、龙河社区、镇北社区、南逯社区、墨黑社区；石堆镇甘泉社区、亭子社区、中心社区、莲池社区；柘山镇古庙社区、华家宅社区、老子社区、秋峪社区、车庄社区、薛家庄社区；官庄镇管公社区、官庄社区、河洼社区、坡庄社区、寨庄社区、朱家庄社区；金冢子镇金东社区、金南社区、金北社区、金中社区、金安社区、金堆社区。有866个村（居）委会。

（曾艳艳）

【人口】 2020年，全市户籍总人口977178人，293551户。其中男性500746人，占总人口的51.24%；女性476432人，占总人口的48.76%。0岁—17岁207237人，18岁—34岁200605人，35岁—59岁348206人，60岁及以上221130人。全市城镇人口总数433483人，占全市总人口44.36%。

（辛晓东）

【民族】 全市常住少数民族人口1112人，占总人口1.09‰。其中，男性302人，女性810人，涉及34个民族，呈散杂居状态。人数相对较多的少数民族有满族248人、白族122人、黎族78人、彝族78人、傈僳族76人、蒙古族71人、苗族67人、壮族64人、朝鲜族62人、回族56人，其他民族人数较少。外来流动少数民族人口约1821人，主要为彝族、满族、回族等，主要从事清真拉面馆、新疆烧烤店（摊），以及在食品加工企业务工等职业。

（蒋慧敏）

【经济社会发展】 2020年，全市地区生产总值实现329.83亿元，同比增长3.2%；完成固定资产投资186.42亿元，增长6.4%；完成一般公共预算收入25.99亿元，增长4.8%。城镇、农村居民人均可支配收入分别增长3.5%和6.2%。

产业转型实现新突破　强力攻坚“双招双引”，新引进中科腾森高端智能设备制造、中粮集团90万吨小麦深加工、国合未来绿色产业集群总部基地、今麦郎饮品等重点项目136个，总投资401.5亿元；引进“国家级重点人才40名。全面加快七维高性能水性涂层材料、韵达和圆通快递电商总部等90个重点项目建设，26个项目入选省、潍坊市级重点项目。深入实施产业“两培两育”工程，工业技改投资增长155.2%，食品加工、装备制造产业产值分别增长9.1%、8.7%；规划建设山东半岛电子科技产业园，电子信息、节能环保产业产值分别增长75.2%、13.9%。兑现减税降费等扶持政策2.8亿元，支持企业转型升级、降本增效，61家企业纳入国家科技型中小企业库，蓝想环境科技获评国家级专精特新“小巨人”企业，金鸿新材料、博阳机械等8家企业被评为省制造业单项冠军、省“瞪羚”企业。

乡村振兴取得新成效　统筹涉农资金10亿元，实施重点项目31个，正大360万只蛋鸡全产业链、华尔兹禽产业链等项目加快建设。积极推动农业“三化”转型，新增高标准农田5.5万亩、高效大棚5500亩，建成智慧农业三产融合大数据中心，发布“安品味来”农产品区域公用品牌，被评为国家级农业综合标准化示范市、国家农产品质量安全县、省优质产品基地，官庄镇创建为全国农业产业化强镇，安丘大葱、安丘大姜入选中国首批受欧盟保护地理标志产品。投资2.9亿元，新修改造重点农村公路、老油路299公里，农村供电线路234公里。坚决抓好省环保督察“回头看”反馈问题整改，完成39处废弃矿山生态治理。在潍坊市率先推行“林长制”，成片造林1.9万亩。汶河创建为省美丽示范河湖。强力推进农村“三清一增”，拆除农村“违旧残”2万处，促进村集体增收1532.8万元。脱贫攻坚成效显著，发放项目收益2862.9万元，整改问题1.4万余个，顺利通过省级考核验收。深入开展农村人居环境整治，投资8.9亿元，完成896个村庄“户户通”，新建改造自然村公厕147个，改造危房351户、户厕6631个，村庄规划、亮化实现全覆盖，顺利通过三年行动省级评估验收，景芝镇和新安街道丘家庄等9个村被确定为省乡村振兴“十百千”工程示范创建单位，4个村被评为省级美丽乡村示范村，7个村获评A级景区村庄，成功创建为

省级全域旅游示范区；市电影公司被评为全国服务农民服务基层文化建设先进集体。

**改革开放迈出新步伐** 争取实施国家、省试点18个，多项改革举措获得省、潍坊市领导肯定批示。国有企业和经营性事业单位改革取得重大突破，新组建6家国有集团公司，9个经营性事业单位基本完成转企改制，国有资产布局进一步优化。全面完成开发区体制机制改革、盐业体制改革，凌河完成撤镇设街道。扎实推进“一次办好·流程再造”国家政务服务标准化试点，全面推行告知承诺制，新增市场主体同比增长71.8%。争取上级非普惠性资金13.4亿元，同比增长22.9%。成功举办2020首届中国安丘出口农产品博览会，设立国际贸易综合服务中心，新增海关出口企业74家，进出口总额、实际利用外资同比分别增长18.1%和210%，被认定为全省首批农产品出口产业集聚区。强化金融服务实体经济能力，稳步推进安丘农商行赴港上市，新增信贷投放53.9亿元，增长12.9%。大力推进土地节约集约利用，盘活低效闲置用地1098亩，清理批而未供土地6573亩，辉渠镇入选国家级全域土地综合整治试点。

**民生福祉实现新提升** 投资3.2亿元，新修改造市政道路9条、11.2公里，兴安大桥、东外环北延工程建成通车，206国道安丘收费站关闭拆除；垃圾焚烧发电项目顺利推进，市污水处理厂、景芝污水处理厂提标改造全面完成，汽车北站、新时代文明实践中心、新殡仪馆建成投用；完成老旧小区改造5.6万平方米，小区采暖直管到户改造150万平方米，城市品质和综合承载力进一步提升。教育事业优先发展，投资5.2亿元，开工建设中小学校6处、普惠性标准化幼儿园5处，招聘教师296名。食品科技职业学院主体竣工，将结束安丘没有高校的历史。完成197所学校消防抗震安全整治，校园安全水平进一步提升。“健康安丘”深入推进，开工建设市立医院新院，人民医院北院感染病房楼主体完工，建成核酸实验室4处、医养结合型卫生院4个、村级卫生室154个；圆满承办省第十届全民健身运动会开幕式，创建为省级健康促进市、省级医养结合示范先行市。社会保障更加有力，发放创业担保贷款3亿元，扶持创业2026人，新增城镇就业7500人，创建为省级创业型城市。大力发展夜间经济，新建便民市场4处、开放夜市11处。城乡低保等社会救助保障标准大幅提高。深入开展扫黑除恶专项斗争，强力推进“一网五中心”建设和“小案侦防”，110有效警情同比下降3.3%，连续5年保持进京非访零登记，社会大局持续和谐稳定。

**政府建设得到新加强** 深入贯彻全面从严治党要求，高标准抓好省委巡视整改落实，担当实干，聚力攻坚，政府的公信力、执行力全面增强。认真执行市人大常委会决议决定，自觉把民主政治协商纳入决策程序，办理人大代表建议50个、政协委员提案117件。深入推进依法行政，受理行政复议案件92件，审核政府合同77个。扎实办好12345政务服务热线，办理群众诉求6.6万件，同比增长49.1%。高质量开展第七次全国人口普查，外事、民族宗教、双拥共建、妇女儿童、老龄、审计、人防、气象、史志、档案等工作取得新进步。

**2020年安丘市经济社会发展主要指标一览表**

| 指标名称 | 单位 | 数值 | 比上年（%） |
|---|---|---|---|
| 地区生产总值 | 亿元 | 329.83 | 3.2 |
| 第一产业增加值 | 亿元 | 53.74 | 2.7 |
| 第二产业增加值 | 亿元 | 88.86 | 2.9 |
| 工业增加值 | 亿元 | 62.57 | 4.4 |
| 第三产业增加值 | 亿元 | 187.23 | 3.5 |
| 规模以上工业总产值 | 亿元 | 347.62 | 6.6 |
| 高新技术产业产值占规模以上工业总产值比重 | % | 101.17 | 29.1 |
| 规模以上工业营业收入 | 亿元 | 345.41 | 8.8 |
| 规模以上工业利税总额 | 亿元 | 19.40 | 17.5 |
| 规模以上工业利润总额 | 亿元 | 11.78 | 48.3 |
| 固定资产投资 | 亿元 | 186.42 | 4.9 |
| 商品房屋销售面积 | 万平方米 | 75.54 | 4.2 |
| 社会消费品零售总额 | 亿元 | 104.77 | 0.1 |

续表

| 指标名称 | 单位 | 数值 | 比上年（%） |
| --- | --- | --- | --- |
| 限额以上服务业营业收入 | 亿元 | 3.76 | -0.3 |
| 进出口总额 | 亿元 | 77.16 | 18.4 |
| 出口总额 | 亿元 | 63.43 | 9.2 |
| 进口总额 | 亿元 | 13.73 | 93.9 |
| 一般公共预算收入 | 亿元 | 25.99 | 4.8 |
| 一般公共预算支出 | 亿元 | 49.60 | 2 |
| 税收总收入 | 亿元 | 34.31 | -0.2 |
| 第二产业提供税收 | 亿元 | 18.00 | 4.5 |
| 第三产业提供税收 | 亿元 | 16.25 | -5 |
| 各项存款 | 亿元 | 582.65 | 17.2 |
| 住户存款 | 亿元 | 448.23 | 17.5 |
| 各项贷款 | 亿元 | 473.02 | 12.9 |
| 私营企业单位数 | 户 | 23757 | 26.1 |
| 个体工商户户数 | 户 | 89655 | 16.4 |
| 全体居民人均可支配收入 | 元 | 29005 | 4.5 |
| 城镇居民人均可支配收入 | 元 | 37669 | 3.5 |
| 农村居民人均可支配收入 | 元 | 20351 | 6.2 |
| 农林牧渔服务业增加值 | 亿元 | 3.02 | 7.7 |
| 粮食播种面积 | 万公顷 | 5.35 | 0.21 |
| 粮食总产 | 万吨 | 32.37 | 0.75 |
| 无公害农产品、绿色食品、有机农产品和农产品地理标志获证企业 | 家 | 35 | —— |
| 肉、蛋、奶总产 | 万吨 | 15.39 | 21.3 |
| 水产品总产 | 万吨 | 0.25 | -3.85 |
| 新增造林面积 | 万公顷 | 0.13 | 15.3 |
| 林木绿化率 | % | 17.28 | 5.5 |
| 农业机械总动力 | 万千瓦 | 150.5 | 26.29 |
| 农作物耕种收综合机械化水平 | % | 85 | 1.31 |
| 有资质的建筑企业 | 家 | 32 | 23.1 |
| 建筑业总产值 | 亿元 | 108.6 | 2.4 |
| 国省道通车里程 | 公里 | 153.19 | —— |
| 高速公路通车里程 | 公里 | 30.3 | —— |
| 电信业务总量 | 亿元 | 4.78 | 3 |
| 邮政业务总量 | 万元 | 8839.40 | 6.17 |
| 固定电话用户 | 万户 | 7.22 | 26.67 |
| 移动电话用户 | 万户 | 81.71 | -3.76 |

续表

| 指标名称 | 单位 | 数值 | 比上年（%） |
| --- | --- | --- | --- |
| 互联网用户 | 万户 | 22.17 | -1.91 |
| 市政公用设施投资 | 亿元 | 2.30 | 50.24 |
| 村镇建设投资 | 亿元 | 0.26 | 8.7 |
| 国家 A 级旅游景区 | 家 | 8 | —— |
| 3A 级以上旅游景区 | 家 | 4 | —— |
| 接待国内外游客 | 万人次 | 482.71 | -40.12 |
| 实现旅游消费总额 | 亿元 | 47.84 | -49.98 |
| 中等职业学校 | 所 | 1 | —— |
| 在校生 | 人 | 4295 | —— |
| 普通高中学校 | 所 | 5 | —— |
| 在校生 | 人 | 15543 | 15.65 |
| 初级中学 | 所 | 27 | —— |
| 在校生 | 人 | 39831 | -2.88 |
| 小学 | 所 | 58 | 3.57 |
| 在校生 | 人 | 46555 | -5.12 |
| 取得重要科技成果 | 项 | 10 | —— |
| 专利申请量 | 件 | 1560 | 24.01 |
| 授权专利 | 件 | 1094 | 42.95 |
| 博物馆 | 个 | 1 | —— |
| 档案馆 | 个 | 1 | —— |
| 公共图书馆 | 所 | 1 | —— |
| 文化馆 | 个 | 1 | —— |
| 全国重点文物保护单位 | 处 | 2 | —— |
| 省级文物保护单位 | 处 | 11 | —— |
| 广播人口综合覆盖率 | % | 98.7 | 0.4 |
| 电视人口综合覆盖率 | % | 99.2 | 1.74 |
| 医疗卫生机构 | 所 | 355 | —— |
| 医疗机构核准登记床位 | 张 | 4586 | 15.20 |
| 医疗卫生专业技术人员 | 人 | 3911 | 0.36 |
| 新建公共健身场地 | 个 | 95 | 95.6 |
| 参加市级及以上体育比赛获奖牌 | 枚 | 295 | 8.5 |
| 职工基本养老保险参保人数 | 万人 | 11.60 | 11.75 |
| 职工基本医疗保险参保人数 | 万人 | 12.61 | 10.95 |
| 失业保险参保人数 | 万人 | 6.40 | 6.67 |
| 工伤保险参保人数 | 万人 | 9.80 | 20.4 |

续表

| 指标名称 | 单位 | 数值 | 比上年（%） |
| --- | --- | --- | --- |
| 生育保险参保人数 | 万人 | 7.18 | 52.74 |
| 居民基本养老保险参保人数 | 万人 | 53 | —— |
| 居民医疗保险参保人数 | 万人 | 71.47 | -0.98 |
| 城镇最低生活保障人数 | 人 | 461 | 0.4 |
| 年人均保障标准 | 元 | 8628 | 23.96 |
| 农村最低生活保障人数 | 人 | 9237 | 21.88 |
| 年人均保障标准 | 元 | 6444 | 23.92 |
| 养老服务机构和设施 | 个 | 90 | —— |
| 各类养老床位 | 张 | 3133 | —— |
| 人口自然增长率 | ‰ | -2.10 | —— |

（市统计局，市直有关部门）

**【“十三五”发展成果】** 综合实力的大幅跃升　2020年全市实现地区生产总值329.8亿元，年均增长5.2%。五年累计完成固定资产投资1256.9亿元。完成一般公共预算收入25.99亿元，是2015年的1.36倍。全市纳税过千万元企业由35家发展到49家。金融机构存款余额和城乡居民储蓄余额分别达到582.6亿元和448.2亿元，分别是2015年的1.6倍、1.7倍。

新旧动能的接续转换　实施过亿元项目278个、总投资840亿元。工业转型步伐加快，新增省级以上科技创新平台11家，77家企业获评省级以上“隐形冠军”“专精特新”“瞪羚”和准“独角兽”企业，“四新经济”、高新技术产业产值占比分别达到25%、29.1%。农业供给侧结构性改革持续深化，培育省级以上新型农业经营主体42家，“三品一标”农产品发展到484个，创建为全国农村产业融合发展试点示范县、国家蔬菜技术标准创新基地、全国出口食品农产品质量安全示范区，安丘农谷被评为国家农村产业融合发展示范园。现代服务业提质增效，新引进金融机构9家，建成4A级景区3处、3A级景区5处，被评为全国电子商务进农村综合示范县、省级优秀旅游城市。

改革开放的持续深化　统筹推进67项国家和省重大改革试点，在农产品质量安全监管、基层社会治理等领域创新推出一批先进经验，走在了全省全国前列。农村集体产权制度改革、“营改增”、党政机关公车改革全面完成，“放管服”、预算管理制度、国家基本药物制度、综合行政执法体制等重点领域改革扎实推进，被评为全国财政管理工作先进典型县。着力破解要素瓶颈，报批各类建设用地1.6万亩，盘活低效闲置用地9011亩；引进硕士以上高层次人才899人。进出口总额年均增长4%，累计利用外资17.6亿元，被认定为国家级外贸转型升级示范基地。

城乡发展的全新格局　城市功能更加完善，累计投资27.5亿元，新修改造市政道路75条、134.2公里，新建汶河大桥3座，建成区面积扩大到63.9平方公里，城区绿化覆盖率达到42.3%，创建为国家园林城市、国家节水型城市。潍日高速建成通车，京沪高铁二通道（潍新高铁）、济青高速中线（潍青高速）等一批重大交通基础设施加快推进。特色城镇活力迸发，完成小城镇投入125亿元，景芝、辉渠被评为省历史文化名镇，郚山、柘山被评为省美丽宜居小镇。乡村振兴扎实推进，新修改造重点农村公路、旅游路1095公里，创建为省“四好农村路”示范县；圆满完成农村人居环境整治三年行动任务，农村基础设施日益完善，村容村貌大幅改善，群众幸福指数不断提升，被评为全国农村幸福社区建设示范市。

三大攻坚战的决定性成果　全力打好脱贫攻坚战，累计投入扶贫资金3亿元，实施产业扶贫项目149个，40个省定贫困村全部退出、所有贫困户稳定脱贫，贫困人口人均年收入突破1万元，是2015年的3.4倍。扎实推进污染防治攻坚战，高质量完成玻璃钢行业综合整治，关停取缔“散乱污”企业255家，PM2.5、PM10年均浓度分别比2015年改善30%以上；全面落实“河（湖）长制”，市控以上河流水质明显改善，集中式饮用水水源地水质达标率100%；争取实施有机肥替代化肥、畜禽粪污资源化利用、秸秆综合利用3个国家级试点，土壤环境质量明显改善。坚决打好防范化解重大风险攻坚战，处置不良贷款62.5亿元，“破圈解链”工作取得突破性进展，金融生态环境持续优化；扫黑除恶专项斗

争成果显著，10 年以上信访积案全部清零，圆满完成党的十九大和“新中国成立 70 周年”安保维稳任务，创建为省食品安全市、安全生产先进县、综合减灾示范市。

**社会事业的全面进步** 民生支出占一般公共预算支出比重连年保持在 80% 以上。投资 20 亿元，新建改扩建安丘一中、安丘二中等中小学校 48 处、普惠性标准化幼儿园 48 处，招聘教师 1443 名，全面完成校舍标准化建设、破解“大班额”和“全面改薄”任务。投资 15 亿元，新建人民医院北院、妇女儿童保健中心和 10 处镇级卫生院，人均预期寿命提高至 79.1 岁。青云山文化广场、市民之家建成投用，市图书馆晋升“国家一级馆”，中国共产党历史教育馆在辉渠留山建成开馆，成功举办世界国际象棋青少年锦标赛等一批高水平赛事，创建为省级文明城市、文化强省建设先进市。“温比亚”“利奇马”台风洪涝灾害水毁项目全部完成修复重建。实施棚改 1.74 万套，改造老旧小区 18 个，分配公租房 1366 套，保障性住房水平明显提高。投用新能源电动公交车 200 辆，对 12 条农村客运线路进行公交化改造。企业退休人员基本养老金提高 6.6%，城乡低保、特困供养、残疾人“两项补贴”等保障政策全部落实到位。

**【“十四五”发展目标】** **综合实力更强** 地区生产总值年均增长 8% 以上，力争突破 480 亿元；固定资产投资年均增长 8%，力争累计完成 1200 亿元以上；一般公共预算收入年均增长 5% 以上，力争达到 35 亿元；规模以上工业企业突破 400 家，税收过千万元工业企业达到 50 家；实现企业上市 5 家。社会消费品零售总额、进出口总额年均分别增长 5%。

**发展质量更高** 产业迈向中高端水平，形成以现代特色农业为基础，食品加工、装备制造、节能环保、电子信息等 4 个百亿级产业集群为主体，现代服务业为支撑的现代产业体系，三次产业比例优化为 10 ∶ 40 ∶ 50。互联网、大数据、人工智能与各产业深度融合，产业数字化转型全面加速，高新技术产业产值占比提高到 40% 以上。

**城乡格局更优** 建成“多规合一”的国土空间规划体系，城镇、工业、农业和生态空间布局更加清晰。中心城区提质扩容，“一轴两带、一核多心五片区”的空间结构基本形成，城市能级、城市韧性进一步提升。特色城镇错位发展，综合承载力明显增强，到 2025 年常住人口城镇化率达到 60% 以上。乡村振兴全面推进，农村发展活力显著增强，城乡差距进一步缩小。

**生态环境更美** 经济社会全面绿色转型，能源资源配置更加合理、利用效率大幅提升；大气、水、土壤污染防治取得明显成效，主要污染物排放持续减少，空气质量达到国家二级标准以上天数不低于 275 天，市控以上河流水质稳定达标，工业固废综合利用率达到 95% 以上；国土绿化和生态修复深入推进，天蓝、地绿、水净、景美的生态优势进一步彰显。

**发展活力更足** 深度融入以国内大循环为主体、国内国际双循环相互促进的新发展格局，产业链和供应链持续优化，营商环境更加优越，创新创业活力明显增强。主动融入胶东经济圈一体化发展，成为半岛城市群的重要支点。重点领域和关键环节改革取得决定性成果，推出更多具有鲜明安丘特色、在全国全省有影响力的创新亮点。

**百姓生活更好** 城乡居民人均可支配收入稳步提高，优质教育、医疗资源扩容和区域均衡布局基本完成，群众实现更加充分更高质量就业，脱贫攻坚成果巩固拓展，多层次社会保障体系全面建成，社会文明程度和市民文明素质普遍提高，创建为全国文明城市、国家卫生城市。

**治理效能更高** 基本实现社会治理体系和治理能力现代化，大数据应用与社会治理创新深度融合，全时全程、高效有序、共融共享的城市智能管理体系基本建成。政府作用更好发挥，行政效率和公信力明显提升。“法治安丘”“平安安丘”建设取得新成效，突发公共事件应急处置能力显著增强，群众的安全感、满意度持续上升。

# 中国共产党安丘市委员会

Zhongguogongchandanganqiushiweiyuanhui

## 重要会议

**全市“不忘初心、牢记使命”主题教育总结大会** 1月13日，全市“不忘初心、牢记使命”主题教育总结大会召开。会议认真贯彻落实中央和省、潍坊市“不忘初心、牢记使命”主题教育总结大会精神，回顾总结全市主题教育工作，部署巩固拓展主题教育成果、深入落实“不忘初心、牢记使命”制度。安丘市委书记李新阁，潍坊市委第三巡回指导组组长尹文林出席会议并讲话，安丘市委副书记、代市长贾勤清主持会议，潍坊市委第三巡回指导组副组长陈蕾，安丘市委副书记刘艳芳出席会议。

**中国人民政治协商会议第十届安丘市委员会第四次会议** 1月19日，中国人民政治协商会议第十届安丘市委员会第四次会议在市政府招待所会议厅开幕，266名政协委员参加会议。住安潍坊市政协委员，市直正科级以上党政机关、事业单位不是政协委员的主要负责人，各镇街区政协委员联络室主任，政协机关各委室负责人列席会议。

**市委农村工作会议暨全市扶贫开发工作会议** 2月21日，市委农村工作会议暨全市扶贫开发工作会议召开。市委书记李新阁出席会议并讲话，市委副书记刘艳芳主持会议，市领导李建英、刘冠迎、徐剑发出席会议。

**全市“重点工作攻坚年”动员大会** 3月21日，全市“重点工作攻坚年”动员大会召开。会议贯彻落实省和潍坊市“重点工作攻坚年”动员大会精神，动员全市各级各部门聚焦重点、全力攻坚，奋力开创现代化高品质城市建设新局面。市委书记李新阁出席会议并讲话，市委副书记、市长贾勤清主持会议，刘艳芳、任海燕、李广庆等市级领导班子成员参加会议。

**全市党政联席会议** 4月3日，全市党政联席会议召开。市委书记李新阁出席会议并讲话，市委副书记、市长贾勤清主持会议，刘艳芳、任海燕、李广庆等市级领导班子成员出席会议。

**市委常委会省委巡视整改专题民主生活会** 4月26日，根据省委巡视反馈问题整改工作安排，市委常委会召开专题民主生活会，以省委巡视整改为主题，聚焦省委巡视反馈意见，深入剖析存在的问题和根源，进一步明确努力方向和整改措施。市委书记李新阁主持会议，市人大常委会、市政协党组主要负责人列席会议。潍坊市纪委监委、市委组织部有关负责人到会指导。

**全市干部作风建设暨警示教育会议** 4月27日，全市干部作风建设暨警示教育会议召开。会议主要针对巡视巡察、潍坊考核等暴露出的问题，动员全市上下从内心深处警醒起来，进一步转作风、提效能、抓落实，以全新的精神状态争做攻坚克难的实践者、狠抓落实的推动者，确保圆满完成年度目标任务。市委书记李新阁出席会议并讲话，市委副书记、市长贾勤清主持会议，刘艳芳、任海燕、李广庆等市级领导班子成员出席。

**中共安丘市纪委十四届六次全体会议** 4月30日，中共安丘市纪委十四届六次全体会议召开。市委书记李新阁出席会议并讲话，贾勤清、任海燕、李广庆等市级领导班子成员出席会议，市委常委、市纪委书记、市监委主任王峰贵主持会议。

**市委务虚会暨十大攻坚战点评会议** 6月10日，市委务虚会暨十大攻坚战点评会议召开。李新阁、贾勤清、刘艳芳、任海燕、李广庆等市级领导班子成员出席会议。

**市委党的建设工作领导小组会议暨全市城市基层党建工作联席会议** 6月28日，市委党的建设工作领导小组会议暨全市城市基层党建工作联

席会议召开。市委书记李新阁主持会议并讲话，市领导刘艳芳、王峰贵、李建英、刘冠迎出席会议。

全市防汛工作会议　7 月 4 日，全市防汛工作会议召开。市委书记李新阁出席会议并讲话，市委常委、副市长赵延福主持会议，副市长徐剑发出席会议。

全市农村人居环境整治暨脱贫攻坚工作专题推进会议　8 月 10 日，全市农村人居环境整治暨脱贫攻坚工作专题推进会议召开。市委书记李新阁出席会议并讲话，市委副书记、市长贾勤清主持会议，市委副书记刘艳芳，副市长徐剑发出席会议。

中国共产党安丘市第十四届委员会第十次全体会议　8 月 14 日，中国共产党安丘市第十四届委员会第十次全体会议召开。全会由市委常委会主持，市委书记李新阁作讲话。全会号召，全市各级党组织和广大党员干部要更加紧密团结在以习近平同志为核心的党中央周围，以更加饱满的热情、更加昂扬的斗志、更加务实的作风，拼出精气神，干出加速度，为加快建设现代化高品质城市而努力奋斗！

全市深化作风建设暨优化营商环境会议　9 月 7 日，全市深化作风建设暨优化营商环境会议召开。市委书记李新阁主持会议并讲话，市委副书记、市长贾勤清讲优化营商环境工作意见。刘艳芳、任海燕、李广庆等市级领导班子成员出席会议。

全市思想作风整顿暨“百日攻坚”会战动员部署会议　9 月 19 日，全市思想作风整顿暨“百日攻坚”会战动员部署会议召开。市委书记李新阁主持会议，市委副书记、市长贾勤清出席并讲话，刘艳芳、任海燕、李广庆等市级领导班子成员出席会议。

全市领导干部党的十九届五中全会精神第一期专题学习班　11 月 17 日，全市领导干部党的十九届五中全会精神第一期专题学习班在市委党校开班。市委书记李新阁作开班动员并宣讲全会精神。

中国共产党安丘市第十四届委员会第十一次全体会议　12 月 24 日，中国共产党安丘市第十四届委员会第十一次全体会议召开。全会由市委常委会主持，市委书记李新阁作讲话。全会号召，全市上下要紧密团结在以习近平同志为核心的党中央周围，坚定不移落实党中央决策部署和省市委工作要求，以翻篇归零的心态、斗志昂扬的状态、攻坚突破的姿态，勠力同心、开拓进取，为加快建设现代化高品质城市而努力奋斗。

## 重大决策与党风廉政建设

【重大决策】2020 年，安丘市定为“重点工作攻坚年”。全市上下以习近平新时代中国特色社会主义思想为指导，认真贯彻党的十九大和十九届二中、三中、四中全会精神，以及中央决策部署和省委、潍坊市委工作要求，紧扣全面建成小康社会目标任务，坚持稳中求进工作总基调，坚持新发展理念，坚持高质量发展，深入推进供给侧结构性改革，贯彻“巩固、增强、提升、畅通”方针，突出做好“六稳”工作，统筹抓好稳增长、促改革、调结构、惠民生、防风险、保稳定，坚决打好三大攻坚战，深化“双招双引”、动能转换、乡村振兴、民生保障等重点工作攻坚行动，确保全面建成小康社会和“十三五”规划圆满收官，奋力开创现代化高品质城市建设新局面。

工作把握上，重点围绕“咬定一个目标，提升四个品质，打好三大攻坚，激发五个活力，强化一个保障”的工作思路。一个目标，即担当作为、激情创业，进位赶超、加快崛起，奋力推进现代化高品质城市建设；四个品质，即提升动能转换品质、乡村振兴品质、城市建设品质、民生保障品质，加快经济社会高质量发展步伐；三大攻坚，即打好打赢精准脱贫、防范化解重大风险、污染防治三大攻坚战，坚决完成高质量发展的底线任务；五个活力，即激发“双招双引”活力、改革开放活力、创新驱动活力、资源要素活力、营商环境活力，全面增强高质量发展的内生动力；一个保障，即杜绝形式主义、官僚主义，推动全面从严治党向纵深发展，为高质量发展提供坚强保障。

【党风廉政建设】2020 年，市委坚持以习近平新时代中国特色社会主义思想为指导，深入学习贯彻党的十九届五中全会精神，按照中央决策部署和省委、潍坊市委工作要求，把全面从严治党贯穿经济社会高质量发展全过程，坚决扛牢“主体责任”，压实“监督责任”，为全市经济社会高质量发展提供了坚强保障。

坚持思想建党，把牢从严治党“方向盘”。一是加强理论学习，增强向心力。把学习宣传贯彻习近平新时代中国特色社会主义思想和十九届五中全会精神作为最大政治任务，深入推进“不忘初心、牢记使命”常态化长效化，采取市委理论学习中心组学习、专题研讨交流等形式，学原文、读原著、悟原理，组织集体学习研讨 7 次、专题讲座 5 次，树牢“四个意识”，坚定“四个自信”，坚决做到“两个维护”，市委理论学习中心组获评“学习习近平新时代中国特色社会主义思想典型”。举办领导干部专题学习班 3 期，集中培训科级以上干部，成立市委学习宣传党的十九届五中全会精神宣讲团，深入基层宣讲，确保全会精神落实落地。二是严抓意识形态，种好责任田。严格落实意识形态工作责任制，召开市委常委会会议等会议研究意识形态工作 3 次。围绕大局大势大事，唱响网上主旋律，形成宣传报道 2100 余篇；实行舆情监看 24 小时值班制度，上报网络舆情专报 220 期，处置不良信息 350 条，有力维护了网络舆论环境安定有序。

三是培育文明风尚，传播正能量。深入培育和践行社会主义核心价值观，全力推进新时代文明实践中心建设，14 处镇街区全部建成新时代文明实践所，全市 90% 以上村居建成新时代文明实践站。组织开展抗击疫情最美志愿者，最佳志愿服务组织，最美社区工作者、警察、医生等评选推荐活动，向潍坊市推送最美人物 29 人。深入推进各类好人评选活动，评选安丘好人 36 人，推选潍坊好人 16 人。

坚持高位推动，拧紧从严治党“责任链”。一是压紧压实管党责任。牢固树立抓好党建是最大政绩的理念，把全面从严治党纳入领导班子及成员目标管理，同经济社会发展一道谋划共同推进，召开研究部署会议 30 次。市委主要负责同志认真履行“第一责任”，作出管党治党方面批示 40 余次，其他班子成员认真履行“一岗双责”，共同抓好全面从严治党各项任务落实。夯实村级党组织书记、镇直部门负责人和市直部门（单位）下属单位负责人全面从严治党主体责任，确保全面从严治党主体责任传递到“神经末梢”。二是严肃党内政治生活。严格落实《准则》各项规定，认真贯彻民主集中制原则和集体领导个人分工负责制度，严格执行决策程序，召开市委常委会 56 次，充分发扬民主，做到科学决策、民主决策、合理分工。市级领导同志带头落实双重组织生活制度，组织召开市委常委会民主生活会 2 次，深入开展批评和自我批评，带动全市各级党组织高质量召开民主生活会、组织生活会和开展民主评议党员工作，查摆问题全部达到整改时序进度要求。三是健全党内监督机制。创新实行“两承诺、四对照”督促全面从严治党主体责任落实机制，组织全市 14 处镇街区和 99 个市直部门、单位党组（党委）负责人向市委、社会双向承诺本人落实全面从严治党主体责任情况，增强落实主体责任的思想和行动自觉。坚定不移推进政治巡察，深入开展第 7、8 两轮巡察，组织巡察整改“回头看”，发现问题线索 167 条，处理 186 人，其中给予党纪政务处分 53 人。

坚持强基固本，突破从严治党“关键点”。一是全面夯实基层基础。着眼村“两委”换届选举，在潍坊试点推行“一肩挑”工作，率先制定“一肩挑”10 条办法，创新建立村党组织书记“五化”专职管理体系，制定出台镇街区党（工）委书记抓镇带村责任制实施办法和社区、村党组织书记责任清单，调整村党组织书记 133 名。积极开展“党建引领、三清一增”行动，清理农村闲置土地资源 4100 多亩，增加村集体收入 1500 余万元。创新“3343”工作机制，实施“两新”组织党建示范引领行动，优化调整党组织 48 个，精准推进“两个覆盖”。二是选优配强干部队伍。创新开展“新时代年轻干部战略培养”行动，选派 7 名年轻科级干部到发达地区和知名企业交流学习，组织 17 名“92 后”副科级干部人选到市直业务部门实践锻炼。加大年轻干部选拔使用力度，提拔重用 3 名 35 岁左右镇长、5 名 80 后镇街党委副书记、13 名 90 后镇街领导班子成员，重用 1 名 80 后非党干部任市直部门正职。坚持在疫情防控、重点攻坚等一线考察干部，掌握表现突出的干部 180 名，提拔使用 54 名。三是强化干部日常管理。召开全市干部作风建设暨警示教育大会，用好“一校一馆一中心”红色资源，举办专题培训班 25 期、“青云大讲堂”5 期，组织党员干部到留山党性教育基地开展党性教育，录制播发“登台述政”节目 27 期。认真开展经济责任审计工作，离任审计领导干部 51 名，任中审计领导干部 16 名。

坚持动真碰硬，打好从严治党“组合拳”。一是从严抓好巡视反馈整改。坚持把省委巡视反馈问题整改作为重要政治任务，市委常委会召开 4 次会议，研究制定整改方案，明确工作责任。至年底，省委巡视反馈的 4 个方面、30 项整改任务均取得阶段性成效。二是从严整治“四风”问题。紧盯重点岗位、重点领域和重要时间节点，强化常态化监督检查，查处形式主义、官僚主义问题 49 起、处理 100 人，给予党纪政务处分 41 人。拍摄并巡回播放《蜕变的初心》警示教育片，引导全市党员干部知敬畏、存戒惧、守底线。在全省率先出台《镇街区纪（工）委监察室直接监督管理村务监督委员会实施意见》，激发村务监督委员会作用，推动基层干部廉洁用权。三是从严执纪监督问责。加大执纪审查和监察调查力度，从严查处违纪违法案件，保持惩治腐败的高压态势，推动全面从严治党向纵深发展。

## 重要活动

1 月 14 日，潍坊市委书记、市人大常委会主任惠新安到安丘调研扶贫工作，参加辉渠镇白山头村脱贫攻坚专题支部会并走访慰问贫困户。安丘市委书记李新阁，市委副书记刘艳芳陪同。

1 月 31 日，潍坊市委常委、常务副市长刘建国到安丘调研疫情防控物资生产情况。安丘委书记李新阁，市委常委、副市长赵延福陪同。

2 月 6 日，潍坊市委书记、市人大常委会主任、市新型冠状病毒感染的肺炎疫情防控工作领导小组组长惠新安到安丘调研畜牧业生产情况。潍坊市副市长马清民、安丘市委书记李新阁陪同。

2 月 11 日，省政府副省长凌文率领省疫情处置工作督导组，到安丘督导检查疫情防控和企业复工复产情况。潍坊市委常委、常务副市长刘建国，安丘市委书记李新阁，市委常委、办公室主任郭永超陪同。

2 月 16 日，潍坊市委书记、市人大常委会主任、市新型冠状病毒感

染的肺炎疫情防控工作领导小组组长惠新安到安丘调研指导疫情防控工作，实地查看农作物因雪受灾情况。潍坊市副市长马清民、安丘市委书记李新阁陪同。

2 月 20 日，副省长于国安一行，到安丘调研农业企业开工复工和春季农业生产有关工作。潍坊市委副书记、市长田庆盈，副市长马清民，安丘市委书记李新阁陪同。

3 月 24 日，潍坊市委书记、市人大常委会主任惠新安到安丘调研企业复工达产、项目建设、农业农村等工作。安丘市委书记李新阁陪同。

4 月 11 日，安丘市举行“战疫情、促振兴—科学家与企业家牵手行动”启动仪式。省农科院党委委员、副院长、省派“四进”攻坚行动工作组组长杜方岭，潍坊市委组织部副部长刘太福，安丘市委书记李新阁出席启动仪式并致辞，市委副书记刘艳芳主持仪式。市领导任海燕、李广庆、赵延福、刘冠迎、冷文清参加仪式。

4 月 12 日，潍坊市委副书记、市长，市委新冠肺炎疫情防控工作领导小组组长田庆盈带队，以“四不两直”方式到安丘督导检查学校春季学期开学准备工作。安丘市委书记、市委新冠肺炎疫情防控工作领导小组组长李新阁陪同检查。市领导孙五东、谢谦彪一同参加。

5 月 21 日，潍坊市委副书记、市长田庆盈带领市直有关部门负责人，到安丘现场办公正大潍坊 360 万蛋鸡全产业链项目，会商解决项目建设中遇到的困难和问题。潍坊市委常委、统战部部长王兆辉，副市长马清民，安丘市委书记李新阁，副市长徐剑发参加。

5 月 27 日，省派潍坊市省农科院“四进”攻坚行动工作组圆满完成在安丘派驻工作。安丘市委书记李新阁带队赴省农科院送“四进”工作组回院，并参加座谈会。省农科院党委书记李长胜、省农科院党委副书记、院长万书波，省农科院党委委员、副院长杜方岭，安丘市委副书记刘艳芳出席座谈会。

6 月 2 日，潍坊市委书记、市人大常委会主任惠新安到安丘现场调度重点项目推进情况。安丘市委书记李新阁，市委副书记刘艳芳陪同。

6 月 3 日，正大潍坊 360 万蛋鸡全产业链项目奠基仪式在安丘举行。潍坊市委副书记、市长田庆盈出席仪式并致辞，市委常委、统战部部长王兆辉出席，副市长马清民主持；正大集团资深副董事长兼中国区首席执行官杨小平出席，正大农牧（中国区）资深副董事长、潍坊项目负责人邢继宪致辞。安丘市委书记李新阁出席活动并作表态发言，市领导贾勤清、刘艳芳、李广庆、徐剑发出席活动。

6 月 10 日，省政协副主席王修林率调研组，到安丘调研“加强基层社会治理，有效化解社会矛盾”工作。安丘市委书记李新阁，市政协主席李广庆，市委常委、政法委书记刘子庆陪同。

7 月 8 日—13 日，市委书记李新阁带队赴成都、杭州、上海、无锡开展“双招双引”活动。市领导刘子庆、冷文清、谢谦彪等一同参加。

8 月 24 日，在上海举行的潍坊市“点对点”招商活动中，安丘市与亿达未来（中国）科技有限公司签约安丘数字科创谷建设项目。潍坊市委常委、副市长刘建国，安丘市委书记李新阁出席活动，市委常委、办公室主任苗光彬一同参加。

8 月 24 日，由中宣部电影数字节目管理中心、省委宣传部、省电影局等单位联合主办的“决胜小康·奋斗有我”公益电影主题放映活动在安丘启动。中宣部电影数字节目管理中心副主任杨玉飞，省委宣传部副部长、省电影局局长程守田，潍坊市委常委、宣传部部长初宝杰，安丘市委副书记、市长贾勤清，市委常委、宣传部部长李建英出席活动。

9 月 1 日，副省长任爱荣一行，到安丘调研外贸企业发展情况。安丘市委书记李新阁，市委副书记刘艳芳，副市长王晓丽陪同活动。

9 月 13 日，山东省第十届全民健身运动会开幕式在安丘齐鲁酒地国际运动休闲小镇举办。副省长孙继业宣布运动会开幕；潍坊市委副书记、市长田庆盈，省体育局局长李政分别致辞；潍坊市副市长李平，安丘市委书记李新阁，市委副书记、市长贾勤清出席活动。

9 月 14 日，潍坊市委书记、市人大常委会主任惠新安，潍坊市委副书记、市长田庆盈带队观摩点评安丘“双招双引”暨创新提升“三个模式”重点项目。安丘市委书记李新阁，市委副书记、市长贾勤清等陪同活动。

9 月 26 日，潍坊市委书记、市人大常委会主任惠新安在安丘会见中共中央十六、十七届候补委员，中国农业科学院原院长，中国农业国际合作促进会会长翟虎渠，国务院原参事、原国家质检总局副局长葛志荣等前来参加 2020 首届中国安丘出口农产品博览会的嘉宾。潍坊市副市长马清民，安丘市委书记李新阁，市委副书记、市长贾勤清参加会见。

9 月 27 日，2020 首届中国安丘出口农产品博览会在安丘市齐鲁酒地开幕。中共中央十六、十七届候补委员，中国农业科学院原院长，中国农业国际合作促进会会长翟虎渠出席并讲话；潍坊市委副书记、市长田庆盈，省农业农村厅厅长李希信，韩国农村经济研究院北京代表处首席代表郑靖吉，农业农村部农业贸易促进中心副主任、中国贸促会农业行业分会副秘书长宋聚国分别致辞；日本源清田商事株式会社社长王秀德，摩洛哥中国友好交流协会主席穆罕默德·哈利勒通过视频发来祝贺。国务院原参事、原国家质检总局副局长葛志荣，国务院参事、资深农业经济专家刘志仁，潍坊市政协主席苏立科，副市长马清民出席；安丘市委书记李新阁出席并致辞，市委副书记、市长贾勤清主持，刘艳芳、任海燕、李广庆等市

级领导班子成员出席。

10 月 10 日，潍坊市级评估验收组到安丘评估验收农村人居环境整治三年行动工作。安丘市委书记李新阁代表市委、市政府作工作汇报，市委副书记刘艳芳主持会议，副市长徐剑发出席会议。

11 月 2 日，省农科院党委书记李长胜一行，到安丘调研现代农业发展情况。潍坊市委副书记刘运，安丘市委书记李新阁，市委副书记刘艳芳陪同活动。

12 月 17 日，云南省玉溪市委副书记江华带队一行 12 人，到安丘考察正大集团相关项目。安丘市委书记李新阁陪同活动。

12 月 27 日，兴安大桥举行通车仪式。市委副书记、市长贾勤清出席仪式并致辞，副市长、市公安局局长孙五东主持仪式。

## 市委办公室工作

**【深化改革】** 聚焦落实责任抓改革 全年召开市委深改委会、常委会研究谋划改革工作 16 次，211 项年度改革任务全部实行台账管理；确定 15 个重点改革事项，新争取 15 个省级以上试点项目。聚焦省委“九大攻坚行动”，成立 21 个改革攻坚专班，凝聚合力、定向突破；筛选 18 项优势改革事项，全部落实一名分管领导、一个牵头部门、一套经验材料、一条观摩路线“四个一”推进办法，培育打造示范典型。探索推行重点工作日常记账考核办法，改革成效“月排名、月展示、季点评”，擂台比武、营造氛围。9 月 24 日，省委改革办到安丘市调研，充分肯定该做法。

聚焦优化环境抓改革 以开展国家级“一次办好·流程再造”政务服务标准化试点为契机，在全省率先建成投用企业开办智能化“秒批”系统，获评省优化营商环境标杆案例；探索推行“1+6+N”项目问题会商机制，“行走工作法”服务企业被《人民日报》报道。深化“听证 + 三调”矛盾纠纷化解模式，省信访局在全省推广“安丘听证”品牌，获评全省基层社会治理典型案例。建立企业金融辅导员制度，为 140 家企业解决融资需求 11.23 亿元，新华社报道安丘市科学利用国家财政直达资金相关经验；全力优化项目服务，与省标准化研究院合作制定《产业准入标准》，在全省率先破题“标准地”改革。高质量完成开发区体制机制改革，凌河撤镇设街道，新组建农发、交发、城服等 6 大国有集团，9 个经营性事业单位基本完成转企改制。

聚焦打造亮点抓改革 深入推进 39 个省级以上改革试点示范项目，博阳机械 AGV 智能搬运机器人系统、天洁环保矿山设备代运营服务 2 个项目，纳入第二批“现代优势产业集群 + 人工智能”试点示范；抓好省生物质能源推广试点，成为全省唯一的生物质能源推广示范县。建立“5+5+N”典型培育机制，推动 5 个老典型焕发新活力、5 个新典型成为新亮点。在全国率先启动“党建引领乡村赋能”工程，实现销售收入 9300 多万元，带动村集体增收 420 多万元；深化河（湖）长制改革，率先探索推行人文河湖、法治河湖、智慧河湖。开展“创改革亮点、创改革品牌、争试点、争现场会、争批示肯定”两创三争改革经验宣传推广攻坚行动，改革经验获省领导批示 6 次，省级以上机关发文推广 45 次，省级以上权威媒体宣传报道 200 多次。

**【综合服务】** 中共安丘市委办公室（以下简称“市委办公室”）充分发挥联络上下、沟通左右和协调内外重要作用，切实做好重要会议、重大活动、上级领导调研、外地客商考察等活动的组织、安排和协调工作，全年组织各类会议活动 270 余次，高标准完成潍坊观摩点评、出口农产品博览会后勤保障和行政接待工作，高质量完成安丘市观摩点评组织筹备工作。充分发挥“中枢机构”作用，加强与人大、政府、政协的协调、沟通和联系，有效促进四大班子团结协作，保证市委领导核心作用的充分发挥。严格落实精文简会要求，控制发文数量，把好文件下发依据、行文格式、办理流程关，全年制发安发文件 21 个、安委文件 106 个、安办发文件 15 个、安办字文件 28 个、各类通知 120 余个，做到发文数量只减不增，圆满完成精文简会任务要求；优化办理程序，切实加强上级文件登记、收发、传阅和存档工作，收发上级各类文件 1670 余件。

**【综合文字】** 坚持以文辅政，紧贴市委主要领导思路和全市工作大局，超前思考、超前谋划，全年起草讲话、发言等各类文稿 400 多篇、120 多万字，有力推动各项重点工作开展。坚持高标准、严要求，对市委、市委办各类文件做好审核把关，从严审核文件 100 余件，修改新闻报道稿件 200 余篇。深入调查研究，围绕基层党建、动能转换、乡村振兴、三大攻坚等重点工作，精准选题、深入基层，有针对性地提出对策建议，形成高质量调研报告 40 余篇。加强对上宣传推介，及时总结典型经验、特色亮点，《安丘加强农产品质量安全监管的探索》在发改委主管的《改革内参》刊发，在《山东通讯》《改革与制度创新》《潍坊通讯》等刊物刊发稿件 11 篇。强化信息报送，全年报送信息 1000 余篇、采用 400 余篇，位居潍坊各县市区第二等次、全省前 10 名，上报的《安丘市强化生态修复治理加快推进产业多元融合发展》《安丘市打造温情医保为民生兜底筑牢城乡群众健康防线》等一批高质量文章被《山东信息》采用。

**【机要工作】** 认真完成紧急重要电报办理、随行上级领导到安丘市调研、

考察、检查等密码通信保障任务，全年收发、组织办理各类电报5000余份次。全力做好电子政务内网普及工作，有效保证文件传输、信息报送等工作快速安全。积极开展全市安全可靠应用产品替代工作，全市信息安全防护能力整体增强。持续做好党政高清电视会议保障工作，全年保障会议80余次，全部做到安全可靠无失误。科学规范做好密码及设备使用管理工作，加大商用密码推广使用力度，全市130多个部门（单位）及国有企业，通过商用密码安全公文传输平台收发公文140余万份。

【保密工作】 强化保密宣传教育，通过邀请中孚专家开展培训、组织保密警示教育、将保密内容纳入市委党校和新任公务员培训内容等方式，时刻绷紧保密安全这个弦。强化保密技术防范，配齐配强保密防护设备，市委办公室新增保密检查、清除工具8套；更新安装出入口监测器一套；全市新安装“三合一”防护系统6套，实现在用涉密计算机防护系统全覆盖。强化保密督导检查，成立4个保密工作督导组，采取“四不两直”方式对各部门单位进行全方位、全覆盖督导检查，全面提高被检查单位保密意识和能力。

【档案工作】 是年，安丘市档案馆紧紧围绕全市中心工作，主动担当，积极作为，认真履行“为党管档、为国守史、为民服务”职责。年内，获2019—2020年度山东省档案学优秀成果一等奖、二等奖各1项，获全省档案工作者年会征文一等奖2项、优秀奖3项。

档案指导　深入贯彻落实中央、省和潍坊市档案部门精神，认真做好新冠肺炎疫情档案指导工作。收集、整理、归类相关部门产生的疫情档案资料，创造性地提出“一个单列全宗、八个工作类别”疫情档案建档标准；统一规范整理扶贫档案，细化扶贫项目归档办法，进一步提高扶贫档案规范化水平，通过上级检查验收。年内，指导整理疫情档案30盒、4000余件，扶贫档案8116册（卷），潍坊市档案和扶贫部门推广安丘市相关工作经验和做法。

档案接收和征集　加强对全市重要档案资料集中统一管理，保证档案安全，更好地为全市中心工作服务，全年接收征集档案资料图书386册。积极探索档案馆联网路径，完成数字化档案异地备份，完成山东省档案目录运营中心安丘市档案馆相关材料上报工作。不断完善馆藏档案查阅利用目录体系，加快推进馆藏档案全文数字化工作，搭建系统的数字档案管理平台，提档升级查阅利用环境。

档案利用　紧紧围绕群众关注的重点、热点问题，积极做好档案资料提供利用工作，为他们提供佐证，解决利用者工作和生活中的疑难问题，促进全市档案工作进一步发展。年内，接待档案查阅者1665人次，查阅档案资料5100余卷（册），其中为《安丘市政协志》编纂查档400人次、查阅案卷1500余卷册。向市委办公室提供馆藏照片电子版1000多幅，完成“中国安丘·智慧农业三产融合大数据平台”展馆资料照片提供工作。

档案安全　档案库房实行专人管理，档案安全责任落实到人，档案安全管理制度健全。库房下班断电，定期检查报警器、除湿机、空调机运行情况，及时发现并解决安全隐患，保证设备正常运行，切实做到档案安全工作不留死角。认真做好档案防火、防盗、防高温、防潮湿、防有害生物等工作，严格落实“九防”措施。坚持每天登记和调节馆库温湿度，确保档案资料齐全完整，达到国家规定的档案保管标准，最大限度延长档案寿命。

档案宣传和编研　充分利用爱国主义教育阵地，举办“国际档案日”宣传活动，印发“走进档案”宣传册2000余份，为群众答疑解惑，提升公众参与度，增进全社会对档案知识的了解。年内，在《中国档案》《中国档案报》《山东档案》和山东档案官方网站、微信公众号等媒介发表稿件40多篇，荣获“山东省档案馆宣传工作先进集体”荣誉称号。每月编写《安丘大事记》，并在市政府门户网站公开。

（韩　磊、王艳云）

## 组织建设

【概况】 2020年，全市组织系统在市委坚强领导下，树牢“一切为了初心使命、一切为了服务发展”的组工理念，按照“一一三四”目标要求和总体把握，以“安丘发展、我的使命”主题实践活动为抓手，全面推动组织工作高质量发展，在“大考”中交出合格答卷。“安丘市探索‘三维’（追溯式实地考察、家访式延伸考察、联审式立体考察）干部考察法，提升识人精准度”获评潍坊组织工作创新奖。年内，安丘市为“全省在京流动党员党组织干部培训班”等省和潍坊市级会议、调研提供现场8次，作典型发言5次。

【干部管理】 1月—3月，分4批调整涉改机关事业单位领导班子和领导干部。7月，后续调整未配齐的市直部门单位领导班子。3月，市委组织部会同市委编办、市人社局，成立工作专班，完成涉改机关事业单位人员转隶工作，转隶61个单位、1563人。

从严从实抓好问题整改　对照省委选人用人专项检查反馈的6个方面、17项具体问题，逐一建立台账，细化分解53项整改措施，精准谋划推进问题整改。调整交流在同一岗位任职10年以上干部17名，16个事业单位党政分设情形全部整改到位。

成立专项调查组，深入调查核实干部档案、监督管理方面的重点问题。抓好整改落实同时，严肃追责问责，处理当事人5人，追究相关责任人12人。

选优配强各级领导班子　印发《关于深入学习贯彻党的十九届四中全会精神进一步加强干部人才队伍建设的实施意见》，配套印发党政干部队伍建设等9个文件。着眼新一轮镇街领导班子换届，提前统筹谋划，新提拔重用镇街党（工）委书记5名、镇长（主任）8名。提拔重用80后镇街党（工）委副书记6名，其中85后3名，形成梯次合理干部储备。旗帜鲜明倡树实干实绩导向，提拔重用在疫情防控、脱贫攻坚、信访维稳等重点工作中敢担当善作为干部62名。

大力培养选拔年轻干部　组织召开年轻干部座谈会，市委书记与全市年轻科级干部面对面座谈交流。建立“三个一批”（年度考核推荐一批、近距离考察识别一批、专题调研掌握一批）发现识别机制，全年发现储备优秀年轻后备干部104名。制定“岗位大学”实践锻炼机制，选派7名年轻科级干部到北京、深圳、杭州等发达地区和知名企业对标学习历练，选派37名年轻干部到市直业务部门和基层一线岗位实践锻炼。坚持“三个优先”（提拔重用时优先考虑、职位空缺时优先补充、重点岗位配备时优先使用）干部使用机制，新提拔重用35岁左右镇党委书记1名、镇长3名，80后非党市直部门正职1名，90后团市委书记1名，各镇街均配备1名90后领导班子成员。

多维考察识别干部表现　深入开展政治素质正反“双向”测评，细化6项正面清单和15项负面清单，采取化虚为实、以事察人方式，考准考实干部政治表现。探索建立“政声人去后”考察评价机制，回访考察14名离任满一年镇街党政正职和市直部门正职，从群众言谈和声音中考察领导干部政绩观、作风和一贯表现。开展“攻坚突破、履职担当”干部专项调研，考察了解14处镇街区领导班子履责践诺和领导干部履职担当情况；对在重点工作中推进不力、进展缓慢、成绩落后的，开展履职监督反向调查。

强化干部队伍素质能力建设　以培养忠诚干净担当的高素质干部队伍为目标，围绕市委中心工作，兼顾疫情防控工作需要，积极稳妥地推进全市干部教育培训工作，全年举办各类培训班次及讲座35期，培训4890多人次。在广泛征求培训需求基础上，科学制定《2020年全市重点培训计划》，分领域、分类别、分专题明确年度培训计划；制发《安丘市干部教育培训学时制管理办法》，规范办班流程环节、经费标准等；严格落实培训硬性指标，党的理论教育和党性教育占总课时比重70%以上，“两带来”（学员参加培训时，带来一个本地本部门人们关心的社会热点问题，带来一个希望解答的深层次思想理论问题）及训前谈话制度落实率100%。11月17日—29日，分3期举办安丘市党的十九届五中全会精神专题学习班，组织全市1287名科级以上干部和国有企业主要负责人集中培训学习，在培训进度、培训规模方面均位居潍坊各县市区首位；根据疫情防控常态化要求，主动创新培训形式，以运用互联网教学为突破口，探索建立“云培训”模式，3月中旬成功举办潍坊市首个县级“云培训”班次；在主体班次中，创新设置马克思主义基本理论、党性教育、意识形态等9个教学单元，综合运用课堂集训、线上授课、现场教学等多种培训方式，培训效果更加明显；按照上级要求，组织专门力量集中编写“贯彻落实习近平新时代中国特色社会主义思想改革攻坚教学案例”“党建引领、乡村赋能——安丘市探索创新发展壮大村集体经济新模式”和“推行公开听证法、打造阳光化解矛盾的安丘样板——‘枫桥经验’在安丘市的探索与实践”两部教学案例入选潍坊市级教学案例库，数量位居潍坊各县市区首位。

全面提升干部监督质效　建立健全干部监督联席会议制度，印发《关于进一步健全干部监督工作联席会议制度的意见》，每季度与纪委、公安、信访等15个部门沟通干部表现信息。举办干部政策专题培训班，“全覆盖”检查14处镇街区和88个市直部门中层干部选拔任用工作，提升干部选拔任用规范化水平。认真落实信访举报“双查”暂行办法，严肃查处2起诬告陷害行为。客观评价、公正对待受处理处分干部，提拔重用3名影响期满、表现突出科级干部。

加强公务员日常管理　高质量完成2020年度公务员招录、上级遴选审核等工作，全年招录公务员24人，中央遴选审核通过7人，省级遴选审核通过86人，潍坊遴选审核通过123人。扎实开展2019年度全市机关事业单位工作人员年度考核，考核公务员（含参公人员）2381人，梳理记三等功、受嘉奖人员名单，印发表彰文件，兑现奖励奖金待遇。全面推行公务员平时考核，了解、核实和评价全市66个相关单位非领导成员公务员日常工作和一贯表现，实现公务员管理考在平时、抓在日常，营造见贤思齐、比学赶超浓厚氛围。建立2345名公务员诚信档案，做好信息归集，实行动态管理，有关做法在发改委主管网站“中宏网”发表，并向信用中国、潍坊市营转办宣传推介。深入推进安丘经济开发区全员聘任制改革，配齐配强领导班子5人，选聘机构管理岗9人、业务岗21人。根据2020年人员变化调整情况，及时开展公务员信息系统维护调整，完成全市2259名公务员（含参公人员）数据采集和更新工作。

**【党员队伍】** 严把发展党员质量　建立发展党员“1145”（即成立1个青

年人才党支部、设立1处青年人才之家、实行4项培养考察机制、严格5个发展党员工作步骤）工作机制，坚持发展党员部门联审、村“两委”干部近亲属入党备案审查等制度，严格程序、提高质量、优化结构。2020年，发展党员718名，全市339个3年以上未发展党员村全部化解。至年底，全市有党员59748名。其中，男性50607名、女性9141名；农民30042名、党政机关和事业单位干部职工9070名、企业人员10576名、离退休人员9072名、其他人员988名；研究生党员653名、本科学历党员10136名、专科学历党员8885名、中专学历党员5928名、高中和中技学历党员10631名、初中及以下学历党员23515名；35岁以下党员8886人、36岁—45岁党员9397人、46岁—55岁党员13205人、56岁—60岁党员6905人、61岁以上党员21355人；新中国成立前入党老党员168人，其中抗日战争期间入党5人，解放战争期间入党163人。

严格党员教育管理　深化农村党员“五事争先”积分制管理，指导基层党组织成立960余支“党员志愿服务队”参与新冠肺炎疫情防控，组织1.2万名党员干部参与人员防控、体温监测、隔离观察等工作，号召5.9万名党员捐款390多万元。创新实施在京流动党员“鸿雁兴安”工程，以“铸魂、强基、先锋、关爱”为主题，深入开展在京流动党员“飞雁筑巢”“雁归兴安”“群雁反哺”三大行动，实现“流动不流失、离乡不离党”。为潍坊市在京流动党员党组织建设工作会议提供现场，在全省在京流动党员党组织干部培训班上作经验介绍。印发《安丘市贯彻落实2019—2023年全国党员教育培训工作规划的实施意见》，统筹运用“一校一馆一中心”等党员教育阵地资源，丰富完善党员教育课程体系，选优配强党员教育师资力量。

抓实党内组织生活　印发《安丘市党支部主题党日实施细则》，组织基层党支部创新“7+X”（“7”即重温入党誓词、组织集体学习、过好组织生活、进行民主议事、为党员过“政治生日”、现场交纳党费、开展志愿服务七项规定动作；“X”，就是基层党组织紧扣活动主题创设载体，开展各具特色的主题活动，增强支部主题党日的吸引力、感染力、凝聚力）模式，每月固定一天开展主题党日，统筹落实“三会一课”等基本制度。有关做法被省委组织部、潍坊市委组织部刊发推介。

不断提升党性教育内涵　立足安丘发展实际，发挥“一校一馆一中心”平台作用，统筹全市党性教育资源，提升党性教育内涵性。会同市委党校、市委党史研究中心，通过走访老党员、实地调研论证、查阅文献史料、组织人员集中办公等方式，梳理挖掘本地红色资源线索74条，为整合教学资源、完善教学内容、提升党性教育水平奠定基础；充分发挥安丘市沂蒙革命老区区位优势，以主动与沂蒙干部学院建立沟通对接渠道，依托沂蒙党性教育体系，提升全市党性教育工作水平。以党性教育为核心，深化“党性教育+”模式，整合农谷大厦、乡村赋能运营中心以及烈士陵园等教学点，打造特色教学路线，达到连点成线、以线带面效果，提升全市党性教育工作水平。年内，接待参观学习300多批、1万多人次。

**【组织建设】** 农村党建　一是开展党组织建设提升行动。组织镇街区开展基层党组织评星定级，按照五个等次进行评定，确定二星级及以下为软弱涣散党组织，并开展集中整顿转化。创新建立以“定对象、定人员、定目标、定措施、定奖惩、包巩固”为内容的“五定一包”工作机制，召开全市软弱涣散党组织整顿转化现场推进会议，推动26名市级领导班子成员、31名镇街领导班子成员、31名第一书记结对帮扶，“一村一策”推进转化、晋位升级，全部完成整顿转化。聚焦发展党员、党组织活动场所、党组织成员配备、议事制度落实、上级巡视反馈5方面问题，开展“五清零、五提升”集中攻坚行动，推动实现基层党组织体系建设、农村带头人队伍、农村党员队伍、村级集体经济、村级治理5方面水平整体提升。二是打造过硬村级带头人队伍。着眼2021年村“两委”换届提前谋篇布局，在新安街道试点基础上，召开全市村党组织书记“一肩挑”工作座谈会，全面推开“一肩挑”工作。开发村“两委”换届“智选云图”系统，以“三色地图”形式智能化精准化管控，筑牢换届工作根基。扎实开展全省回引人才试点，1月赴京召开在外优秀人才返乡创业恳谈会，出台回引优秀人才助力乡村振兴15条，吸引63名优秀人才返乡创业、回村任职。实施村党组织书记“五化”专职管理，构建村党组织书记多元化选配、常态化教育、动态化调整、规范化管理、立体化保障“五化”专职管理体系，面向村党组织书记公开招录4名公务员，推选14名村党组织书记挂任镇街区党政班子成员、200名村党组织书记担任农村社区党委成员。三是壮大村集体经济收入。深入推进“党建引领、乡村赋能”工程，作为市委书记抓基层党建突破项目，建设市镇村三级电商服务体系，赋予农户对接市场、供应产品、参与电商、市场营销能力，加快农产品上行和消费品下行，新设赋能体验店铺90家，日均销售额近20万元。至年底，“乡村赋能”销售额过亿元，带动村集体增收920余万元。开展“党建引领、三清一增”行动，清理闲置土地3500余亩，为村集体增收1320余万元。开展“党建统领、四社共建”行动，成立505家党支部领办合作社。争取中央财政资金400万元、市财政配套800万元，扶持全市40个村发展集体经济。四是创新构建乡村治理新格局。以阳光议事为抓手，做实

农村自治。出台深化村级“阳光议事日”10条办法，每月“晾晒”账单、集中议事。以公开听证为重点，做严农村法治。借鉴行政和司法程序，推行党组织领导下的“听证+”，公开听证信访矛盾，全市信访积案清零，连续5年保持进京非访零登记。以典型评选为关键，做活农村德治。逐村推选成立百姓道德评判团，开展“一月一典型”评选，选树“孝亲敬老好媳妇”“优秀青年”“致富能手”“最美家庭”等先进典型3万多个。

城市基层党建　推进街道体制改革，制定赋予街道“5项权力”（街道对市直职能部门派驻机构的考核权、对市直有关职能部门派出机构负责人人事考核权和征得同意权、综合管理权、重大决策及重大项目的建设权、规划参与权）意见。划分21个城市社区，公开招聘70名城市社区工作者，落实社区工作者“3岗18级”薪酬体系。拨付经费100万元、党组织服务群众专项经费200万元。推进“全科网格”建设，整合政法等9个重点领域职能，划分230个全科网格。成立163个网格党支部，组建478人的“红格长”队伍，编印《安丘市全科网格服务手册》。开发“双报到”（全市市县机关、企事业单位党组织到所在地社区报到，实行共驻共建；在职党员到居住地社区报到，组织党员开展志愿服务）为民服务系统，组织150个机关企事业单位、5700余名在职党员参与，举办7场“欢迎党员回家”活动，组织党员现场认领服务事项1130余个。成立全市物业服务行业党委，成立17家物业服务企业党组织、19支“红小二”物业服务队伍，夯实“红色物业”基础。

“两新”组织党建　一是推进“两个覆盖”（党的组织覆盖、工作覆盖）。制定《关于创新推行“3343”工作机制全面提升“两新”组织“两个覆盖”质效的意见》，逐一摸排全市5297家非公企业和389家社会组织。新成立36个党组织，优化调整党组织48个，撤销空壳党支部158个。同时，依托镇街区综合党委，对104家限额以上企业、376家职工10人以上中小企业、582家“小个专”企业兜底管理，派驻党建指导员，扩大党的工作覆盖。二是抓实基础工作规范。按照一个党员公共学习中心和一旗、一表、一档、一栏、一墙“1+5”标准，规范党组织阵地建设。拨返“两新”组织党费42.48万元，市财政列支50万元，支持“两新”组织党组织工作开展。三是推进党建工作提质。举办全市“两新”组织“百千万提升工程”示范培训班暨新成立党组织“红色大礼包”发放仪式，组织镇街区党（工）委副书记、部分“两新”组织党组织书记赴诸城市考察学习。实施“两新”组织党组织“红色引擎”工程，重点培育潍坊市级培育对象9个、安丘市级培育对象76个。

机关党建　结合机构改革理顺党组织管理体制，制发《市直机关党小组工作规则》，28个市直机关党组织由市委直接管理改为市委市直机关工委管理，21个原设党委（支部）单位改设党组并新成立机关党组织。开展“机关优质服务品牌”创评活动，分片区现场观摩全市机关党组织，评选品牌项目100个，着力打造过硬支部。

国有企业党建　结合国有企业改革，全面摸排新成立国有企业党员情况，调整设立党委2个、党总支4个、党支部6个，配强党务工作力量。推进党建入章，组织制定国有企业党组织重点任务清单。

医疗卫生行业党建　推行“党建+医改”“党建+人才”“党建+作风”等模式，实施“党纲持领·卫健先锋”品牌创建，先后创建市人民医院党委“厚德守责·精医为民”、市妇幼保健院党委“党在心中·情暖妇幼”、凌河街道中心卫生院党支部“精气神”等25个党建品牌，“一院一品牌”党建工作格局初步形成。

中小学校党建　深化中小学校“三红工程”（红色堡垒、红烛先锋、红心向党），组织开展中小学校党建品牌示范校创建活动，对40处中小学校党建示范校品牌创建情况现场评比分，形成“对标找差距、赶超争先进”良好氛围。

【人才工作】强化党管人才原则　发挥组织部门牵头抓总作用，实施“人才兴安”行动，制发《安丘市人才工作领导小组2020年工作要点》，实施党委（党组）书记人才项目，构建大抓人才工作格局，凝聚齐抓共管工作合力，全方位提升人才工作首位度、集聚度、贡献度。首次聘任院士担任市委市政府科技顾问。金鸿新材料马天、齐鲁酒地曹其贵2人入选泰山产业领军人才，七维新材料阚成友入选省重点扶持区域急需紧缺人才项目，七维新材料杨涛入选鸢都产业领军人才，云洋物联赵洪啟获潍坊国际人才创新创业大赛一等奖、富邦药业杨尚金获三等奖。

打造“智汇安丘·创赢未来”人才活动品牌　摸排企业人才需求，建立660人的高端技术人才信息库，征集高层次人才需求信息57条。由党政主要负责同志挂帅，赴中国科学院大学、中山大学等16家高校院所和京津冀、长三角等地深度对接人才项目；开展“战疫情　促振兴——科学家与企业家牵手行动”，举办“2020首届中国安丘出口农产品领航者大会”等各类重大招才引智活动10次。至年底，全市引进院士3人，国家级高层次人才40人，其中全职引进国家　　专家1人；引进各类青年人才2794人。

搭建高能级人才平台载体　引进中国科技开发院有限公司，开创省级创业孵化示范平台全托管运营新模式。以“校企合作、产教融合”模式，建设安丘市首所大学——山东食品科技职业学院，打造高素质高层次

应用技能型人才培养高地。挂牌成立安丘市人才发展集团，实现招才引智工作向市场化、专业化转变。推动蓝想环境、圣川饮品等企业与西安交通大学、省农科院等35家高校院所深度合作，共建技术研发平台等合作平台24处。借助安丘市开展农产品质量安全区域化管理优势，依托安丘农谷，与山东产业技术研究院深入合作，投资3500万元共建安丘农谷—中国安丘智慧农业三产融合大数据中心，整合农业信息化成果，融合多源数据，打造安丘智慧农业大脑。

持续优化人才发展生态　开展“人才政策宣传日”活动，培训招才引智工作人员600余人。建立292人的人才工作专员队伍，为人才和企业提供个性化服务。印发《安丘市人才安居工程实施意见》，通过政府集中购买方式筹集租赁住房房源92套，为人才提供拎包入住服务。强化人才关心关爱，组织148名市级以上重点人才开展健康体检，市领导集中走访慰问28名联系服务的在安专家。及时兑现人才奖补政策，全年发放人才奖补资金491万元。大力扶持创业企业发展，为2个创业人才项目投入扶持资金3000万元。

【远程教育】 提升基层党建工作信息化水平　抓好“灯塔”平台维护和推广应用，建立健全“灯塔”平台“日核查、月通报、季讲评”工作机制，对党员信息管理、发展党员纪实、山东“e支部”“三务”公开等子系统维护管理和应用，实行每日核查反馈，每月督查通报，每季度总结点评，推动线上线下相融互促、基层党建工作规范落实；组织各级党组织优化提升党建工作水平、积极创建学用“灯塔”工作示范点。通过初步审核、打造提升、集中展示、现场验收等环节，评选县级学用“灯塔”工作示范点46个，其中择优推荐的5个示范点中，4个获评潍坊市级学用“灯塔”工作示范点。

推进农村基层干部专科学历教育开展　组织2018级、2019级学员按时参加山东省民族中等专业学校开展的在线辅导，全年开展在线学习4次，考前辅导2次。在深入摸底基础上，完成2020级专科学历教育报名工作，37人通过考试被录取。

提升党员教育内容资源建设水平　以内部运作为主，市场运作为辅原则，按照“五有”（有制度、有场所、有经费、有人员、有设备）标准，成立潍坊市首家县级党员教育制片基地，为提升党员教育电视片制作水平注入新动力。依托制片基地资源力量和市融媒体中心传播优势，精心策划开办《汶水先锋》党建电视栏目，制作播出各类党建节目24期，为党建宣传和党员教育开辟新阵地。扎实开展“我来讲党课”和“发现榜样”活动，并发掘打造有味道、接地气的党员教育系列精品电视片。《战疫有我》《信仰的歌声》《你的样子》等3部作品在潍坊市优秀党课评选活动中分获一、二、三等奖。3个省级榜样人选事迹片纳入省党员教育教材视频资源库。广泛征集线索，深入研究重点选题，精心打造张尔芳烈士事迹纪录片《芳华》和老党员事迹片《夕阳映初心》两部精品党员教育电视片，分别在潍坊市第十二届党员教育电视片观摩交流活动中获特等奖和二等奖。

【主题活动】 扎实开展“安丘发展、我的使命”主题实践活动。一是着力提升干部思想境界、专业能力、规矩意识。举办“安丘发展、我的使命”主题研讨班，开展“安丘发展怎么办，践行使命怎么干”解放思想大讨论。聚焦“双招双引”、乡村振兴等重点任务，举办专题培训班次29期、“青云大讲堂”6期。开展纪律规矩专项教育，召开干部作风建设暨警示教育大会，依托留山党性教育基地常态化党性教育。二是着力推动各级领导班子和领导干部明责定诺、担责亮诺、履责践诺。组织各镇街区和市直部门、单位围绕“重点工作攻坚年”任务安排、本单位核心业务，建立领导班子年度重点工作任务台账，所有班子成员制定履职承诺书，实现任务项目化管理。通过《今日安丘》等媒体集中公开公示各单位领导班子年度重点工作任务台账，组织各镇街区和涉及民生事业、社会关注度高的市直部门、单位领导班子开展电视“登台述政”27期。每月调度研究年度重点工作任务进展情况，公开任务台账；每季度实地督查各单位领导班子年度重点工作任务进展、班子成员履职践诺和重点项目进展情况；对履职有力、业绩突出的单位和个人，及时跟进组织“先锋访谈”87期。三是强化“双向考评奖惩激励”。围绕加强日常考评，创新实行领导班子履职监督“红黄牌”管理办法，每季度考核评价镇街区和市直部门、单位年度重点工作任务台账承诺事项，对“双招双引”、乡村振兴两项重点工作任务量化考核排名靠后等情形，启动履职监督反向调查，并视情况给予“红黄牌”警告，责令领导班子限期自查整改，组织处理相关责任人。围绕加强年终总评，结合镇街区经济社会发展综合考核和市直部门绩效考核，考核评比领导班子年度重点工作任务完成情况和班子成员履职践诺情况，择优表彰“干事创业好班子”“担当作为好干部”，评比结果作为评价领导班子和领导干部重要依据。

【思想作风】 深入推进思想作风整顿工作。一是迅速传达部署。市委第一时间召开市委常委会，传达学习潍坊市重点项目观摩点评总结暨“百日攻坚”会战动员会议部署要求和惠新安书记讲话精神，紧密结合安丘工作实际，制发《全市思想作风整顿暨“百日攻坚”会战工作方案》和《安丘市思想作风整顿工作安排》。9月19日，全市思想作风整顿暨“百日攻坚”会战动员大会召开，部署相关工作。二是强化组织协调。加强思想

作风整顿工作组织领导，成立工作专班，组建工作专班办公室，下设综合组、宣传组、督查组，脱产集中办公。三是加强宣传引导。广泛采取媒体播报、微信推送、设置标牌、悬挂横幅等形式，宣传思想作风整顿有关精神，在全市上下迅速掀起活动热潮。注重选树各级各行各业先进典型，在安丘电视台和《今日安丘》开辟专栏，全年播发各类先进典型事迹588期，示范引领广大党员干部学习先进、争当先进。四是从严从实督导。高质量召开专题民主生活会，梳理查摆市镇两级自查问题418个，全部列入问题清单，逐一列出整改推进措施、整改目标、责任单位和完成时限，每半月调度一次工作进展，开展全覆盖督查1轮、专项督查3轮，确保问题整改清零。

【综合考核】 一是科学制定考核办法。在把握减轻镇街区考核负担、实行差异化考核、突出“双招双引”工作、聚焦对上考核任务等主要原则基础上，科学制定全市综合考核办法和考核指标标准。二是实行重点工作日常记账考核。制发《镇街区、市直部门重点工作日常记账考核办法》，实行月计分、月通报、月排名，年终作为加分项，按百分纳入综合考核成绩，推动市委、市政府决策部署和潍坊考核指标任务落实。三是加强考核调度。实行一月一调度、一月一分析、一季度召开一次推进会，每月编发考核专报。三是提升群众满意度工作。注重打好基础、积累民意，积极解决群众诉求。召开提升群众满意度工作相关会议9次，调度指导镇街区、责任部门开展大走访和系列主题活动。四是建立健全考核工作推进机制。建立反向扣分和考核数据反馈机制，考核责任部门及时反馈考核基础数据，帮助被考核单位做好改进提升。对考核工作质量、数据质量、指标结果质量不高，导致被考核单位意见较大的，适当扣分处理。每月汇总整理考核推进难题，及时转办督办，推动“老大难”指标融冰破冰。赋予牵头部门扣分权限，对配合不好、工作不力的单位，视情扣分。

（李晓峰）

# 宣传工作

【概况】 2020年，中共安丘市委宣传部认真贯彻落实市委各项决策部署，把牢导向，主动担当，主动作为，各项工作取得新成效，为全市经济社会转型跨越发展和社会和谐稳定提供了有力的思想保证、精神动力、舆论支持和文化条件。

【舆论引导】 全市中心工作宣传　在安丘广播电视台、《潍坊日报·今日安丘》等市内媒体开设“众志成城抗击疫情”“一手抓防疫　一手抓生产”“重点工作攻坚年”“重点工作攻坚年访谈”“森林防火”“农村人居环境整治”“学习贯彻党的十九届五中全会精神”“营商环境大家谈”“一把手访谈”等专题专栏10余个，全面宣传解读市委、市政府重大决策部署，大力宣传疫情防控、复工复产、新旧动能转换、乡村振兴、加快构建现代产业体系、实施创新驱动、加快城镇建设、推进民生改善、深化改革创新等方面重大举措，着力宣传各镇街区、市直各部门单位工作亮点和经验做法，引导干部群众统一思想，增强发展信心和决心。制作特别节目，开展网络互动，营造弘扬正能量的浓厚舆论氛围。

“学习强国”学习平台供稿　安丘市高度重视“学习强国”学习平台推广，积极向平台供稿，把“学习强国”学习平台作为新的宣传载体，实现学习使用、宣传推介同步推进。年内，通过“学习强国”学习平台刊发稿件500余篇，其中全国平台推送100余篇，供稿得分位列潍坊各县市区前列。

2020首届中国安丘出口农产品博览会宣传　人民日报、新华社、中央广播电视总台、新华网、农民日报、大众日报、山东广播电视台、农村大众、今日头条（抖音）、腾讯新闻、网易新闻等24家媒体34名记者到会现场报道，新华网、百度城市频道、凤凰网风直播、齐鲁壹点、潍坊潍直播、安丘融媒等媒体进行了现场直播，其中凤凰网风直播在线观看人数173万人，本地直播平台安丘融媒在线观看人数15万人，线上线下观看人数3200万人，开创安丘市举办活动影响力新纪录。人民日报、新华社、新华网、农民日报、今日头条、大众日报、山东电视台等媒体及网络平台刊播博览会报道各类型稿件160余篇。

【公共文化服务】 服务体系建设　改造完善文化设施条件，优化服务效能。开展公共文化服务效能再提升攻坚行动，投资218万元，改造提升60处村级文化广场、18处历史文化展室；采购3000余套文艺服装，发至171支文艺队伍。郚山镇墨黑村、柘山镇张家宅村被潍坊市文旅局评为扶贫工作重点村综合性文化活动室建设先进村。落实文化场馆免费开放政策，市文化馆以评估定级为契机，免费文艺培训1500多人，镇村广场舞文化骨干培训1700多人。市图书馆组织全市农家书屋开展“书香安丘”读书月活动，举办全民阅读、“讲述安丘故事”有奖征文等活动。市博物馆馆藏文物3000余件，古籍1000余部，全年接待游客3.4万人次。

群众文化活动　开展“魅力安丘　浓情四季”群众文化活动；举办青云山草地音乐节、公益电影主题放映活动；举办第三届“非遗之旅·相约安丘”非遗展、第十届山东省全运会非遗文创和旅游商品展、2020首届中国安丘出口农产品博览会非遗文创和旅游商品展、“2020景芝酒文

化节·景芝头排酒开酿&封坛盛典”等大型文化活动；开展第四届文化惠民消费季活动，“一村一年一场戏”送戏演出942场，农村公益电影放映9600场。

文艺精品创作　大型现代京剧《头雁》列入2020年全省舞台艺术重点创作项目，在潍坊大剧院公演。网络电视剧《大饼卷一切》、现代京剧《头雁》《民间技艺》四卷3部作品荣获潍坊市2020年“重点文艺作品”。评选10部长篇小说、儿童文学、影视剧、社科专著等作品为2019年—2020年度安丘文化奖重点文化创作项目，并立项扶持。在潍坊市乡村题材优秀文艺作品展演中，市文化馆表演的《幸福里明天更美好》《福佑安丘》获二等奖；群星艺术团表演的《爱心扶贫》和田戈吕剧团表演的《四个婆婆夸儿媳》获三等奖。在潍坊市“战疫情”优秀文艺作品展演中，市文化馆表演的《愿你平安凯旋来》和市青云山艺术团表演的《众志成城抗疫情》获二等奖；曲艺培训中心表演的《中华情》获三等奖。全年创作抗击疫情文艺作品800余件，其中12件作品被潍坊市公共文化线上服务群众文艺作品集锦。

文化产业发展　立足文旅融合，推进文旅集团组建成立。加快文旅产业项目发展，争创山东省全域旅游示范区。重点开发建设齐鲁桃海、获鹿山谷、合力乡间牧场、留山古火山国家森林公园等旅游项目。协助完成获鹿山谷一期工程和合力乡间牧场二期工程等项目规划编制、项目立项及其他相关手续办理等基础性工作。齐鲁桃海一期工程10个景观点完成建设。留山古火山国家森林公园休闲度假养生旅游、红色教育和农技科普三大版块投入5.2亿多元。投资30万元，建设市汽车站旅游集散中心1处，在国省道主要交通入口处、重点景区及乡村旅游点入口处安装全域全景图27个，完善旅游交通标识牌14块，建成旅游标识系统。“诗酒田园”网红小镇孵化平台项目获潍坊市级文化产业发展专项扶持资金70万元。

文化遗产保护　深入挖掘历史文化资源，开展全市不可移动文物安全大检查，查找整改问题74处。开展“5·18国际博物馆日”宣传、文物“三下乡”活动。推进汉墓维修保护和博物馆馆舍修缮。年内，新添省级非遗项目3项，项目总量16项，居潍坊各县市区首位；新添潍坊市级非遗项目6项，项目总量48项，居潍坊各县市区第二位；新添潍坊市级传承人6名，总人数30人；新评选22名县级传承人，总人数104人。举办第三届“非遗之旅·相约安丘”非遗展、第十届山东省全民健身运动会非遗文创和旅游商品展、2020首届中国安丘出口农产品博览会非遗文创和旅游商品展，开展为期2个月的非遗夜市和“非遗大舞台”活动，举办街边拍卖活动11场。精选安丘优秀非遗资源纳入潍坊市《潍水风物》《传承》、校园读物《记忆潍坊》书目，全年供稿共52篇。

【对外宣传】主题宣传　围绕创新提升“三个模式”、疫情防控、复工复产、创新驱动发展战略、乡村振兴、新旧动能转换、农产品安全、精准扶贫、工业经济发展、加强和改进党的建设、精神文明建设、改革创新、生态文明建设、保障和改善民生等方面，重点做好安丘发展成就、发展战略、发展举措宣传。年内，全市在潍坊市级以上主流媒体刊（播）发稿件1300篇，其中在中央级重点媒体发表稿件230篇，省级媒体发表稿件350篇，接待中央、省和潍坊市级媒体记者136批次，367人次。中央电视台、新华社、《人民日报》《光明日报》等媒体多次刊播稿件介绍安丘市先进经验。

网络宣传　大力发展积极向上的网络文化，把2020年定为“网上宣传突破年”，充分发挥网络新媒体独特优势，始终坚持围绕中心、服务大局，围绕小康社会建设、脱贫攻坚、乡村振兴、“重点工作攻坚年”等重大决策部署和中心工作，加强和改进宣传策划，扎实开展网上正面宣传，对外推送取得良好成效。年内，今日头条平台“看山东”官方账号重点推送稿件100余篇，总阅读量70多万次。着重做好2020首届中国安丘出口农产品博览会宣传，线上线下观看人数3200多万，各大媒体及网络平台刊播相关稿件160余篇。音视频作品《初心·使命》在第五届全国“五个一百”网络正能量精品评选活动中，入选“百部网络正能量动漫音视频作品”。

【互联网管理】着力构建与现代网络治理要求相适应的工作体系，按照省和潍坊市要求，稳步推进互联网应急指挥中心建设，实现与上级网信部门资源共享、视频交流，加强互联互通，实现技术管网。7月底，市互联网应急指挥中心建成，实现软硬件迭代升级，筑牢网络安全屏障。扎实开展网络“清朗2020”行动，发现线索120余条，发出网络安全提示6期，风险检测全市2000余家网站。集中下发WIN7系统补丁，全市160多家单位（企业）、5000多台电脑安装。联合网安大队组织开展全市网络安全风险评估，检查本地党政机关、企事业单位48家，下达隐患告知书23份，行政警告处罚6家存在安全隐患的企业，为全市营造良好的网络环境。

【理论工作】理论武装工作　加强各级党委（党组）中心组理论学习。一是把深入学习习近平新时代中国特色社会主义思想作为首要政治任务，坚持开展读原著、学原文、悟原理活动，在学懂、弄通、做实上下功夫。以党委（党组）理论学习中心组学习为重要形式，切实加强领导干部理论武装，推动中心组学习制度化、规范化。制发《全市党委（党组）中心

组2020年理论学习安排意见》，对全市党委（党组）中心组理论学习专题、要点、篇目提出安排意见和工作要求。二是注重发挥市委理论学习中心组带头示范作用，制定《市委理论学习中心组2020年理论学习安排意见》，市委理论学习中心组全年集体学习研讨19次。市委理论学习中心组获评潍坊市“学习习近平新时代中国特色社会主义思想典型”。三是在全市推广使用“学习强国”学习平台，动员组织全市25万多名党员干部职工上线学习，落实工作责任，创新方式方法，利用学习平台组织开展学习党的创新理论知识竞赛活动，定期通报学习情况，表彰先进单位和学习标兵，使“学习强国”学习平台切实成为广大党员干部充电学习的能量源泉。四是把各级党委（党组）理论学习中心组学习情况纳入意识形态工作考核，列为十四届市委2020年巡察工作重要内容。6月底和12月中旬开展两次党委（党组）理论学习中心组学习情况检查，7个检查组检查14处镇街区党（工）委和35个市直党委（党组）学习情况，并通报检查情况。

理论宣传教育　7月，举办全市中国梦系列百姓宣讲比赛，推送人选中1人获潍坊市中国梦系列百姓宣讲比赛二等奖。11月13日至14日，全市102名理论骨干通过视频会议参加全省学习贯彻党的十九届五中全会精神宣讲骨干培训班。根据统一部署，自11月27日至12月14日，市委宣讲团成员分赴14处镇街区和市直有关单位开展集中宣讲。11月30日，举办潍坊市委宣讲团学习贯彻党的十九届五中全会精神安丘宣讲报告会。

## 精神文明建设

**【新时代文明实践中心建设】** 印发《安丘市新时代文明实践中心建设工作方案》，全市成立14支镇街区文明实践志愿服务分队、51支文明单位文明实践服务分队、8支专业文明实践志愿服务队、17支社会组织志愿服务队，印发《关于开展新时代文明实践志愿服务队伍进基层活动的通知》，部署文明实践活动开展。召开新时代文明实践站所建设现场推进会议，邀请潍坊市文明办领导培训指导，进一步安排文明实践站建设和文明村创建工作。至年底，全市各镇街区按照“有场地、有队伍、有制度、有标识、有活动”的建设要求，在辖区内94%以上的村居、社区全部建成新时代文明实践站。

**【思想道德教育】** 加强社会主义核心价值观宣传教育，充分利用市内各新闻媒体、道德讲堂、农村大喇叭等宣传平台，具体生动地宣传社会主义核心价值观。组建宣讲团深入农村开展社会主义核心价值观和“中国梦”主题宣讲。印制张贴社会主义核心价值观、移风易俗、讲文明树新风等内容宣传画6万份。组织开展“感动安丘人物”“安丘好人—每周之星”“好母亲、好婆婆”“星级文明户”等评选活动，建立完善道德典型挖掘、储备、培育、宣传、表彰等运行机制，全年评选山东好人1人、潍坊好人19人、安丘好人36人。开展善行义举四德榜“榜上有名”人物评选活动，4人入围潍坊市“榜上有名”先模人物候选人。举办“新农村新生活”培训70余期，培训群众3000多人次，开展文化科技卫生“三下乡”活动。

**【思想道德阵地建设】** 在各镇村（社区）推广文化广场、文化墙、道德讲堂、村民文明公约等农村道德阵地建设。完善提升镇街区和部分村（社区）文化基础设施，改造提升村级文化广场60处、历史文化展室18处。采购文艺服装3000余套，发至全市171支文艺队伍、3000多名文艺骨干。善行义举四德榜、道德讲堂、精神文明宣传栏和村民文明公约实现村居全覆盖。绘制悬挂社会主义核心价值观、四德建设、乡村文明、移风易俗等内容文化墙和宣传版面3万多平方米，建成省级乡村文明家园示范村18个。各镇街区打造社会主义核心价值观主题广场，并在广场集中展示“榜上有名”先模人物，引领群众自觉践行四德，在全市形成向上向善的良好风尚。

**【未成年人思想道德建设】** 以开展未成年人道德实践活动为载体，努力营造良好育人环境。依托春节、清明节、国庆节等重要传统节日，广泛组织开展“我们的节日—清明节”“网上祭英烈”“向国旗敬礼”活动。在全市中小学生中深入弘扬践行社会主义核心价值观，组织开展“扣好人生第一粒扣子”等主题活动；组织开展全市“新时代好少年”评选活动，23名中小学生获潍坊市“新时代好少年”称号。举办全民阅读诵读比赛，打造书香安丘。

**【志愿服务制度化建设】** 完善志愿服务体系，协调、指导部门单位和有关义工组织开展扶贫助困、关爱留守儿童、服务文明城市创建等志愿服务活动。年内，全市6万多人次参与扶贫、助医、助学、就业帮助、法律援助、疫情防控等志愿服务活动，发放宣传材料2万多份，捐赠款物60余万元。依托春节、植树节、劳动节等重要时间点，进社区送对联、送福字，并开展送戏下乡等活动。注重挖掘选树志愿服务组织和个人典型，3人获评潍坊市“最美志愿者”，19个组织和个人推荐为潍坊市志愿服务“4个100”先进典型。

**【文明城市创建】** 在市内主要媒体设置专题专栏，刊播社会主义核心价值观、“讲文明树新风”等公益广

告，大力宣传省级文明城市创建相关知识、工作动态和先进典型，设立曝光台，曝光社会上的各种陋习和种种不文明现象。在城市出入口、城区显著位置和繁华路段设置各类公益广告牌800余块。打造社会主义核心价值观主题广场、文明广场、“四德工程”主题公园和文明一条街等宣传阵地。印发社会主义核心价值观、“讲文明树新风”“市民文明公约”等宣传画6万幅，在商场、医院、景区等公共场所和办公场所张贴。推进社会环境综合治理，开展“净化美化家园、共创生态文明”、文明出行、文明旅游、文明餐桌等主题活动。

（王　震）

## 融媒体

【概况】 2020年，安丘市融媒体中心（以下简称“市融媒体中心”）紧扣新闻宣传、安全播出、融媒体建设等重点工作，把握导向，积极作为，各项工作取得新成绩。年内，市融媒体中心被省广播电视台授予“电视宣传先进集体一等奖”“广播宣传先进集体一等奖”。

【平台建设】 市融媒体中心平台技术指标逐步优化完善，整体运行安全平稳，资源整合、传播融合效果明显。年内，“安丘发布”“今日安丘”“安丘融媒”“安丘政务”4个微信公众号和“爱安丘”APP、“安丘融媒”抖音号等新媒体平台推送图文视频信息2万余条，阅读量5000多万人次。新媒体矩阵粉丝总量50多万人，“爱安丘”APP粉丝量10多万人，成为联系单位和公众的重要纽带。12月4日，市融媒体中心通过省县级融媒体中心建设检查验收。

【工作创新】 策划开办全新政务栏目《安丘政能量》特别节目《登台述政》，5月14日首播，各镇街区和部分市直部门（单位）主要负责人携班子成员通过电视媒体，面向社会公开承诺本单位年度重点工作目标任务。年内，完成14处镇街区和13个市直部门（单位）录播；6月，开办《开票有喜》节目，全年播出7期；11月，举办《我家爱科学》第三季创新《科学防疫　健康生活》大赛，全年播出6场复赛，1场决赛；开办《汶水先锋》栏目，录播《榜样讲党课》之《战役有我》特别节目；举办《安丘市首届电视网络招聘会》；策划拍摄安丘市首部本土电视剧《大饼卷一切》；联合喜马拉雅音频平台推出大型历史广播剧《汉魂——大将军韩信传奇》。

【新闻宣传】 对内宣传　通过安丘人民广播电台、安丘电视台、《潍坊日报·今日安丘》、“爱安丘”APP以及“安丘融媒”“今日安丘”“安丘发布”等微信公众号、安丘融媒抖音号、安丘融媒新浪微博、安丘政府网等融媒体传播矩阵，紧扣抗击新冠肺炎疫情、“双招双引”、项目建设、脱贫攻坚、“安丘发展、我的使命”、人居环境综合整治、乡村振兴、安全生产、农博会等重点工作，精心策划实施大密度、高强度宣传。新冠肺炎疫情防控紧张时期，全体编辑记者春节假期坚守工作岗位，深入疫情一线，报道防控实时动态，及时宣传防控工作中涌现出的典型经验和做法。开设“众志成城　抗击疫情”“我是党员　我在一线”“疫情防控　我们在一起”“抗击疫情　最美逆行者”“一手抓防疫　一手抓生产”“战疫情　助复工”等系列专栏。年内，安丘电视台《安丘新闻》采制、播出抗击疫情类等专题节目30期，稿件200余篇；《身边》栏目播出稿件160多篇。疫情期间，《潍坊日报·今日安丘》出版电子版18期，刊登疫情相关稿件200多篇。同时，“两微一端”、安丘融媒抖音号等新媒体矩阵密切配合，第一时间不间断推送大量相关内容，为全市抗击疫情工作发挥了重要引导作用，提供强力舆论支持。

对上宣传　是年，市融媒体中心在潍坊市级以上电视台、电台、报刊等上级主流新闻媒体，以及“学习强国”学习平台、“闪电新闻”和《大众日报》客户端等发布稿件2689篇（省级以上报刊发表25篇）。其中，中央电视台《新闻联播》《焦点访谈》《朝闻天下》《天下财经》等重点新闻栏目播发18篇，山东电视台播发103篇，山东人民广播电台播发73篇，“学习强国”学习平台采用176篇，“闪电新闻”客户端采用79篇，《大众日报》客户端采用81篇。在潍坊电视台用稿继续位居潍坊各县市区前列。

【广播电视】 9月24日，安丘人民广播电台调频广播频率由89.1兆赫转为92.4兆赫。年内，《行风在线》栏目组织63个市直部门（单位）上线，解答、解决群众反映问题753个，其中线上解答482个，线下调查、答复271个，群众满意率98%以上。完成《蜕变的初心》《党建引领乡村赋能　助力乡村全面振兴》《警钟》等专题片拍摄；完成《投资热土　兴业福地》、2020中国（安丘）首届出口农产品博览会等安丘招商宣传片拍摄；制作潍坊市半年点评安丘市汇报片、3部扶贫专题汇报片，以及韵达项目、福瑞喜项目和部分镇街道点评汇报片；做好“安丘劳模影像志”采访编纂工作。与市音乐舞蹈家协会联合创作《红手印　红梅花》《鲜红的党旗高高飘扬》《又一个春天》《你最美》等抗疫主题歌曲和视频。完成中央台、省台重要新闻节目转播，元旦、春节、“两会”、国庆和疫情期间等重要保障期播出，潍坊“双招双引”、复工复产等重点项目开工安丘分会场视频直播连线，“战役情　促振兴　科学家和企业家牵手”活动，安丘援

鄂医疗队出发和凯旋直播，2020 中国（安丘）首届出口农产品博览会，潍坊市和安丘市各次观摩点评导播等重要会议活动和电视网络直播。举办近 30 场复工助产视频直播活动，视频点击量 30 多万人次。

（王　燕）

## 统战与对台工作

【概况】 2020 年，中共安丘市委统一战线工作部（以下简称“市委统战部”）紧紧围绕中心、服务大局，履职尽责、积极作为，认真谋划工作安排，扎实推进工作开展，为推动全市经济社会发展凝聚人心，汇聚力量。

【党外代表人士工作】 队伍建设　强化党外代表人士队伍教育培训，制发《2020 年度全市统一战线培训计划》，举办全市新的社会阶层人士培训班、宗教界代表人士政策法规培训班、全市统一战线代表人士能力建设培训班、安丘市新生代企业家培训班等 4 期，其中纳入市委组织部主体班次 2 个，参训党外代表人士 290 余人次。积极推动党外代表人士安排使用的各项政策规定落实到位，推荐潍坊、安丘市级政协委员党外代表人士人选 3 名，其中党外干部 1 名。

党外知识分子　5 月 25 日，市委统战工作领导小组办公室印发《关于建立与党外知识分子联谊交友制度的通知》，市委统战工作领导小组成员、各镇街区党（工）委宣传统战委员、统战系统干部每人联系党外知识分子代表人士 3 人，通过上门拜访、个别谈心、考察交流等形式，加强与党外知识分子沟通联系。5 月 30 日，组织召开全市党外知识分子座谈会，通报全市 1 月—4 月经济运行情况。

【民营经济统战工作】 推进亲清政商关系构建，推动政企沟通协商工作开展，市委、市政府“两办”印发《市级领导干部联系服务民营企业和行业协会商会构建亲清新型政商关系实施办法》，各级领导干部每人联系 1 家到 2 家重点骨干民营企业，联系 1 家职能作用发挥突出、行业代表性强的行业协会商会，加强思想引导，促进企业行业发展。依托市委统一战线工作领导小组，制发《关于建立市民营经济统战工作协调机制的通知》，统筹协调有关部门加强民营经济统战工作。7 月，市委统战部、市工商联精心组织开展同民营经济代表人士谈心活动，与民营经济代表人士“一对一”谈心 22 人，集中谈心 18 人，梳理汇总各类意见建议 15 条。

【新的社会阶层人士统战工作】 鼓励和引导新的社会阶层人士积极为新冠肺炎疫情防控贡献力量，新阶联会员自发捐款 1.9 万元，购买消毒液 200 桶，赠予市卫健局、市融媒体中心、市政务服务中心和 16 所基层卫生院。积极探索开展新的社会阶层人士综合评价工作，完成潍坊市委统战部交办的《中介组织和社会组织从业人员综合评价体系》研究制定工作。5 月 15 日，承办潍坊市中介组织和社会组织从业人员综合评价体系拟定工作座谈会。5 月 30 日，组织召开全市新的社会阶层人士培训班，65 名新的社会阶层代表人士参训。

【对台和侨务工作】 全面摸底排查全市安丘籍华侨华人及海外留学生信息，梳理汇总全市华人华侨 87 人、海外留学生 45 人。积极联系对接台资企业 6 家、港澳资企业 6 家、侨资企业 4 家，协助企业做好疫情防控和复工复产工作。认真组织筹备第 26 届潍坊鲁台经贸洽谈会，联系、对接参会客商 18 人，组织 18 家企业参加鲁台会云展会，签约项目 1 个。

（蒋慧敏）

## 机构编制

【概况】 2020 年，中共安丘市委机构编制委员会办公室（以下简称“市委编办”）紧紧围绕“重点工作攻坚年”部署，扎实推进事业单位改革、开发区管理体制机制改革、规范“属地管理”、机关流程再造等各项改革，统筹做好机构编制管理、事业单位监管等工作，取得一定成效。是年，市委编办在潍坊机构编制系统岗位练兵比赛中，获集体二等奖，3 人获评机构编制工作岗位能手；被省委编办和大众日报评为《机构与行政》宣传工作先进单位。

【党政机构职能体系】 完善部门“三定”规定　参照潍坊市财政局最新“三定”规定，结合机构改革职责调整，认真梳理市财政局主要职责和职责分工情况，制发《安丘市财政局职能配置、内设机构和人员编制规定》。

健全“3 张清单”管理制度　动态调整政府部门权责清单，全年新增 421 项、变更 31 项、取消 159 项；完成第二批市直部门职责边界事项清单编制，涉及 39 个部门、45 项；编制政府部门职责任务清单，细化分解职责 481 项，明确工作任务 2580 项，绘制流程图 995 张，制定工作规范 881 项；优化流程减少环节 316 项，精简手续 241 项，工作流程更加优化，工作效率效能不断提高。

推进深化流程再造　安丘市作为潍坊市部门运行流程再造工作试点之一，先期开展县级部门运行流程再造工作。市直部门经过运行流程再造，确定顶格协调事项 52 项、部门内部并联办理事项 34 项、主办部门负责事项 33 项、公开决策事项 10 项，形成相关运行机制 24 个，打造流程再造典型案例 21 个，运行层次和环节进一步减少，决策执行效率明

显提高。

市级机关职能运行评估　印发《安丘市市级机关职能运行评估方案》，评估市直部门（单位）职责任务完成、部门权责清单管理、机关运行、部门外部评价和内部评价等情况，为改进机构编制管理、优化编制资源提供重要依据。至年底，完成市科技局、住建局等 6 个部门首批评估工作

健全完善中医药发展等“三领域”体制机制及农村宅基地职责调整工作　根据省和潍坊市有关要求，市委编办积极与工信、卫健、自然资源、农业农村等部门沟通协调，认真研究提出调整方案，按程序经编委成员会签同意后印发调整文件，并在规定时间内完成备案工作。

制定完善议事协调机构有关工作规则　根据省委、省政府办公厅《关于印发〈打造精简高效政务生态实施方案〉等 12 个方案的通知》和潍坊市要求，推动议事协调办事机构办公室设在部门和职责边界清单事项牵头部门，分别建立完善工作规则。年内，完成 29 项议事协调机构工作规则、40 项职责边界清单事项工作规则备案。

**【事业单位改革】** 全面完成生产经营类事业单位改革　积极借鉴外地经验，成立了市属事业单位和国有企业改革领导小组及办公室，组织开展多次调研，科学制定改革方案，稳妥完成机构撤销、人员划转、资产移交等工作。至年底，全市完成 4 家生产经营类事业单位转企改制工作。

推进部分公益二类事业单位转企改制　针对市水利建筑安装队、抗旱服务队、青云山旅游服务中心 3 家公益二类事业单位主要职责消失或工作任务不饱满等问题，研究论证其人员编制、职责任务、资产等情况，在充分总结生产经营类事业单位改革工作经验基础上，按程序撤销了市水利建筑安装队等 3 家事业单位建制，并完成人员减编工作。

有序开展公益类事业单位改革　将公益类事业单位改革纳入“重点工作攻坚年”重点工作任务，从市委编办抽调 5 名业务骨干，组建改革工作专班，全面梳理全市事业单位机构、编制、职能运行等基本情况。在充分调研论证基础上，拟定改革方案初稿，赴潍坊市委编办沟通对接 20 余次，充分听取上级意见，确保对标省和潍坊市改革要求，严格落实规定动作、精心做好自选动作，确保事业单位改革稳妥推进。至年底，事业单位改革方案已经市委常委会会议、市委编委会会议审议通过，按程序报潍坊批准。

认真做好事业单位监督管理工作　做好 2019 年度事业单位绩效考核收尾工作，根据全市事业单位绩效考核实施方案要求，评出“优秀”86 家、“良好”110 家、“合格”94 家，考核结果以书面形式反馈各主管部门及其下属事业单位，并在市政府门户网站公示。有序开展 2020 年度事业单位绩效考核工作。印发《2020 年度市直事业单位绩效考核实施方案》，全市 284 家单位纳入市直事业单位绩效考核。创新事业单位监管方式，确定以加强事业单位日常监管作为安丘市事业单位监管创新课题，并印发《安丘市市直事业单位平时考核办法（试行）》，加强事业单位日常监督管理工作。做好党政群机关统一社会信用代码赋码发证、事业单位法人年度报告公示和“双随机”抽查工作，探索事业单位法人简易注销流程，会同财政、人社等 8 部门联合印发《关于实施流程再造切实做好事业单位法人注销工作的通知》，明确事业单位简易注销有关事宜，并做好注销登记调度，保证注销登记工作顺利推进、按时完成。

**【重点领域体制改革】** 规范“属地管理”，明晰县乡职责　优化调整“属地管理”事项主体责任和配合责任清单。印发《安丘市第二批县乡“属地管理”事项主体责任和配合责任清单》，公布涉及自然资源、生态环境、社会保障等 15 个类别 44 个事项，并逐项配套编制“施工图”和“说明书”，实现《清单》事项与“施工图”“说明书”一一对应，为部门和镇（街区）提供办事指引。将规范“属地管理”工作列入《2020 年度安丘市市直部门（单位）绩效考核办法》，进一步增强镇街话语权，推动“乡呼县应、上下联动”机制规范化运行。

推进经济开发区体制机制创新　成立由市委、市政府主要领导任组长的经济开发区体制机制改革创新工作领导小组，抽调精干力量组建工作专班，针对改革确定的 35 项重点任务，明确任务目标、责任单位和具体责任人。在充分调研基础上，研究制定并及时上报改革实施方案。率先完成“两剥离”，逐项确认市级政府部门权责清单 4665 项，制定剥离社会事务管理职能目录、剥离开发运营职能目录。建立改革进展情况周调度制度，制定改革工作台账，成立督导专班，一周一调度、一周一上报，确保改革各项工作落地生效。至年底，开发区改革工作全部完成。

**【机构编制资源】**“瘦身”增效，盘活机构编制资源　在充分调研基础上，核减部分职能弱化事业单位事业空编，收回市林业发展服务中心、畜牧业发展中心等 25 个事业单位事业编制 62 名；结合生产经营类事业单位改革和公益二类事业单位转企改制工作，撤销水利建筑安装队、城南埠电站、抗旱服务队、规划建筑设计院、公路工程公司、城市房地产综合开发公司、市政府招待所、青云山旅游服务中心等 8 家事业单位建制，收回事业编制 253 名。收回编制纳入编制机动管理，结合事业单位改革，向基层一线、重点行业、重点领域倾斜，实现机构编制资源效能最大化。

强化机构编制实名制管理　加

强实名制数据库日常管理，及时更新完善数据库内容，全年校验核查、修改完善机构和人员信息 37042 条，实名制信息系统数据质量和准确性极大提高。

全面清理编外聘用人员　印发《安丘市机关事业单位人员借调管理办法（试行）》，优化、规范机关事业单位人员调配程序，建立人员借调管理长效机制。开展违规调配人员清理清退工作，印发《关于认真做好机关事业单位借用人员清退工作的通知》，清理清退未经市委编委同意，擅自以帮工、帮忙等名义抽调、借用工作人员 48 人。

【机构编制法制化】 创新开展机构编制政策法规“函告制”　将《中国共产党机构编制工作条例》等政策法规及部门（单位）机构编制基本情况等印制成册，坚持“凡变动必函告”原则，将市直所有部门纳入函告范围，依据部门主要负责人调整变化情况，及时研究确定函告对象，促进机构编制违法违纪行为由事后追责向事前预防延伸，督查督办向预防预警拓展。

深入开展机构编制事项跟踪问效　精心选取市政务服务中心等 11 个事业单位，跟踪问效机构设立类、机构变更类、机构合并类事项，采取部门（单位）自查与市委编办工作组现场核查相结合方式，客观评价、综合分析跟踪问效对象，及时向部门（单位）反馈综合评定结果、存在问题和整改意见，并抓好督促整改。

认真开展超审批权限设置机构等问题自查自纠　积极与市委组织部对接，明确专人负责，全面梳理自查全市机关事业单位是否存在超审批权限设置机构、超规格超职数配备干部、自行设置领导职务名称等问题，将自查自纠工作与治理“三超两乱”、巡视反馈问题整改有机结合，建立问题台账，明确整改时限，确保在规定时间内高质量完成自查自纠工作。

（张友祥）

# 市委巡察

【概况】 2020 年，中共安丘市委巡察办在市委坚强领导下，根据市委巡察工作领导小组安排，明确工作思路，创新方式方法，坚定不移深化政治巡察，推动巡察工作高质量发展。

【巡察工作】 是年，对兴安街道、新安街道、柘山镇 3 个镇街以及市政府办公室、团市委等 6 个市直部门（单位）党组织开展第七轮巡察，发现问题 1334 个，督促立行立改问题 20 个，移交问题线索 55 条。对市发改局、安丘一中等 20 个部门（单位）党组织开展第八轮巡察，12 月 20 日结束现场巡察。根据全省供销合作社系统联动巡视巡察统一部署，派出巡察组交叉巡察诸城市供销联社。

深化“巡审联动”　坚持做好谋划部署、组织实施、成果运用 3 个联动，区分不同情况，采取“巡审同步”“先审后巡”“抽调编组”等形式，有效发挥巡察监督权威性和审计监督专业性优势，深入精准发现问题 21 个。

提供人才支撑　印发《关于选派优秀干部到市委巡察机构实践锻炼的实施意见》，把巡察岗位作为干部一线锻炼平台，抽调 80 名优秀年轻干部参加巡察。采取单列年度考核优秀等次和优先提拔重用等办法，激发巡察干部工作积极性。其中，1 名巡察办副主任提拔为巡察组组长，1 名巡察干部提拔为副科级领导干部，6 名抽调巡察干部确定为优秀等次，6 名巡察干部交流使用。

推进贯通融合　建立健全市委巡察机构与市纪委监委协作配合机制，将前 7 轮巡察反馈意见和被巡察党组织整改方案、整改情况报告等移交有关纪检监察室和派驻纪检监察组，由纪检监察室和派驻纪检监察组在日常监督中督促被巡察党组织加强整改、建章立制。

【巡察整改】 梳理汇总镇村巡察 7 大方面、21 个共性问题，召开全市大会公开通报，有效推动“未巡先改”。向市委常委会专题汇报镇街区巡察整改情况，切实抓好问题整改和成果运用。将省委巡视反馈意见整改情况纳入巡察监督内容，对整改不力的强化跟踪督办，实施严肃问责。发挥统筹协调、跟踪督促、汇总报告等职责作用，定期了解督促问题整改和线索处置工作，第七轮巡察反馈 1334 个问题全部按期完成整改。

【自身建设】 规范化建设　根据巡察工作规范化建设要求，围绕规范职责权限和工作运行，梳理形成《巡察组组长、副组长、联络员岗位职责》《巡察报告问题底稿管理办法》《市委巡察成果运用暂行办法》《关于做好巡察整改有关工作的意见》《关于做好对被巡察党组织巡察整改方案和报告审核工作的暂行办法》等制度规定 12 项，印发《巡察工作实务》《巡察工作指南》等规范类资料 200 余册，确保各环节工作有章可循、有序运转。

能力建设　组织开展纪检监察和巡察应知应会学习测试 10 次，以考促学、以学促用。坚持巡前必训制度，每轮巡察前邀请专业人员集中培训巡察干部，提升巡察干部专业素质。实行“一轮一交流”，组办研讨工作中遇到的疑惑和问题，取长补短、共同促进。

纪律建设　出台巡察后评估制度和巡察组工作评价办法，综合评估巡察组工作作风、执行纪律和工作成效。要求巡察人员严格在权限内开展工作，做到不缺位、不越位、不错位，每轮巡察均公开监督电话，自觉接受监督。建立巡察干部个人廉政档案，强化内部动态监督制约。发挥临时党支部作用，加强党员干部教育、管理和监督，防止“灯下黑”。

【巡察创新】 开展整改述责 探索建立被巡察党组织向市委巡察工作领导小组述责制度，采取述责、质询、评议等方式压实被巡察党组织巡察整改主体责任。该创新举措得到潍坊市纪委监委主要领导批示肯定，并在潍坊市巡察工作会议上作典型发言，《中国纪检监察报》刊发报道。

“互联网+” 探索“互联网+巡察”工作模式，开通“安丘巡察举报平台”微信小程序，拓宽巡察受理渠道，得到上级肯定，并在全潍坊市推广。市委第八轮巡察进驻期间，举报平台访问量1.3万多人次，受理信访举报229件。

（张法朋）

## 督　查

【市委督查】 2020年，市委督查工作坚持规范督查检查与推动重点落实两手抓，出台《关于统筹做好2020年市级督查检查考核工作的通知》，确定市级督查检查事项22项，逐一建立工作台账，定期调度事项进展，推动市委决策部署落实落地，全年开展市级督查活动30余次。印发《关于进一步统筹规范督查检查考核工作的通知》，加大一线督查、联合督查力度，减少督查总量和频次，创新督查方式、提升督查质量。2020年，印发督查通报52期、督查专报89期，数量持续保持减少。加大事项督办力度，对上级任务安排、市委决策部署、领导批示要求、群众反映问题、网络舆情问题，加强跟进督促，全力推动落实，全年办理上级交办事项、领导批示、群众反映问题等770余件次，办结率100%。

（韩　磊）

【市政府督查】 2020年，市政府重点围绕政府工作报告确定的重点工作任务、市政府常务会议及重点工作会议安排的重要事项、市政府领导签批意见落实情况开展督查。坚持每周调度领导工作总结和下周工作计划，全年全程跟踪督查重点事项65个，编发督查通报87期、领导交办事项报告28期，办理潍坊市政府督查事项18项。认真做好人大代表、政协委员建议和提案办理，跟踪督办市人大代表建议50件、市政协委员提案117件，见面率、办复率、满意率、办结率100%。

（李海鹏）

## 市直机关党建

【概况】 2020年，中共安丘市委市直机关工作委员会认真贯彻落实党的十九大和十九届四中、五中全会精神，紧紧围绕“以模范机关建设为总抓手，推动机关党的建设高质量发展”思路，按照“围绕中心、建设队伍、服务群众”职责定位，以党的政治建设为统领，强化理论武装，不断夯实基层基础，推进全面从严治党要求落实落地。

【模范机关建设】 坚持党建引领，认真贯彻落实中共中央《关于加强党的政治建设的意见》，强化旗帜鲜明讲政治思想和行动自觉，树牢“四个意识”、坚定“四个自信”、做到“两个维护”，努力建设对党忠诚政治机关。切实提高抓机关党建“主业”和“主角”意识，统一组织、规划、部署本级机关党建工作，全年向市委党建工作领导小组汇报工作2次，召开工委（扩大）会议15次，研究指导市直机关党建工作。12月，组织召开市直模范机关建设暨机关党建工作推进会议，印发《关于开展模范机关创建工作实施意见》，确立5大项、18小项要求，重点推介财政、人社、税务等8个模范机关创建工作突出典型，坚持摸取经验、抓点带面，面上学有标杆、赶有方向，推进模范机关创建工作在市直机关落实落地。

【基层组织建设】 认真落实新修订的《中国共产党党和国家机关基层组织工作条例》，完善机构改革后续工作，依规建强机关党的基层组织体系。39个设立党组（党委）的部门已全部设立由部门主要负责人担任书记的机关党委（总支、支部），并组织进行选举，推选出委员185名。围绕解决机关党建“灯下黑”和“两张皮”问题，制发《2020年度市直部门单位党组（党委）履行机关党建主体责任清单》，加强对市直部门单位党组（党委）及其他各领导班子指导督促和其机关党组织的领导。认真执行《关于新形势下党内政治生活的若干准则》，着力抓好市直机关“三会一课”、组织生活会、主题党日等基本制度落实。重点围绕党支部规范设置、党组织关系转接、党组织换届等6个方面33项突出问题进行排查，整改各类问题92个。班子成员带队分组对照党组织规范化建设标准，现场调研指导直属党组织。6月，组织开展机关党建工作观摩交流活动，分别组织现场观摩，首次实现直属党组织观摩全覆盖，特别是组织观摩市级领导所在党组织的机关党建“新举措”和落实示范支部建设的“新成果”，对标找差，取长补短。

【党建品牌建设】 围绕服务发展、服务基层、服务群众，提高机关效能，深化“优质服务品牌”创评工作，立项实施各类“服务品牌”100个，获潍坊市直机关工委表彰3个。按照“一支部一特色一品牌”思路，打造一批基础工作过硬、专业特色鲜明、工作业绩突出的特色支部，推动党建工作与业务工作深度融合。至年底，评选上报“过硬党支部”45个，其中潍坊市级7个。积极稳妥推进党建基础性工作，全年新发展党员114人，收缴党费300余万元，接转党员

组织关系3000多人次。落实党员、干部基层联系点制度，认真做好99个机关企事业单位党组织和2352名在职党员到社区“双报到”工作。抓好不同领域党建工作开展，召开企业党建座谈会、党务干部座谈会和党员进党校培训班、党员发展对象培训班等9期（次），邀请省直机关工委领导授课，组织党建示范点负责人到烟台蓬莱等地对标学习，受训党务干部300多人次，党建水平有效提高。会同市机关事务中心制定《市直机关工作人员文明礼仪规范》，举办市直机关拔河比赛，丰富机关文化生活。

（李晓斌）

## 党史史志研究

【概况】 2020年，中共安丘市委党史研究中心（以下简称“市委党史研究中心”）在市委、市政府正确领导和上级业务部门指导帮助下，立足本职，聚焦主业，担当作为，奋力推进全市党史史志工作，取得较好成绩。年内，向省和潍坊市申报党史教育基地11处，其中安丘市党员干部教育培训基地成为第四批山东省党史教育基地、潍坊市党史教育基地；完成第三批国家级抗战纪念设施、遗址和英烈、英雄申报工作，共整理资料1.3万字、图片22幅；《安丘年鉴（2019）》获评中国精品年鉴；《安丘年鉴（2019）》《安丘市人民医院志》《中国共产党山东省安丘市历史（第二卷）》获2017—2019年度全省党史史志优秀科研成果奖。

【年鉴编纂】 以市委、市政府“两办”名义印发《安丘年鉴（2020）》供稿通知，就供稿范围、供稿内容、供稿标准、供稿时间、任务分工等作出具体安排。同时，根据全市机构改革、职能调整、部门序列划分等情况，对年鉴篇目及其子目设置、名称等进行优化调整，年鉴整体结构更加规范合理、分类更加科学严谨、名称更加标准规范、内容更加完善明晰。全卷收集各类图片40余幅，字数77万余字。7月，《安丘年鉴（2020）》出版发行，出版速度连续3年居全省第一，年鉴编纂工作得到省委党史研究院领导肯定。

【回忆录征编】 根据全省县市区委书记回忆录征编工作要求，市委党史研究中心积极与部分历任市（县）委书记对接，确立5名（市）县委书记回忆录征编课题，供稿5万余字，受到上级有关部门好评。

【《信仰》编纂】 积极做好全市党员干部教育读本——《信仰》编纂工作，篇目经省和潍坊市专家审核，给予高度评价。编纂人员以查阅档案材料、实地走访查考等多种方式，多渠道搜集整理素材，至年底完成样书稿，计40余万字，图片200余幅。年内，完成《信仰》印刷采购招标及发行前准备工作。

【基层志编修】 编修镇村志、部门（行业）志，既是上级工作要求，又是社会发展现实需求，对于推动乡村振兴、传承文化记忆具有重要意义。年内，市委党史研究中心提出启动镇村志、部门（行业）志编修计划和方案，市政府第48次常务会议研究通过，以市委、市政府“两办”名义印发《安丘市镇村志、部门（行业）志编修工作方案》。至年底，《大路村志》编纂完成，《柘山镇志》《谭家秋峪村志》等已经启动。

【对上供稿】 按照省和潍坊市委党史研究院工作部署，市委党史研究中心积极搜集相关资料，圆满完成《中共山东年鉴》《山东年鉴》《潍坊年鉴》等供稿任务，共撰写材料7万余字。

（辛立兴）

## 党校培训

【概况】 2020年，中共安丘市委党校（以下简称“市委党校”）紧紧围绕市委、市政府工作部署，认真学习习近平新时代中国特色社会主义思想和党的十九大及十九届四中、五中全会精神，深入贯彻落实习近平总书记关于党校办学治校系列指示精神，立足自身实际，制定“一四四三一”工作目标（“一个核心”：师资队伍建设；“四个迈进”：向高质量课堂迈进、向现代化校园迈进、向影响力党校迈进、向省文明单位迈进；“四种意识”：危机意识、精品意识、学习意识、协作意识；“三大建设”：制度建设、科研建设、作风建设；“一个抓手”：严格落实“从严考核”），着力打造硬件条件过硬、培训成效过硬、师资队伍过硬、科研咨政能力过硬的现代化、智慧型党校，充分发挥党校“四主一大”作用，真正把党校打造成红色殿堂、理论高地、干部摇篮。年内，市委党校被推荐为全省“县级示范党校”创建单位，获评潍坊市级文明单位，获机关优质服务品牌、过硬党支部等荣誉称号。

【干部培训】 年初，市委党校在广泛征求培训需求意见基础上，结合市委、市政府重点工作，分领域、分类别、分专题制定《2020年全市重点培训计划》。主体班次中，创新设置马克思主义基本理论、党性教育、体验式教学、意识形态、公共危机管理与处置等9个教学单元，明确要求党的理论教育和党性教育占总课时比重80%以上，习近平新时代中国特色社会主义思想占理论课程50%以上，“两带来”及训前谈话制度落实率100%。全年举办各类培训200期（次），培训各类人员2.6万人。其中高标准承办党的十九届五中全会读书

班、全市领导干部进修班、2020年潍坊市新录用公务员培训班等大型班次；举办为期1个月的全市新任科级干部培训班。

【教学教改】 在原有教学方法上，积极探索“领读—解读”“红动课堂”“微党课”等新教法，其中《你的样子》一课获潍坊市“优秀党课”评比三等奖；采取“1+X”模式，打造全国唯一完整的党史教育馆、贾家王封、西许戈等6个乡村振兴现场教学点，并增设现场问答环节，在课堂丰富性和感染力上下功夫，通过真人、真事、真景提升培训效果；坚持“因需施教”理念，开展“基层问计、党员问需”活动，严格落实“说课、试讲、评课”制度，确保每一堂专题课有高度、有理论、接地气。围绕“应对疫情和党的十九届四中全会精神单元”“习近平新时代中国特色社会主义思想”等内容，打造新专题13个，形成专题38个。其中，市委党校与省委党校教授合作的《如何践行群众路线》一课，得到省委党校厅级班学员和省委党校领导高度赞誉，《打造乡村振兴齐鲁样板的“安丘路径”》一课拟作为省委党校主体班次课程。

【教师队伍】 把提升教师队伍素质和课堂教学水平作为“质量立校”根本保障，重点围绕“钻进去、请进来、走出去、磨出来”12字要求落地落实，督促教师改进讲授内容和讲解技巧，在教师队伍中形成你追我赶、争先恐后，以业务论高低、凭能力分优劣的科学竞争格局。是年，市委党校公开招聘1名历史学专业硕士研究生，研究生学历人员总数至6人，在读研究生3人。现有高级职称7人，中级职称8人。选派骨干教师到上级党校培训学习20人次。1人获“省委党校优秀教师”荣誉称号，并在“潍坊党校系统精品课”比赛中获二等奖。市委组织部牵头在全市范围内遴选兼职教师62名。

【科研咨政】 是年，市委党校瞄准市委重点工作任务，开展精准靶向调研，聚焦党的建设、新旧动能转换、创新提升“三个模式”、乡村振兴战略、节能环保等重点工作，成立专门调研组深入农村一线、农民专业合作社、重点企业开展调研20余次，邀请有关部门座谈研究10余次，围绕疫情下安丘经济社会发展完成科研咨政文章7篇，上报潍坊市委党校科研论文20篇，其中6篇调研报告被市委领导签批；针对安丘乡村振兴突出特色，调研形成“乡村赋能”“听证法”2个案例，纳入潍坊市委组织部案例库；《疫情考验下乡村治理体系与治理能力的思考与路径探索》一文，作为2020年全省党校（行政学院）系统智库联盟基层治理重大调研课题结项。

【社会宣讲】 坚持“先学一步，学深一层”，引领全市党员干部深入贯彻落实习近平新时代中国特色社会主义思想和党的十九大及十九届四中、五中全会精神，建立12人送课队伍，围绕“应对疫情和党的十九届四中全会精神单元”“习近平新时代中国特色社会主义思想”“乡村振兴”“新旧动能转换”“党性修养”等内容，打造新专题45个，下基层开展送课服务42次，受训党员群众1万多人。

【基层党校】 以农村党员干部教育培训全覆盖为契机，全力抓好市、镇两级党校建设，不断增强基层党组织战斗力和凝聚力，打通党员干部培训“最后一公里”。至年底，全市36处基层党校达到“有统一牌匾、有专用教室、有教学设备、有工作班子”“四有”标准，举办党员培训288期，培训党员5万多人次，占党员总数84%。

（刘爱宝）

## 老干部工作

【离退休干部党建】 2020年，中共安丘市委老干部局（以下简称“市委老干局”）组织离退休干部认真学习宣传贯彻党的十九届五中全会精神，灵活开展学习教育培训，开设线上“思政课堂”，建立思政课件库，储备课件52期，组织老干部通过线上线下集中或分散收看学习，让离退休干部方便快捷地接受教育，打造指尖上的“本色家园”。制定《创建“本色家园”标准化离退休干部党支部工作实施方案》，组织开展标准化党支部创建活动。在机关、企事业单位、学校、社区，打造一批不同类型标准化示范党支部，投资15万元，改造提升市住建局、水利局、安丘一中等10个示范点建设。探索社区共建机制，深化社区“四就近”服务，组织引导广大老干部就近发挥作用。实施“三长共治”行动，组织动员市直部门和4个街区老干部争当网格长、楼栋长、单元长，积极参与“党建+N全科网格”建设和红色物业建设试点，深入开展人民调解工作，新建兴安街道人民调解中心、永安社区、幸福里社区3处“本色家园·四就近综合体”，《党员干部之友》、山东老干部微信公众号刊发该做法。

【老干部服务管理】 是年，以市委名义组织2次走访慰问，2次情况通报，为离退休干部订阅刊物3375份，为56名市级离退休干部订阅报刊224份，组织全市6500名离退休干部健康查体。结合中国人民志愿军抗美援朝出国作战70周年，协助有关部门为全市24名离休干部发放纪念奖章。在全市继续推行“干部荣休”制度，编写印刷《退休生活服务手册》3300本，新退休干部人手一册。年内，85个单位组织为220名

新退休干部举办荣休仪式。完善离休干部医疗费统筹金标准逐年提高机制，向市政府提交《关于建立离休干部医药统筹金正常增长机制》报告，离退休干部医药费统筹金按照10%的比例逐年增长，保证离休干部生活待遇落实。

【志愿服务体系建设】 市委老干局印发《安丘市“长者有为·银龄先锋”工程实施方案》，新组建城市创建、医疗卫生、农业技术、婚姻调解4个社会治理志愿服务队伍，新成立老年作家协会、老年诗词楹联协会、老干部群星艺术团3个文化建设志愿服务组织；充实完善党史国史宣讲团、思想道德宣讲团、法制教育宣传团3个红色教育志愿服务队，构建社会治理、红色教育、文化建设3个老干部志愿服务体系。至年底，全市老干部志愿服务人数560人。新冠肺炎疫情期间，印发倡议书，广大老干部积极响应，投身联防联控、群防群控，轮班义务执勤，争做疫情防控志愿者；60多个老干部党支部组织抗疫捐款，募集捐款46.8万元，创作书法、歌曲、诗歌、快板书等文艺作品480件。组织城市创建服务队整治老旧小区卫生等，帮助解决各类问题矛盾60余件。组织农业技术服务队深入农村社区开展农业技术指导4次，做好“扶志扶智”精神脱贫工作。组织兴安街道149名老干部领衔开展人民调解工作，全年解决矛盾纠纷32起。组织18名老干部担任市政务服务中心特邀监督员，开展政务服务监督活动8次。组织医疗卫生服务队到社区开展免费义诊、健康查体等活动14场次，接待义诊咨询1400多人，发放健康宣传资料1600余份。组建老干部巡河巡库队伍16支，成员216人，暑期开展巡河巡库450余次。组织13名老干部加入婚姻家庭辅导调解队伍，全年劝和、辅导离婚青年700余对。深入挖掘培育老干部发挥作用先进典型，选树个人和集体典型42个，并通过“安丘老干部”微信公众号宣传推介。老人节期间，《潍坊日报·今日安丘》利用3个整版宣传老干部先进典型。

【老干部活动阵地建设】 贯彻落实“开放融合共享”理念，融合老年大学新老校区、社区、老年大学分校等资源，开放现有学习、文体、娱乐等场所，利用企业、景区、社区等活动场地，高标准建设一批共享式社会活动基地，实现离退休干部党组织与社区、老年学校共建共享。协调留山党史馆、革命烈士陵园、体育场馆、创业园区、镇村展馆等作为老干部社会活动阵地，优先对老干部开放，定期组织老干部参观学习，为老干部开展活动提供支持。提高镇街区老年学校建设水平，将老年大学和老年学校建成老干部志愿服务重要阵地。发挥各类老干部社团作用，组织学校社团骨干、班级学员骨干深入学校、社区开展送学活动，全年举办“常青”大课堂6期。

（刘　蕾）

## 关心下一代工作

【概况】 2020年，安丘市关心下一代工作委员会被潍坊市关工委授予“宣传工作先进单位”，扶贫助学活动获潍坊市关心下一代工作“十佳品牌”，兴安街道关工委获潍坊市关心下一代工作“十佳关工委”，官庄镇官庄学校1名同学获潍坊市关工委系统“十佳少年”。全年上报潍坊市关工委石埠子镇崖头村史馆、红军小学、潍坊市绿旺达公司等5处“传承红色基因”活动案例。市汶水小学、红军小学和大汶河旅游开发区幸福里社区成为安丘市关爱示范点。辉渠镇留山“中国共产党历史教育馆”被潍坊市关工委命名为“潍坊市关心下一代教育基地”。

【红色基因传承】 全市确定20余处学校党建示范点为“传承红色基因”活动示范点和“样板”；85%以上学校办起党史展览或党建展示中心；坚持以“三讲”（讲地方党史、讲红色故事、讲家乡巨变）为重点，组织“五老”志愿者编写11个地方党史专题，由30多名“五老”志愿者分赴全市90多处中小学校，开展宣讲95场次，听课师生2.1万人次；协调开展相关主题活动90场次，参与青少年9.9万人；指导各学校组织观看红色经典影视片372部，研讨红色案例60余个；协调编印有关传承红色基因教育读本、教材等13本，印发1.6万余册。

【青少教育培训基地】 以组织部门打造的党建、“两史”教育基地为基础，统筹建设以革命传统、人文道德法制为重点内容的8处红色基因教育基地，充分整合并利用当地资源，建成思想道德、艰苦奋斗教育等综合类11个，法治警示类3个，传统文化、科技创新类3个。年内，到基地参观学习青少年3000多人次。

【课后延时服务】 本着“建修并举、用管结合”原则，会同市教体局对建成的37处“四点半学校”转型升级为“校中校”，积极开展学生课后延时服务工作。指导和督促学校切实做好延时服务管理，落实安全岗位职责，确保学生延时服务期间安全。全市3000多名留守儿童和双职工子女在“四点半学校”“希望乐园”参与延时服务学习活动。从学校、市老年大学、各级关工委、城市社区邀请或引进课外辅导员110名，为延时服务学生授课辅导210余场。

【青少年健康教育】 配合市教体局指导各学校在各学段开设安全法制教育课，配备“法治校长”。至年底，进校园授课210余场；邀请法律法学专家授课辅导，1.2万多名学生写出学

法心得体会、学法感受等作文 1.6 万余篇；各学校召开“法在我心中”座谈会 380 多次，参与讨论学生 1.8 万人次；开展“百名名家进校园”活动，到学校开展法制、安全、心理教育 300 多场次，6.1 万多名学生参与网上禁毒知识竞赛答题活动，参与率和满分率 100%；组织 140 余名退休老医生和相关人员进校园授课 20 余场次，2100 多名师生和家长受益；组织和发动“五老”志愿者踊跃参与防疫战斗捐款活动，全市“五老”志愿者捐款 40 余万元。其中，兴安街道关工委 472 名“五老”志愿者捐款 47140 元；组织 75 名“五老”志愿者协助有关部门做好文化市场监督管理、网吧义务监督等工作。

（孙惠泽）

# 安丘市人民代表大会

Anqiushirenmindaibiaodahui

## 综　述

2020年，安丘市人民代表大会常务委员会（以下简称“市人大常委会”）坚持以习近平新时代中国特色社会主义思想为指导，深入贯彻党的十九大和十九届二中、三中、四中、五中全会精神，在市委坚强领导下，紧紧围绕中心、服务发展大局，发挥代表作用、助力改革攻坚，全力推动“六稳”“六保”工作，切实履行好宪法和法律赋予的各项职责。全年召开市人大常委会议10次，听取和审议专项工作报告14项，开展专题调研、集中视察15次，开展执法检查2次、工作评议1次，配合全国、省和潍坊市人大开展调查视察、执法检查及接待外地人大到安丘市考察学习10次，圆满完成市十八届人大四次会议确定的各项工作任务。

## 人大监督

【经济监督】 市人大常委会聚焦推进高质量发展，组织各级人大代表在重点工作攻坚战中打头阵、当先锋、作表率，60多名代表获安丘市级以上表彰。围绕重点项目建设，深入调研全市重点项目建设和工业企业运营情况，并专题视察，准确把脉问诊，提出意见建议，督促整改落实。12月，组织126名驻安全国、省、潍坊市、安丘市四级人大代表，集中视察重点项目建设情况，助力打赢重点项目攻坚战。围绕优化营商环境，在新冠肺炎疫情进入常态化防控阶段后，第一时间组织召开部分企业代表座谈会，了解企业经营状况，倾听企业代表对全市营商环境、“双招双引”等工作意见建议，共商发展思路，促进企业健康持续发展。围绕高品质城市建设，调查全市提升城市建管水平、建设现代化高品质城市情况，提出组织领导、规划引领、加强管理、教育引导等方面意见建议，跟踪督促落实，为加快高品质城市建设献策出力。按照中央和省市委要求，认真落实政府向人大常委会报告国有资产管理情况制度，听取和审议市政府关于全市国有自然资源资产情况报告，首次亮出“生态家底”，明确责任主体，找准问题不足，为实现国有资产监督全覆盖奠定基础。

【民生监督】 市人大常委会始终把民之所急、民之所望作为人大履职所向。关注群众就业问题，执法检查全市贯彻实施就业促进法情况，详细了解全市就业状况，提出增强吸纳能力、加大就业支持、完善就业体系等意见建议，促进城乡就业规模不断扩大。关注决战决胜脱贫攻坚，听取审议市政府关于全市脱贫攻坚工作情况报告，分析问题、研究路径、提出建议，助推脱贫攻坚圆满收官。注重发挥代表优势、凝聚代表力量，在决战决胜脱贫攻坚战场上各尽所能、各展所长、贡献力量。一大批人大代表结合自身优势实施企业带动、产业扶贫、精准帮扶，以实际行动践行“人民选我当代表，我当代表为人民”诺言。守护生态环境安全，听取审议市政府环境状况和环境保护目标完成情况报告，督促相关部门牢固树立“绿水青山就是金山银山”理念，加大综合整治力度，推进环境质量持续改善。专项视察《潍坊市烟花爆竹管理条例》贯彻落实情况，推动相关部门以法律武器治理污染、提升群众蓝天幸福感。发挥市人大常委会职能作用，推动全市玻璃钢行业整治取得实效，该做法得到潍坊市人大常委会领导批示肯定。

【司法监督】 坚持监督与支持相统一，促进严格执法、公正司法、全民守法，提高社会治理法治化水平。听取审议市法院加强刑事审判工作情况

报告，调查全市禁毒工作情况、市检察院未成年人检察工作情况，提出改进工作意见建议，更好地维护宪法和法律权威。开展《中华人民共和国传染病防治法》贯彻实施情况执法检查，督促政府部门和社会各界落实防治责任，强化防治保障，推进常态化疫情防控。配合省和潍坊市人大开展《山东省突发事件应急保障条例（草案）》《潍坊市供热条例（草案）》《潍坊市物业管理条例（草案）》立法调研，注重倾听基层群众呼声，充分反映群众立法诉求。兴安街道被潍坊市人大常委会确定为基层立法联系点。市人大常委会全年受理群众来信来访14件，全部按规定办理，维护人民群众合法权益。

**【助力乡村振兴】** 市人大常委会将乡村振兴摆在重要议事日程，全力推动、久久为功。围绕推进农业融合发展，专题调研全市乡村产业振兴、全市乡村赋能工作情况，多渠道摸实情、听意见、谋对策，提出加快新型经营主体培育、加大资金扶持力度、加强高新技术投入意见建议，推动农业产业融合发展。围绕加快农业品牌建设，组织农业农村委委员、部分人大代表到蓬莱、栖霞等地考察学习农产品品牌建设经验，建议加大政策扶持力度、提升区域品牌形象、强化科技研发运用，以品牌促进农民增收，助力乡村振兴。

## 视察调查

2019年度全市环境状况和环境保护目标完成情况调查 4月24日，市人大常委会副主任王洪书带队，调查全市2019年度环境状况和环境保护目标完成情况。调查组实地察看市污水处理厂、汶河水质自动监测站点、泰山石膏（潍坊）有限公司、山东盛宝玻璃钢有限公司4个现场，分别就城市污水处理情况、重点河流水质在线监控设施建设情况、企业超低排放改造工程建设情况和玻璃钢行业综合整治落实情况展开调查，组织召开座谈会，听取潍坊市生态环境局安丘分局工作情况汇报，征求人大代表和有关部门负责人意见建议。

市法院刑事审判工作情况调查 5月8日，市人大常委会副主任孙钧带队，调查市法院刑事审判工作情况。调查组旁听刑事审判庭审，并在市法院、司法局分别召开座谈会，听取市法院关于刑事审判工作情况汇报，征求律师和部分人大代表意见建议。

全市脱贫攻坚工作情况调查 6月29日，市人大常委会副主任于庆满带队，调查全市脱贫攻坚工作情况。调查组到郚山、辉渠两镇实地查看扶贫项目，并到部分贫困户家中了解情况，听取市扶贫办等有关职能部门工作情况汇报和部分人大代表意见建议。

传染病防治法贯彻实施情况执法检查 7月1日，市人大常委会副主任田友带队组成执法检查组，采取查看现场、听取汇报、座谈讨论等方式，对全市贯彻实施《中华人民共和国传染病防治法》情况开展执法检查。检查组召开座谈会，听取市卫健局、疾控中心、人民医院、中医院工作情况汇报，实地查看兴安街道卫生院，听取兴安街道工作情况汇报，讨论工作存在的问题和困难，提出推进全市传染病防治工作意见建议。

市检察院未成年人检察工作情况调研 8月6日，市人大常委会副主任孙钧带队，调研市检察院未成年人检察工作情况。调研组在市检察院召开座谈会，听取市检察院关于未成年人检察工作情况汇报，征求部分人大代表意见建议。

全市2020年上半年国民经济和社会发展计划及财政预算执行、2019年财政决算情况调查 8月11日，市人大常委会党组副书记、副主任刘兴军带队，调查全市2020年上半年国民经济和社会发展计划及财政预算执行情况、2019年财政决算情况、2019年度市级财政预算执行和其他财政收支审计情况。调查组听取市发改局、财政局、税务局、审计局相关工作情况汇报，征求部分人大代表意见建议。

全市重点项目建设及工业企业运营情况调研 8月11日—12日，市人大常委会副主任田友带队，组织住安全国和省、潍坊市人大代表专题调研全市重点项目建设及工业企业运营情况。调研组实地查看鲁安药业有限责任公司、安丘二中新校区、潍坊和盛园食品有限公司、华尔兹6000万只禽全产业链一期项目、前儒林村、中颐龙湖康养小镇项目、圆通胶东半岛区域总部基地项目、正大潍坊360万蛋鸡全产业链项目、长兴农场项目和景芝酒业，听取景芝镇、凌河街道经济社会事业发展情况汇报，征求部分人大代表意见建议。

全市推进农业融合发展促进乡村振兴工作情况调查 8月18日，市人大常委会副主任于庆满带队，调查全市推进农业融合发展促进乡村振兴工作情况。调查组实地查看安丘农耕公司、农谷大数据中心、文冠果木本粮油综合体，听取市农业农村局等有关职能部门工作情况汇报和部分人大代表意见建议。

全市重点项目建设情况视察 9月8日，市人大常委会党组副书记、副主任刘兴军带队，视察全市重点项目建设情况。视察组实地查看圆通胶东半岛区域总部基地、七维高性能水性涂层材料及智能制造项目、信诺数码影像布及服装面料项目、蓝想消白雾项目、安丘二中、正大360万只全产业链蛋鸡项目，听取兴安街道和市发改局、工信局、商务局、农业农村局、行政审批服务局、投资促进中心汇报并召开座谈会，征求部分人大代表意见建议。

全市提升城市建管水平、建设

现代化高品质城市情况调查　9 月 8 日，市人大常委会副主任王洪书带队，调查全市提升城市建管水平、建设现代化高品质城市情况。调查组实地察看市污水处理厂提标改造项目、大汶河旅游开发区邵家埠村、安丘汽车站和汶水路汶河大桥 4 个现场，召开座谈会，听取市住建局等 9 个部门（单位）工作情况汇报，征求人大代表和有关部门负责人意见建议。

全市禁毒工作开展情况调研　10 月 29 日，市人大常委会副主任孙钧带队，调研全市禁毒工作开展情况。调研组实地查看市职业中专禁毒警示教育基地、安丘经济开发区社区禁毒工作站、市公安局大数据研判中心等地，听取市公安局、市委宣传部、市法院、市检察院、市司法局、市卫健局、市应急管理局、市教体局、市交通局和新安街道等部门（单位）相关工作情况汇报，征求部分人大代表意见建议。

代表建议、批评和意见办理情况调查　10 月 29 日，市人大常委会副主任田友带队，调查市十八届人大四次会议后人大代表所提建议、批评和意见办理情况。调查组听取部分承办单位建议办理情况汇报，并召开座谈会征求部分代表对建议办理情况的意见建议。座谈会后，调查组实地察看东埠中学新校区建设和盛源热电供暖直供工作等代表建议落实情况。

全市国有自然资源资产管理情况调查　11 月 5 日，市人大常委会党组副书记、副主任刘兴军带队，调查全市国有自然资源资产管理工作。调查组实地查看齐鲁酒地矿山恢复治理项目、云湖明珠低效闲置土地盘活利用项目现场。调查组听取市自然资源和规划局、财政局、水利局、审计局、生态环境局、林业发展中心、砂资源河道中心，以及安丘农发集团、文旅集团、城乡供水集团相关工作情况汇报，征求部分人大代表意见建议。

全市乡村赋能工作情况调研　11 月 6 日，市人大常委会副主任于庆满带队，调研全市乡村赋能工作情况。调研组实地查看市乡村赋能运营中心、兴安街道葫芦埠社区运营点、石埠子镇乡村赋能运营中心，听取市乡村赋能运营中心工作情况汇报。

现代农业融合发展情况考察　11 月 13 日—14 日，市人大常委会副主任于庆满带队一行 13 人，到烟台市蓬莱区、栖霞市学习考察现代农业产业融合发展等工作。

## 人事代表工作

**【代表工作开展】** 坚持重要工作向代表通报、重要会议邀请代表列席、重要活动吸收代表参加，为代表执行职务、发挥作用创造条件。年内，邀请代表列席市人大常委会议 85 人次，参加调查、视察、执法检查活动 184 人次。12 月，集中开展“代表联系月”活动，召开代表座谈会 22 次，收集意见建议 58 条。组织代表参加山东卫视《问政山东》、潍坊电视台《问政时间》和《安丘“政”能量》“登台述政”等节目，更好地拓宽代表依法履职渠道。

**【优秀代表评选】** 开展评选履职优秀人大代表活动，评选表扬履职优秀代表 42 名。多渠道推荐履职优秀代表事迹，20 多人次在潍坊市级以上媒体宣传报道，彰显代表履职风采。组织第三批潍坊市人大代表在市人大常委会议上公开述职并接受评议，激发代表履职活力。

**【代表建议办理】** 市人大常委会出台《关于健全完善代表建议办理工作机制提高代表建议办理实效的意见》，规范完善建议提出、责任落实、建议督办、代表沟通、满意度评价等机制，有效解决代表建议质量不高、督办不到位、重答复轻办理等问题。市十八届人大四次会议后，代表提出的 50 件建议全部办理并答复。《人民代表报》《山东人大工作》刊发安丘市代表建议办理工作经验做法，得到省和潍坊市人大常委会领导充分肯定。

## 重要会议

**【市人大常委会议】** 第二十八次会议　1 月 14 日，市十八届人大常委会第二十八次会议在市级机关综合办公大楼召开。市人大常委会主任任海燕、副主任刘兴军分别主持两次全体会议。会议分组审议有关报告、决议决定草案，表决通过《关于召开安丘市十八届人大四次会议的有关事项》，作出《关于召开安丘市十八届人大四次会议的决定》。市人大常委会副主任王洪书、孙钧、田友，党组成员马玉宏及其他常委会委员 25 人出席会议。市法院院长何彤斌，市检察院检察长于建立，市政府、市纪委监委等单位负责同志列席会议。

第二十九次会议　3 月 7 日，市十八届人大常委会第二十九次会议在市委党校小报告厅召开。市人大常委会主任任海燕、副主任刘兴军分别主持两次全体会议。会议表决通过《安丘市人大常委会 2020 年工作要点》《关于调整安丘市人大常委会代表资格审查委员会个别成员的决定》《关于接受有关代表辞职请求的决定》和人事任免案；市十八届人大四次会议补选的市人大常委会委员及本次会议决定任命的人员向宪法宣誓。市人大常委会副主任王洪书、孙钧、于庆满、田友，党组成员马玉宏及其他常委会委员 27 人出席会议。市监委、市法院、市检察院等单位负责同志列席会议。

第三十次会议　4 月 24 日，市十八届人大常委会第三十次会议在市级机关综合办公大楼一楼第二会议室召开。市人大常委会主任任海燕、副

主任刘兴军分别主持两次全体会议。会议表决通过《安丘市人大常委会关于积极发挥职能作用推进全市重点工作攻坚落实的意见》和人事任免案；本次会议决定任命的市政府副市长王晓丽向宪法宣誓。市人大常委会副主任王洪书、孙钧、于庆满、田友，党组成员马玉宏及其他常委会委员32人出席会议。市检察院检察长于建立，市监委、市法院等单位负责同志列席会议。

第三十一次会议　5月27日，市十八届人大常委会第三十一次会议在市级机关综合办公大楼一楼第一会议室召开。市人大常委会主任任海燕、副主任刘兴军分别主持两次全体会议。会议听取审议《关于全市2019年度环境状况和环境保护目标完成情况的报告》《关于贯彻实施就业促进法情况的执法检查报告》《关于加强刑事审判工作情况的报告》，表决通过人事任免案，颁发任命书，举行宪法宣誓仪式。市人大常委会副主任王洪书、孙钧、田友，党组成员马玉宏，党组成员、办公室主任于子军及其他常委会委员28人出席会议。市委常委、市政府副市长赵延福，市法院院长何彤斌，市检察院检察长于建立，市监委负责同志等列席会议。

第三十二次会议　5月29日，市十八届人大常委会第三十二次会议在市级机关综合办公大楼一楼第一会议室召开。市人大常委会主任任海燕主持会议。会议听取《安丘市人民政府关于凌河镇撤镇设街道的报告》，表决通过《安丘市人大常委会关于批准撤销凌河镇设立凌河街道的决议》。

第三十三次会议　7月9日，市十八届人大常委会第三十三次会议在市级机关综合办公大楼一楼第一会议室召开。市人大常委会主任任海燕、副主任刘兴军分别主持两次全体会议。会议听取审议《关于全市脱贫攻坚工作情况的报告》《关于贯彻实施传染病防治法情况的执法检查报告》；述职测评部分潍坊市人大代表，表决通过有关同志、代表辞职请求决定和人事任免案，决定任命冯启波为安丘市监察委员会副主任、代理主任，辛冲为安丘市人民政府副市长（挂职），徐艳为安丘市人民法院副院长、代理院长，并举行宪法宣誓仪式。市人大常委会副主任王洪书、孙钧、于庆满、田友，党组成员马玉宏，党组成员、办公室主任于子军及其他常委会委员30人出席会议。市委常委、市政府副市长赵延福，市检察院检察长于建立等列席会议。

第三十四次会议　8月24日，市十八届人大常委会第三十四次会议在市级机关综合办公大楼一楼第一会议室召开。市人大常委会主任任海燕、副主任刘兴军分别主持两次全体会议。会议听取审议《关于安丘市2020年上半年国民经济和社会发展计划执行情况的报告》《关于安丘市2019年财政决算（草案）和2020年上半年预算执行情况的报告》《关于2020年安丘市市本级财政预算调整方案（草案）的报告》《关于安丘市2019年市级预算执行和其他财政收支的审计工作报告》；表决通过《安丘市人大常委会关于批准安丘市2019年财政决算的决议（草案）》《安丘市人大常委会关于批准2020年安丘市市本级财政预算调整方案的决议（草案）》，以及有关代表辞职请求决定和人事任免案，颁发任命书，并举行宪法宣誓仪式。市人大常委会副主任王洪书、孙钧、于庆满、田友，党组成员马玉宏，党组成员、办公室主任于子军及其他常委会委员30人出席会议。市委常委、市政府副市长赵延福，市法院代理院长徐艳，市检察院检察长于建立，市监委负责同志等列席会议。

第三十五次会议　9月18日，市十八届人大常委会第三十五次会议在市级机关综合办公大楼一楼第二会议室召开。市人大常委会主任任海燕、副主任刘兴军分别主持两次全体会议。会议听取审议《关于全市提升城市建管水平、建设现代化高品质城市情况的报告》《关于全市推进农业融合发展、促进乡村振兴工作情况的报告》《关于全市重点项目建设工作情况的视察报告》。市人大常委会副主任王洪书、于庆满、田友，党组成员马玉宏，党组成员、办公室主任于子军及其他常委会委员28人出席会议。市检察院检察长于建立，市监委、市法院负责同志等列席会议。

第三十六次会议　10月19日，市十八届人大常委会第三十六次会议在市级机关综合办公大楼一楼第二会议室召开。市人大常委会主任任海燕主持全体会议。会议表决通过《关于接受有关代表辞职请求的决定》；补选赵传江、于继才为潍坊市人大代表。市人大常委会副主任刘兴军、王洪书、孙钧、田友，党组成员马玉宏，党组成员、办公室主任于子军及其他常委会委员31人出席会议。

第三十七次会议　11月24日，市十八届人大常委会第三十七次会议在市级机关综合办公大楼一楼第二会议室召开。市人大常委会主任任海燕、副主任刘兴军分别主持两次全体会议。会议听取审议《全市国有资产（自然资源专项）管理工作情况报告》《关于市十八届人大四次会议后代表所提建议、批评和意见办理工作情况的报告》；评议市十八届人大四次会议后代表所提建议、批评和意见办理工作情况；表决通过《安丘市人大常委会关于表扬履职优秀安丘市第十八届人大代表的决定》、接受有关同志辞职请求决定和人事任免案，举行宪法宣誓仪式。市人大常委会副主任王洪书、孙钧、于庆满、田友，党组成员马玉宏及其他常委会委员30人出席会议。市委常委、市政府副市长赵延福，市法院代理院长徐艳，市检察院检察长于建立，市监委负责同志等列席会议。

第三十八次会议　12月30日，市十八届人大常委会第三十八次会议在市级机关综合办公大楼一楼第二

会议室召开。市人大常委会主任任海燕主持两次全体会议。会议表决通过《关于批准2020年安丘市财政预算调整方案的决议》。市人大常委会副主任刘兴军、王洪书、孙钧、于庆满、田友，党组成员马玉宏，党组成员、办公室主任于子军及其他常委会委员26人出席会议。

**【第十八届人民代表大会第四次会议】** 1月20日—22日，安丘市第十八届人民代表大会第四次会议在市政府招待所人民会堂召开。会议听取和审议《安丘市人民政府工作报告》；审查批准《安丘市2019年国民经济和社会发展计划执行情况的报告与2020年计划》；审查《安丘市2019年预算执行情况的报告和2020年预算草案》，批准《安丘市2019年预算执行情况的报告和2020年预算》；听取和审议《安丘市人民代表大会常务委员会工作报告》《安丘市人民法院工作报告》《安丘市人民检察院工作报告》；进行选举事项。

## 重要活动

**潍坊市人大常委会调查组到安丘调查** 6月9日，潍坊市人大常委会调查组一行10人，到安丘开展以“饮用水源地保护”为主题的风筝都环保世纪行活动。调查组实地察看牟山水库水源地，深入调查水源地保护情况，听取相关工作汇报。调查组充分肯定安丘市饮用水源地保护方面取得的成绩。

**省人大常委会执法检查组到安丘执法检查** 6月16日，省人大农业与农村委员会副主任委员段伯汉一行7人，到安丘执法检查潍坊市贯彻落实《中华人民共和国农业机械化促进法》情况。执法检查组实地察看沃华农业科技有限公司、安丘鑫盛农机专业合作社、安丘广发粮食合作社，听取相关工作情况汇报。执法检查组充分肯定安丘市贯彻落实《中华人民共和国农业机械化促进法》方面取得的成绩。

**全国人大常委会调研组到安丘调研** 8月5日，全国人大常委会委员、财经委员、预算工委副主任朱春明带领调研组，到安丘调研财政农业农村资金分配和使用情况。调研组实地调研大方田园综合体、长兴农场、文冠果木本粮油综合体、沃华农业科技公司，深入了解和探讨土地流转、农民土地流转收益、粮食生产和安全、高标准农田建设、农业机械化规模化经营、现代农业技术应用、农业三产融合、财政资金支持农业发展和保障粮食安全等情况，听取相关工作汇报。调研组充分肯定安丘市相关工作。

**省人大常委会调查组到安丘立法调研** 8月27日，省人大常委会委员、省人大社会建设委员会副主任委员张圣中一行3人，到安丘开展《山东省突发事件应急保障条例（草案）》立法调研。调研组查看牟山水库运营维护中心建设及水库运行情况、市级物资库应急物资储备情况、市消防救援大队装备配备及队伍建设情况、市精英救援队训练基地救援队伍建设情况，听取有关工作汇报，征求意见建议。调研组充分肯定安丘市突发事件应急保障工作。

**潍坊市人大常委会执法检查组到安丘执法检查** 9月17日，潍坊市人大常委会委员，教科文卫委副主任委员谭炳建带队，到安丘执法检查《中华人民共和国传染病防治法》及其实施办法、《突发公共卫生事件应急条例》贯彻实施情况。检查组实地查看景芝镇卫生院、市疾控中心、市人民医院，听取有关工作汇报，征求意见建议。检查组充分肯定安丘市传染病防治及突发公共卫生事件应急工作。

**青州市人大到安丘考察学习** 10月22日，青州市人大常委会党组成员、副主任贾来友一行10人，到安丘学习考察农产品品牌建设经验做法。考察组实地考察安丘农耕、沃华农业科技公司、安丘农谷大厦。

**全国人大常委会调研组到安丘开展立法调研** 12月16日，全国人大常委会法工委经济法室主任王瑞贺、农业农村部法规司司长王乐君率乡村振兴立法调研组一行13人，到安丘专题调研乡村振兴立法工作。调研组实地调研安丘农谷大数据中心、沃华农业科技公司，听取相关工作汇报。调研组充分肯定安丘市乡村振兴工作。

（王冠丽）

# 安丘市人民政府

Anqiushirenminzhengfu

## 政府工作部门

2020年，安丘市人民政府工作部门有27个，分别是：市政府办公室、市发展和改革局、市教育和体育局、市科学技术局、市工业和信息化局、市公安局、市民政局、市司法局、市财政局、市人力资源和社会保障局、市自然资源和规划局、市住房和城乡建设局、市交通运输局、市水利局、市农业农村局、市商务局、市文化和旅游局、市卫生健康局、市退役军人事务局、市应急管理局、市审计局、市行政审批服务局、市市场监督管理局、市综合行政执法局、市统计局、市医疗保障局、市地方金融监督管理局、市信访局。

## 重要会议

全市“双招双引”工作会议　1月14日，全市“双招双引”工作会议召开。市委副书记、代市长贾勤清出席会议并讲话。会议要求，要抓住春节前后“双招双引”黄金期，打好乡情、联谊、宣传“三张牌”。有针对性地做好春节期间联络工作，搜集招商信息，征集招商线索，引导在外人员为家乡“双招双引”工作牵线搭桥，动员他们带资金、带技术、带信息、带订单回乡投资创业，努力形成“人才回乡、资金回流、项目回归”良好局面；各级各部门要拿出“开局即决战、起步即冲刺”的状态，把心思和精力更多放在“双招双引”上，推动项目快谈、快签、快落地，全力提升工作成效，确保全市“双招双引”工作走在潍坊市前列。

全市“双招双引”动员会议　2月29日，全市“双招双引”动员会议召开。市委副书记、市长贾勤清出席会议并讲话。会议要求，要创新招商方式，积极开展“不见面”招商，用好用活以商招商和委托招商等方式，加大宣传推介力度，做到招引热度不减；要加强研究分析，密切关注疫情可能带来的产业发展新动向、新趋势，盯紧大型央企、知名民企和行业领军企业发展战略和投资意向，有针对性做好工作，做到招商方向不偏；要强化跟踪推进，及时解决疫情防控期间项目推进中的困难问题，提前谋划好土地、资金、用工等要素资源，做到项目落地不停；要严把招商质量，突出税收为王，把好项目质量关，着力引进一批税收贡献多、发展前景好、科技含量高的优质项目。

全市“12345　烦事找政府”政务服务热线品牌建设动员会议　3月7日，全市“12345　烦事找政府”政务服务热线品牌建设动员会议召开。市委副书记、市长贾勤清出席会议并讲话。会议要求，要聚焦重点、精准发力，将3月份确定为“重点突破月”集中攻坚，以短板的补齐和工作的落实，推动热线办理质量、办理速度持续提升；要在办理提质提速上狠下功夫，做到第一时间接收工单、第一时间建立联系、第一时间到达现场、第一时间调查办理、第一时间反馈回访，确保群众合理诉求在规定时限内得到回应；要进一步健全四级管理网络，层层压实工作责任，加强热线队伍建设，确保热线工作各项任务不折不扣落实到位，全力打造“12345　烦事找政府”政务服务热线品牌。

全市经济运行分析会议　3月7日，全市经济运行分析会议召开。市委副书记、市长贾勤清出席会议并讲话。会议要求，要精准施策，解决好“怎么办”的问题。各级各有关部门、单位要加强运行调度，扶持企业发展，推动经济数据和运行质量“双提升”；要加快项目建设，在双招双引、项目推进、向上争取等方面精准发力，提升“稳”的基础、“增”的后劲；要强化统计入库，抓好统计队

伍建设，确保统计数据真实反映经济社会发展成果；要强化风险防控，做好金融、安全生产等领域风险隐患排查，坚决守住不发生区域性、系统性风险底线；要优化营商环境，持续深化“放管服”，不断改进工作作风，努力打造效率更高、服务一流发展环境。

**全市物流业座谈会议** 5月8日，全市物流业座谈会召开。市委副书记、市长贾勤清出席会议并讲话。座谈会上，与会企业和市直有关部门、单位围绕推动全市现代物流业发展分别发言，深刻分析当前全市物流业发展面临的问题，提出意见建议。会议强调，要做好“聚”的文章，规划建设综合物流园区，引导物流企业统一思想、集约经营、抱团发展；要做好“促”的文章，加大政策支持力度，在项目规划、用地需求、信贷支持、审批服务等方面做好政策落地，营造良好发展环境；要做好“引”的文章，发挥主管部门和属地镇街区作用，引导本地生产企业和物流企业加强合作，推动物流企业职能化、信息化、规模化发展；要做好“规”的文章，加强行业自律和行政监管，推动物流行业规范化发展；要做好“护”的文章，呵护企业、倾情服务，为加快全市现代物流业发展提供有力支撑。

**全市新型农业经营主体培育暨农产品质量安全工作推进会议** 7月15日，全市新型农业经营主体培育暨农产品质量安全工作推进会议召开。市委副书记、市长贾勤清出席会议并讲话。会议要求，要聚焦重点，压实责任，切实把住农业投入品源头控制、产地准出监管和农产品市场准入“三个关口”，确保实现食用农产品从“田间”到“餐桌”无缝隙、全流程监管；要在全市范围内实施新型农业经营主体“双十双百”示范创建行动，示范带动，精准施策，着力培育壮大一批新型农业经营主体；要围绕提升新型农业经营主体发展质量和规模，重点在稳妥推进土地流转，完善利益联结机制，强化政策引导扶持，发展社会化服务组织，培育农业特色品牌等五个方面持续用力，推动全市新型农业经营主体提档升级。会前，与会人员到青州市南小王晟丰土地股份合作社、寿光市蔬菜小镇科技园、全国蔬菜质量标准中心、寿光检测集团等5个先进示范点实地参观学习。

**市政府廉政工作会议暨市政府全体会议** 7月31日，市政府廉政工作会议暨市政府全体会议召开。市委副书记、市长贾勤清出席会议并讲话。会议要求，各级各部门各单位要以“重点工作攻坚年”为抓手，解决好招引过程中“态度”“效率”“质量”等问题，在推进“双招双引”上实现攻坚突破；要以项目为核心抓手，全面激活投资、消费、出口“三驾马车”，在稳定经济运行上实现攻坚突破；要坚持“工业立市、工业强市”不动摇，突出“发展”这条主线、抓实“解困”这个保障，落实资源要素差别化配置，在工业转型升级上实现攻坚突破；要强化农业支撑，持续抓好农民增收和农村人居环境整治，在推进乡村振兴上实现攻坚突破；要把改革摆上重要位置，深化开发区体制机制改革、国有企业改革和经营性事业单位转企改制，在持续深化改革上实现攻坚突破；要决战决胜脱贫攻坚、严防严控重大风险、抓紧抓牢污染防治，在打好“三大攻坚战”上实现攻坚突破；要抓好常态化疫情防控、抓好政务服务热线、持续增进民生福祉，在保障改善民生上实现攻坚突破；要强化服务意识和危机意识，着力打造精简高效的政务环境、公开透明的政策环境、法治诚信的市场环境，在优化营商环境上实现攻坚突破。

**全市学校、幼儿园建设工作协调会议** 8月3日，全市学校、幼儿园建设工作协调会议召开。市委副书记、市长贾勤清出席会议并部署相关工作。会议要求，各级各部门要统筹推进学校建设各项工作，加快规划编制，加强部门配合，强化要素保障，切实促进学校建设快速推进；要严守工程质量底线，完善档案管理，严格工程消防等验收工作，确保建成一所达标一所，真正把学校项目建成样板工程、放心工程；要有序推进学校食堂餐厅招标工作，加大与有资质、有实力、有社会担当的餐饮企业合作，严格标准程序，规范监督管理，共同把学校食堂餐厅建设好、维护好、运转好，全力保证师生饮食健康安全。

**全市招商引资项目调度会议** 9月22日，市委副书记、市长贾勤清主持召开全市招商引资项目调度会议，集中调度全市已签约未落地项目。会议要求，对重点签约项目，要全面梳理形成工作清单和责任清单，紧盯时间节点，搞好跟踪服务，推动项目快落地、快建设；要全力冲刺“双招双引”，进一步提升工作积极性，主要负责同志带头走出去，摸排线索、搞好洽谈，全力促成项目落地，确保完成全年目标任务；要提高招商质量，以对安丘长远发展高度负责态度，从投资强度、亩均税收等方面严格把关，坚决杜绝不符合条件项目落地，把有限资源用到保障重点项目上，为全市经济社会发展提供有力支撑。

**全市安全生产工作紧急会议** 12月10日，全市安全生产工作紧急会议召开。市委副书记、市长贾勤清出席会议并部署相关工作。会议要求，要突出重点，狠抓安全生产行业领域专项整治；要全力抓好道路交通安全，深刻反思外地及本地事故惨痛教训，从严从细做好道路交通安全工作；要全力抓好防范一氧化碳中毒工作，加大教育宣传力度，加强对重点场所、重点人员隐患排查，确保群众安全、温暖过冬；要全力抓好消防安全，加大隐患排查力度，加强对各类场所、企业消防安全检查，对发现的隐患和问题明确整改责任，限期整改到位；要全力抓好建筑施工安全，全

面加强对建设领域、建筑市场安全监管，将日常检查与“打非治违”相结合，加大对建设领域各违法违规违章操作行为查处治理力度；要全力抓好危险化学品安全，抓住关键环节和突出问题，加大联合执法和隐患排查治理力度，不断提高各行业领域安全管理水平；要全力抓好烟花爆竹安全，加强烟花爆竹安全教育，严厉查处和取缔非法经营、运输、储存、燃放烟花爆竹行为，确保全市烟花爆竹市场不发生火灾、爆炸事故；要全力抓好森林防火工作，将各项措施抓细抓实抓好，严防死守，确保不出任何问题。

## 市政府常务会议

市政府第四十一次常务会议　2月7日，市委副书记、市长贾勤清主持召开市政府第四十一次常务会议。会议听取全市疫情防控工作情况汇报，研究企业复工和项目建设工作。会议要求，要坚决克服麻痹松懈思想，以“防输入、防扩散、防蔓延”为重点，落细落小落实各项防控措施，密切关注疫情变化，坚决打赢疫情防控阻击战；要统筹推进经济社会发展各项工作，坚持因企制宜、分类施策，抓好企业复工复产；要坚持“项目为王”，提前做好新建项目各项前期工作，全力加快推进续建项目建设，确保全年发展实现平稳开局；要深入开展安全生产隐患排查整治，确保守住不发生疫情和安全事故底线；要持续加大民生保障力度，抓好物资供应和价格稳控；要充分发挥基层党组织和志愿服务队作用，保障农村群众特别是弱势群体正常生活，最大程度减少疫情对群众生活影响。

市政府第四十二次常务会议　3月3日，市委副书记、市长贾勤清主持召开市政府第四十二次常务会议。会议听取全市“十四五”规划编制工作情况汇报、近期安全生产工作情况汇报、全市2019年法治政府建设情况汇报和当前扶贫工作情况汇报，研究通过《安丘市2020年城乡环卫一体化工作实施方案》和《安丘市2020年农村人居环境整治实施方案》。会议要求，要突出科学性、前瞻性、指导性，紧密结合安丘实际，加快推进“十四五”规划编制，同步开展好各专项规划和镇街区规划编制，确保按时高质量完成任务，为“十四五”期间经济社会高质量发展提供遵循。要严格落实镇街区属地责任、部门监管责任和企业主体责任，集中抓好春季安全生产隐患排查整治，全面消除各类安全生产隐患；要强化安全生产标准化建设，加快构建应急指挥体系，完善减灾救灾工作机制，确保全市安全生产形势持续稳定。各级各部门要坚持依法行政、依法办事，综合运用法治思维和法治方式开展疫情防控，筑牢疫情防控法治防线，保障人民群众生命健康安全；要认真谋划法治政府建设五年规划，加快推进依法行政和法治政府建设，为建设现代化高品质城市提供法治保障。要坚持问题导向，高质量开展脱贫攻坚自查评估，逐户落实好各项扶贫政策，切实巩固脱贫攻坚成果；要加强扶贫资金使用监管，提高扶贫资金使用效率，确保专款专用，每一分钱都花在刀刃上。要把城乡环卫一体化与农村人居环境整治工作相结合，进一步理顺管理机制，严格督导考核，切实改善城乡环境质量；各镇街区要落实属地管理责任，加大整治力度，提高工作标准，推动城乡环卫一体化和农村人居环境整治工作再上新台阶。

市政府第四十三次常务会议　3月20日，市委副书记、市长贾勤清主持召开市政府第四十三次常务会议。会议听取近期政务服务热线工作情况汇报、2020年度农村改厕有关工作情况汇报、进一步加强农村集体“三资”管理意见汇报、全市“双招双引”工作进展情况汇报和近期全市新冠肺炎疫情防控工作情况汇报，集体学习《国务院重大行政决策暂行条例》，审议《安丘市行政规范性文件管理办法》。会议要求，要进一步理顺政务服务热线工作机制，完善工作流程，加强业务学习，提高解决群众诉求问题能力；要重点研究群众反映集中的问题，拿出解决共性问题具体措施，提升群众满意度。各镇街区要落实主体责任，本着自愿原则，逐户对接建档，严格建设质量；要科学选址粪污处理站，兼顾配送距离，减少运营成本，把农村改厕工程建成群众满意的放心工程。要搞好农村“三资”清理核查，切实摸清家底，推进村账镇记和电算化管理，全面提高农村财务管理水平，为下步村“两委”换届打好基础。要进一步增强抓好“双招双引”紧迫感、责任感，建立激励机制，严格考核奖惩，真正把责任落实到位、把压力传导到位，形成推进“双招双引”工作合力，确保一季度“双招双引”取得理想成绩。要坚持疫情防控和经济社会发展两手抓、两不误，以严防境外疫情输入为重点，摸清在外人员底数，精准落实防控措施，持续抓好疫情防护物资生产，把疫情风险降到最低程度；要把更多精力投入到生产和消费恢复上来，扎实做好经济社会发展各项工作，保障经济平稳运行。会议强调，要规范决策程序，严格执行公众参与、专家论证、风险评估、合法性审查、集体讨论决定等法定程序，提高科学决策、民主决策、依法决策水平。

市政府第四十四次常务会议　4月18日，市委副书记、市长贾勤清主持召开市政府第四十四次常务会议。会议听取全市防汛抗旱体制有关情况汇报、进一步规范砂资源项目管理和处置程序工作汇报、关于贯彻落实潍坊市灾后重建水利工程第四次现场会议和全省水旱灾害防御工作视频会议精神以及当前部分重点水利工作

情况汇报、《市政府领导班子成员食品安全工作责任清单》起草情况和市食安委组成人员调整情况汇报。会议要求，各有关部门要进一步理顺责任分工，切实做好水毁工程修复、隐患排查、灾后救助、应急预案制定演练、城区防汛等工作，备齐备足防汛抗旱和救灾物资，确保全市安全度汛。各级各部门要提高思想认识，加大监管力度，严厉打击偷采盗采行为，确保砂资源不流失、不浪费、不滥用；各镇街区要切实负起属地管理责任，市水利、砂资源河道养护、公安等部门要严格落实行业主管部门责任，明确分工、密切配合，切实做好砂资源开采的组织、指导、协调等工作。要全面加快2019年水毁工程建设进度，确保汛期前完成建设任务；要全力打造河（湖）长制“安丘样板”，持续做好“四乱”清理、河湖划界等工作，放大安丘河湖优势，打造美丽示范河湖；要扎实推进农村饮用水安全提标达标两年攻坚行动，提高农村供水安全水平；要坚持源头治理与过程监管并举、全程监管和重点整治兼顾，强化各级各部门监管责任和企业主体责任，保障群众舌尖上的安全。

市政府第四十五次常务会议　5月5日，市委副书记、市长贾勤清主持召开市政府第四十五次常务会议。会议听取关于全市2020年农村人居环境整治检查验收办法的汇报、关于冻猪肉储备工作汇报、正大潍坊360万蛋鸡全产业链项目建设推进情况汇报和全市初三开学准备工作情况汇报。会议要求，各级各部门要进一步压实责任，强化措施，确保拆除残垣断壁、“户户通”工程等任务保质保量完成；要切实发挥验收办法指挥棒作用，严格验收标准，一把尺子量到底，充分调动各方积极性；要通过“四不两直”督导方式，及时发现和通报问题，督促各镇街区提升整治工作成效。各部门要按照职责分工，全力加强资金保障、储备渠道、企业监管等工作，确保冻猪肉按要求保质保量储备到位。要切实发挥好专班作用，主动服务，积极协调解决正大潍坊360万蛋鸡全产业链项目推进中遇到的困难和问题，加快项目推进进度，倒排工期，做好手续办理等各项工作，确保项目如期开工建设，早日投产达效。各级各部门要进一步提升政治站位，压实工作责任，从严从细落实各项防控举措，全面做好物资储备、交通组织、医疗应急、食品监管、后勤保障等工作，全力为全市初三开学保驾护航。

市政府第四十六次常务会议　5月25日，市委副书记、市长贾勤清主持召开市政府第四十六次常务会议。会议学习安全生产法，听取近期安全生产和应急管理工作情况汇报，研究《加强村卫生室建设提升基层医疗卫生服务能力三年行动计划实施方案》，审议通过《安丘市城市建筑垃圾管理办法》，听取关于进一步加强全市水文工作情况的汇报，听取关于“双招双引”激励政策起草情况的汇报，审议通过《安丘市工业企业综合评价工作实施方案》。会议要求，要提高政治站位，针对工作中的突出问题和薄弱环节，有针对性地开展安全生产大检查；镇街区要扛起属地责任，对排查出的问题，逐一抓好整改落实；要扎实做好防汛工作，加强城市排水管网疏通、河道疏浚、农村排水沟清淤，做好防汛应急演练，确保全市安全度汛。要坚持实事求是，本着原则性与灵活性相统一原则，进一步优化《加强村卫生室建设提升基层医疗卫生服务能力三年行动计划实施方案》，全面加快村卫生室建设；财政、审计、住建等部门搞好配合，卫健部门做好业务指导，确保村卫生室建好管好用好。要提高思想认识，加强城市建筑垃圾日常监督管理，坚决治超治脏治乱；要形成工作合力，交通、交警、住建等部门立足职责，密切配合，形成联动；要加强宣传引导，充分利用各类媒体平台做好政策宣传，加大对违法行为的处罚力度，确保管理办法落实到位。要进一步明确责任，全面加强水文水资源监控能力建设，推动防汛抗旱、水资源管理信息共享；要加强队伍建设，充实专业人员力量，打造一支政治过硬、善于管理、勇于创新的水文管理干部队伍和基础扎实、业务精通、甘于奉献的水文专业技术队伍。要加大“双招双引”政策宣传力度，提高政策宣传面和知晓率，充分调动起各方面“双招双引”工作积极性，推动全市“双招双引”工作再上新水平。各有关部门要及时做好细化衔接工作，配套落实相关政策，加快大数据平台建设，全面加快“亩产效益”改革，引导全市工业企业转型发展、创新发展。

市政府第四十七次常务会议　6月20日，市委副书记、市长贾勤清主持召开市政府第四十七次常务会议。会议听取关于开展农村房地一体不动产确权登记工作的汇报、关于耕地保护督察整改工作进展情况的汇报，审议通过《安丘市秸秆焚烧管理办法》，研究《安丘市生活垃圾分类工作实施方案》和《安丘市城区供热直供到户改造实施方案》。会议要求，要明确问题导向，压实责任，加快开展农村房地一体不动产确权登记工作；要充分发挥农村基层党组织领导作用，实现农村房地一体不动产权籍调查全覆盖；各有关部门，要加大工作督导力度，把握工作重点，加强过程监督和质量监督，确保按时完成农村房地一体不动产确权登记工作。各部门单位要压实责任，从讲政治、讲大局的高度抓好抓实耕地保护督察整改工作；要加大整改力度，建立长效管理，强化监督检查，确保整改任务迅速、彻底落实到位。各相关部门和镇街区要切实发挥好职能作用，做到守土有责、守土尽责，严格落实有效措施，坚决杜绝秸秆焚烧；要加强宣传教育，通过各类媒体平台宣传禁烧工作举措、露天焚烧危害，营造浓厚舆论氛围，确保管理办法落实到位。

要提高思想认识，充分利用各类媒体平台广泛宣传生活垃圾分类工作，切实加强党员干部和群众的思想引导；要搞好责任分工，市融媒体中心、团市委、市教体局等部门要立足职责，密切配合，形成联动，达到铺天盖地的宣传态势；主管部门和属地责任单位要出台生活垃圾分类规范，完善配套设施，做好末端处理，打通各个环节，确保工作取得实效。各有关部门和镇街区要统一思想、齐心协力，坚定不移落实好城区供热直供到户这项工作；工作要扎实有序，把每个小区情况摸透、摸清，有针对性拿出工作措施，确保能解决的小区逐一解决；服务跟踪要到位，各供热企业要综合分析问题，提高管理运行能力和供热服务质量，确保居民温暖过冬；财政部门要指导调度运用好特别国债政策，确保供热直供到户改造工作资金保障。

市政府第四十九次常务会议　7月30日，市委副书记、市长贾勤清主持召开市政府第四十九次常务会议。会议听取全市消防工作情况汇报、全市推进综合执法体制改革情况汇报，研究通过《2020年中国（安丘）出口农产品博览会筹备方案》和《安丘市创建“省级健康促进市”实施方案》。会议要求，各有关部门、单位要坚持问题导向，盯紧火灾风险较高的重点场所和群众反映强烈的突出问题，深入开展专项领域排查整治，不断提高火灾防范和应急救援能力，确保全市消防安全形势稳定。各相关部门、镇街区要树牢“一盘棋”理念，加强配合、密切协作，为派驻镇街综合执法中队提供执法保障，定期组织业务培训和警示教育，打造综合素质过硬执法队伍，切实打通基层治理“最后一公里”。要抓紧组建2020年中国（安丘）出口农产品博览会工作专班，明确责任分工，共同做好博览会筹备各项工作；要充分挖掘全市农业特色优势，邀请企业踊跃参展，加强宣传推介，搞好产销对接，确保博览会办出特色、办出亮点、办出成效。创建“省级健康促进市”各成员单位要按照职责分工，加强协作配合，统筹抓好创建各项工作；要坚持问题导向，加强日常巡查和专项整治，搞好舆论宣传引导，营造人人参与、全民支持创建氛围。

市政府第五十一次常务会议　9月3日，市委副书记、市长贾勤清主持召开市政府第五十一次常务会议。会议听取预防未成年人溺水工作开展情况汇报、《安丘市“一次不跑·事就办好”改革实施方案》制定情况汇报、全市优化营商环境工作情况汇报、创建山东省全域旅游示范区推进会筹备工作情况汇报。会议要求，要强化水域隐患排查整治、日常监管巡查、应急处置能力，确保一旦发生险情或溺水事件，及时开展救援；各镇街区和市直有关部门、单位要健全工作机制，强化联动配合，形成工作合力，确保各项防控措施落实到位，全力杜绝溺水事故发生。各级各部门、单位要站在全市深化改革大局高度，全力以赴抓好“一次不跑·事就办好”改革；要按照职责分工，认真梳理“一次不跑·事就办好”事项，加快推进与潍坊市网上政务服务平台互联互通和数据共享，尽快将改革工作落实到位。各级各有关部门要突出工作重点，认真完成自查自纠、问题整改、市场主体回访等各项工作，帮助企业解决困难，取得群众认可和支持；要加强业务研究，积极与上级业务部门沟通对接，全力做好优化营商环境各项工作，确保工作取得实效。各级各有关部门、单位要对照职责分工，细化目标任务，强化工作措施，全面开展山东省全域旅游示范区创建工作，确保按照时间节点完成创建任务；要坚持高点定位，充分挖掘安丘优势旅游资源，高标准推进创建各项工作，持续放大安丘旅游特色优势；要形成工作合力，树牢“一盘棋”思想，加强部门之间协作配合，共同解决创建过程中遇到的各种问题，形成推进创建工作强大合力。

市政府第五十二次常务会议　9月30日，市委副书记、市长贾勤清主持召开市政府第五十二次常务会议。会议听取关于开展全市农村乱占耕地建房问题摸排工作的汇报、关于安全生产和防汛工作情况的汇报、《安丘市优化营商环境进一步加快社会投资类工程建设项目审批制度改革实施方案》制定情况汇报。会议要求，全市各级各部门要深刻认识加强耕地保护的极端重要性，以高度的责任感和使命感，积极稳妥，有力、有序、有效推进整治工作，确保按时间节点全面完成整治任务，坚决守住耕地红线。各有关部门要增强警惕意识，把安全生产抓在手上，扛在肩上；要抓好重点行业领域安全整治，深入开展危化品、建筑施工、交通运输、消防、燃气等重点行业领域安全隐患排查整治，做到边查边改、立查立改，确保整治工作取得实效；要扎实开展教育培训，全面提高从业人员安全素养，杜绝违章指挥、违规作业、违反劳动纪律等问题发生，从根本上提高企业安全生产水平；要全面总结防汛工作开展情况，总结经验、改进问题，全面提升防汛工作能力；要进一步加快应急指挥中心建设，充实人员队伍，完善硬件设施，全面提高应急保障能力。各有关部门单位要立足全市大局，认真抓好社会投资类工程建设项目审批制度贯彻实施；要强化组织领导，压实工作责任，按照分工要求抓好组织实施；要强化督导检查，建立督导通报机制，对存在不作为、慢作为等问题，严肃督查问责，按照规定严肃追究相关人员责任。

市政府第五十三次常务会议　11月7日，市委副书记、市长贾勤清主持召开市政府第五十三次常务会议。会议听取关于1—3季度经济运行及发展情况汇报、关于“问政山东”反映问题整改情况汇报、关于《安丘市加快推进新型智慧城市建设的指导

意见》起草情况汇报、《关于贯彻健康中国行动推进健康安丘建设的实施方案》制定情况汇报、关于义务教育学校招生和学校建设工作情况的汇报。会议要求，各有关部门要按照承担指标，压实工作责任，坚定发展信心，奋力决战四季度；要加强与上级部门的沟通对接，及时掌握上级考核动向，全方位促进工作开展；各部门、镇街区之间要搞好配合，共同把相关指标考核好，确保完成全年工作目标。要吸取教训，坚持举一反三、标本兼治，从严从实抓好“问政山东”反映问题整改；各部门单位要有为官一任、造福一方的使命感，及时回应群众关切，确保问题第一时间解决，全力提高群众满意度。要以大数据融合创新运用为契机，提高社会治理体系和治理能力现代化；各级各部门各单位要按照循序渐进原则，强化协调配合，积极谋划2021年新型智慧城市建设项目。各相关部门要加强组织领导，按照职责分工，制定推进措施，将健康融入各项政策；要做好宣传动员，大力宣传建设健康安丘、促进全民健康重大意义，提高群众认知度和参与度，形成全社会关心、支持、参与健康安丘建设良好氛围；要建立健全监测机制，对主要指标、实施进度和推进效果进行年度监测评估。要强化资金保障和施工安全，加快在建项目施工进度，确保2021年学位供应；要合理谋划明年学校项目，提前做好选址论证，确保全市教育均衡、优质、可持续发展。

市政府第五十四次常务会议　12月1日，市委副书记、市长贾勤清主持召开市政府第五十四次常务会议。会议听取关于2021年重点农村公路改造维修工程计划的汇报、2021年市政民生项目汇报、2020年经济运行情况和2021年规划打算及目标情况汇报、《安丘市2020年—2021年秋冬季大气污染综合治理攻坚行动方案》起草情况汇报。会议要求，要进一步明确责任，各相关镇街区要做好清障等施工前期准备工作；各相关部门要加强质量管控、做好资金保障、加快手续办理、搞好许可事项审批，为2021年重点农村公路改造维修工程顺利推进提供坚实保障；要加快施工进度，提前开展项目设计、招标，确保按期入场施工；要保证工程质量，做好工程监理，努力打造优质精品工程。要进一步完善2021年民生项目前期手续，确保春节前完成项目招标；要做好项目资金保障工作，加大向上争取力度；要在保证施工质量前提下，全力加快项目进度，确保当年任务当年完成，让群众早日受益。会议要求，要进一步提振信心，抢抓“十四五”发展战略机遇期；各经济主管部门要做好“十四五”期间全市经济社会发展分析和研判工作，科学制定发展目标和任务；各镇街区要根据既定目标和任务持续精准发力，确保全市“十四五”期间实现弯道超车、跨越赶超。要加强扬尘、机动车、工业污染防治，做好重污染天气应急预案；生态环境部门要加大日常巡查力度，确保环境污染事件早发现、早处置，全力保护好全市良好生态环境。

市政府第五十五次常务会议　12月14日，市委副书记、市长贾勤清主持召开市政府第五十五次常务会议。会议听取关于《安丘市加快“四上”企业培育和升规入统工作实施意见》修订有关情况的汇报，研究通过《关于进一步促进房地产业健康发展的意见》，集体学习《中华人民共和国行政许可法》。会议要求，各镇街区、各相关部门要紧密配合，形成齐抓共管氛围，确保企业应纳尽纳；要严格执行政策规定，各相关部门要及时提供企业纳税情况，抓好奖补资金兑付、纳限工作考核及业务指导工作，全面提高全市规上企业申报质量；要认真做好分析，对每个企业情况充分摸底了解，努力提高纳限质量。各相关部门要充分认识出台房地产业健康发展意见的重要意义，根据部门职责，从源头抓起，坚决杜绝一切违规行为，确保房地产业依法诚信经营；要做好密切配合，实行信息共享、齐抓共管、坚决杜绝推诿扯皮现象发生，确保文件精神贯彻落实到位。会议要求，要树立责任、义务观念，切实把履行法定责任义务作为行政管理第一要义；要树立公开透明观念，充分公开涉及行政许可一切过程；要树立效能、便民观念，切实把政府职能转变到为市场主体服务和创造良好环境上来，降低行政成本、提高社会效率；要利用报刊、广播电视、网络等多种手段，采取以案例分析、专题讲座等形式加大宣传普及工作力度；要加强行政监督，建立机制，加强规范性文件和重大行政许可决定备案审查，切实履行监管职责。

## 重大行政决策与主要工作

【重大行政决策】2020年3月14日，市政府办公室印发《关于公布零星地块配建幼儿园费用纳入土地熟化成本缴费标准的通知》。《通知》规定，对因出让居住用地面积较小、达不到配建幼儿园标准（住宅面积10万平方米以下或者人口3000人以下）的住宅开发项目，由市教体部门会同市财政部门或委托第三方机构，测算出全市幼儿园建设成本，经市政府审定同意后，纳入相应地块土地熟化成本，列入招拍挂条件，土地出让成交后，由市政府统筹用于本地块区域幼儿园建设。《通知》就全市零星地块住宅开发配建幼儿园费用纳入土地熟化成本缴费具体标准作出明确规定。

2020年4月5日，市政府办公室印发《关于加快推进农村“厕所革命”工作实施方案的通知》。《通知》要求，到2020年7月底前，全市完成5000户农村户厕改造任务，147座农村公厕建设改造任务（新建125座，改建6座，提升16座）以及12

处粪污处理站建设任务。《通知》就改造和建设资金补助、奖补标准作出明确规定。

2020 年 5 月 21 日，市政府办公室印发《安丘市 2020 年农村人居环境整治检查验收办法》。《办法》主要分检查验收办法、检查结果运用、户户通奖补政策、人居环境整治奖补政策、长效机制建设五部分内容。《办法》就完成任务资金奖补标准作出明确规定。

2020 年 5 月 31 日，市政府印发《安丘市工业企业综合评价工作实施方案》。《方案》分总体要求、评价范围、评价体系、评价分类、结果运用、保障措施和其他七部分。其中，工作重点为评价范围、评价体系、评价分类、结果运用、保障措施五部分。评价范围为全市规模以上工业企业和规模以下工业企业，其中，供水、供电、供气及垃圾焚烧、污水处理等公益性企业不列入评价范围。

2020 年 6 月 1 日，市政府印发《安丘市城市建筑垃圾管理办法》。《办法》共分七章四十六条，对建设单位、施工单位新建、改建、扩建和拆除各类建筑物、构筑物、管网等以及单位、居民装饰装修房屋过程中所产生的弃土、弃料及其他废弃物管理作出明确规定。

**【主要工作】** 产业转型实现新突破　强力攻坚“双招双引”，新引进中科腾森高端智能设备制造、中粮集团 90 万吨小麦深加工、国合未来绿色产业集群总部基地、今麦郎饮品等重点项目 136 个，总投资 401.5 亿元；引进国家级重点人才40 名。全面加快七维高性能水性涂层材料、韵达和圆通快递电商总部等90 个重点项目建设，26 个项目入选省、潍坊市级重点项目。深入实施产业“两培两育”工程，工业技改投资增长 155.2%，食品加工、装备制造产业产值分别增长 9.1%、8.7%；规划建设山东半岛电子科技产业园，电子信息、节能环保产业产值分别增长 75.2%、13.9%。兑现减税降费等扶持政策 2.8 亿元，支持企业转型升级、降本增效，61 家企业纳入国家科技型中小企业库，蓝想环境科技获评国家级专精特新“小巨人”企业，金鸿新材料、博阳机械等 8 家企业被评为省制造业单项冠军、省“瞪羚”企业。

乡村振兴取得新成效　统筹涉农资金 10 亿元，实施重点项目 31 个，正大 360 万只蛋鸡全产业链、华尔兹禽产业链等项目加快建设。积极推动农业“三化”转型，新增高标准农田 5.5 万亩、高效大棚 5500 亩，建成智慧农业三产融合大数据中心，发布“安品味来”农产品区域公用品牌，被评为国家级农业综合标准化示范市、国家农产品质量安全县、省优质产品基地，官庄镇创建为全国农业产业化强镇，安丘大葱、安丘大姜入选中国首批受欧盟保护地理标志产品。投资 2.9 亿元，新修改造重点农村公路、老油路 299 公里，农村供电线路 234 公里。坚决抓好省环保督察“回头看”反馈问题整改，完成 39 处废弃矿山生态治理。在潍坊率先推行“林长制”，成片造林 1.9 万亩。汶河创建为省美丽示范河湖。强力推进农村“三清一增”，拆除农村“违旧残”2 万处，促进村集体增收 1532.8 万元。脱贫攻坚成效显著，发放项目收益 2862.9 万元，整改问题 1.4 万余个，顺利通过省级考核验收。深入开展农村人居环境整治，投资 8.9 亿元，完成 896 个村庄“户户通”，新建改造自然村公厕 147 个，改造危房 351 户、户厕 6631 个，村庄规划、亮化实现全覆盖，顺利通过三年行动省级评估验收，景芝镇和新安街道丘家庄等 9 个村被确定为省乡村振兴“十百千”工程示范创建单位，4 个村被评为省级美丽乡村示范村，7 个村获评 A 级景区村庄，成功创建为省级全域旅游示范区；市电影公司被评为全国服务农民服务基层文化建设先进集体。

改革开放迈出新步伐　争取实施国家、省试点 18 个，多项改革举措获得省、潍坊市领导肯定批示。国有企业和经营性事业单位改革取得重大突破，新组建 6 家国有集团公司，9 个经营性事业单位基本完成转企改制，国有资产布局进一步优化。全面完成开发区体制机制改革、盐业体制改革，凌河完成撤镇设街道。扎实推进“一次办好·流程再造”国家政务服务标准化试点，全面推行告知承诺制，新增市场主体同比增长 71.8%。争取上级非普惠性资金 13.4 亿元，同比增长 22.9%。成功举办 2020 首届中国安丘出口农产品博览会，设立国际贸易综合服务中心，新增海关出口企业 74 家，进出口总额、实际利用外资同比分别增长 18.1% 和 210%，被认定为全省首批农产品出口产业集聚区。强化金融服务实体经济能力，稳步推进安丘农商行赴港上市，新增信贷投放 53.9 亿元，增长 12.9%。大力推进土地节约集约利用，盘活低效闲置用地 1098 亩，清理批而未供土地 6573 亩，辉渠镇入选国家级全域土地综合整治试点。

民生福祉实现新提升　投资 3.2 亿元，新修改造市政道路 9 条、11.2 公里，兴安大桥、东外环北延工程建成通车，206 国道安丘收费站关闭拆除；垃圾焚烧发电项目顺利推进，市污水处理厂、景芝污水处理厂提标改造全面完成，汽车北站、新时代文明实践中心、新殡仪馆建成投用；完成老旧小区改造 5.6 万平方米，小区采暖直管到户改造 150 万平方米，城市品质和综合承载力进一步提升。教育事业优先发展，投资 5.2 亿元，开工建设中小学校 6 处、普惠性标准化幼儿园 5 处，招聘教师 296 名。食品科技职业学院主体竣工，将结束安丘没有高校的历史。完成 197 所学校消防抗震安全整治，校园安全水平进一步提升。“健康安丘”深入推进，开工建设市立医院新院，人民医院北院

感染病房楼主体完工，建成核酸实验室4处、医养结合型卫生院4个、村级卫生室154个；圆满承办省第十届全民健身运动会开幕式，创建为省级健康促进市、省级医养结合示范先行市。社会保障更加有力，发放创业担保贷款3亿元，扶持创业2026人，新增城镇就业7500人，创建为省级创业型城市。大力发展夜间经济，新建便民市场4处、开放夜市11处。城乡低保等社会救助保障标准大幅提高。深入开展扫黑除恶专项斗争，强力推进“一网五中心”建设和“小案侦防”，110有效警情同比下降3.3%，连续5年保持进京非访零登记，社会大局持续和谐稳定。

**政府建设得到新加强** 深入贯彻全面从严治党要求，高标准抓好省委巡视整改落实，担当实干，聚力攻坚，政府的公信力、执行力全面增强。认真执行市人大常委会决议决定，自觉把民主政治协商纳入决策程序，办理人大代表建议50个、政协委员提案117件。深入推进依法行政，受理行政复议案件92件，审核政府合同77个。扎实办好12345政务服务热线，办理群众诉求6.6万件，同比增长49.1%。高质量开展第七次全国人口普查，外事、民族宗教、双拥共建、妇女儿童、老龄、审计、人防、气象、史志、档案等工作取得新进步。

## 重要活动

1月4日，市委副书记、代市长贾勤清带队调研全市部分重点项目。贾勤清一行实地察看电子信息产业园、云洋农业物联网、富士康生态农业等重点项目。贾勤清要求，各级各有关部门要自觉增强责任感和紧迫感，盯紧靠牢，主动服务，在土地流转、政策扶持等方面做好兜底保障，加快道路、管网等基础设施配套，为项目建设营造良好的施工环境。各企业要做好项目设计规划与资金保障等工作，加快项目建设进度，力争尽快投产达效；要加大科技创新力度，密切与科研院所合作，积极引进和培养高端人才，不断增强企业的核心竞争力。

3月11日，市委副书记、市长贾勤清带队调研全市重点项目。贾勤清实地察看山东网商中央创新区、日世农作物栽培新技术开发及果酱深加工、安迪消防机械设备零部件全自动智能成型、七维新材料高性能高端装备涂层材料科技创新及智能制造、几何重工高端智能农业装备等重点项目，现场研究解决项目推进中遇到的困难和问题，并对项目建设提出具体要求。贾勤清要求，要充分把握当前项目施工黄金季节，增强项目建设紧迫感和责任感，全力以赴加快项目建设，力争早建成、早投产、早受益；项目方要抓紧推进地勘、规划等项目前期工作，尽快完善相关手续，上足人员机械，在确保质量和安全前提下，全面加快建设进度，形成更多实物工作量；各镇街区要强化服务意识，主动深入一线、及时协调解决项目推进中遇到的具体问题，有关职能部门要开辟手续办理“绿色通道”，沉到现场、靠前服务，保障项目建设顺利、按期投产。

3月13日，市委副书记、市长贾勤清带队调研牟山水库饮用水水源地情况。贾勤清实地察看牟山水库溢洪闸，听取牟山水库78米兴利水位线及牟山水库水源地一级保护区范围等有关情况汇报，并对相关工作提出具体要求。贾勤清要求，安全饮水关系千家万户，各有关部门、镇街区要高度重视，坚决扛起生态环境保护重大政治责任，从严、从实、从细抓好牟山水库一级水源保护区管理，加大日常巡查检查和水质监测力度，确保水源地保护区内水质安全；要加强水源地环境保护建设，打破陈规、创新思路，不断提升水源保护能力和水平，切实保障全市人民饮水安全。

4月20日，市委副书记、市长贾勤清带队调研灾后重点水利工程建设情况。贾勤清实地查看洪沟河巩固提升工程、红河巩固提升工程、鲤龙河西田庄拦河坝水毁修复工程、鲤龙河窦家庄子拦河坝水毁修复工程及大盛镇河道水毁修复工程等项目，听取有关情况汇报，详细了解工程进展情况，并对灾后重点水利工程建设提出具体要求。贾勤清要求，各级各有关部门要提早研判可能遇到的困难和问题，倒排工期、挂图作战，全力加快进度，确保汛期前完成重建任务；要做好河流两岸环境修整管养，确保绿化、美化到位；要严格执行建设标准，加强技术指导和质量监管，从严把好工程建设质量关，坚决杜绝出现质量问题。

5月7日，市委副书记、市长贾勤清带队调研第一批废弃矿山生态修复项目。贾勤清实地查看辉渠镇洞西头村废弃矿山、吉山店子村废弃矿山，石埠子镇王庄村废弃矿山等现场，听取相关工作情况汇报，并对相关工作提出明确要求。贾勤清要求，各级各单位要进一步牢固树立生态优先、绿色发展理念，因地制宜，多措并举，扎实推进废弃矿山生态修复工作，让废弃矿山变成绿水青山、金山银山，为经济社会高质量发展提供要素保障；各相关部门和施工单位要抓住施工黄金季节，上足人力和机械，优化方案，倒排工期，确保修复工程按时、按质、按量完成；要加强监督管理，做到边治理边修复，确保国有资产不流失；要高度重视安全生产工作，切实把工作做实做细，坚决防范安全生产事故发生；要严控施工噪音扰民，严查超载超限行为，全力营造安全文明的施工环境。

6月2日，市委副书记、市长贾勤清带队查看2020年市政道路项目建设情况。贾勤清实地查看汶水路改造工程、外食街改造工程、云湖路新建工程、汶河大桥及汶水路新建工程

等项目现场，听取施工情况汇报，并对相关工作提出明确要求。贾勤清要求，各级各部门要抢抓当前施工有利时机，科学组织施工，狠抓责任落实，全面掀起市政道路建设热潮；要千方百计、集中力量加大清障力度，确保项目按时保质保量完工，让群众早日受益；各职能部门要立足自身职责，千方百计做好保障工作，全力解决项目建设中存在的堵点和问题，确保项目施工扎实有序推进。

6 月 22 日，市委副书记、市长贾勤清带队调研全市重点民生项目。贾勤清一行实地查看盛源热电、牟山水厂、新安丘二中、南苑路小学等重点民生项目现场，认真听取项目进展情况汇报，现场协调解决相关问题，并对项目建设工作提出具体要求。贾勤清要求，各项目方要紧紧抓住主汛期来临之前施工时机，按照既定时间节点，上足人力机械，倒排工期，挂图作战，确保按时完成建设任务；要严把建设质量关口，努力打造一批精品工程、放心工程、民生工程；要扛牢安全施工主体责任，加强施工现场安全管理，落实好各项安全防范措施，做到安全有序施工；各有关部门要强化服务意识，加强协作配合，及时协调解决项目推进过程中存在的手续办理、土地指标调整等难题，为项目建设创造最优环境、提供坚实保障。

8 月 24 日，市委副书记、市长贾勤清带队调研城区路桥建设情况。贾勤清实地查看汶水路改造、汶水路汶河大桥、南苑路西延、金融街东延等工程项目现场，听取施工方案汇报，并对相关工作提出具体要求。贾勤清要求，要加快施工进度，备足施工物料、上足人力机械、科学制定方案，倒排工期、昼夜作战、压茬推进；要千方百计、集中力量加大清障力度，为项目建设顺利推进提供基础保障；要加快推进管线迁移工作，确保实现标准化、规范化，营造良好的城市环境；要加强施工秩序管理，增强施工人员安全意识，做到安全文明施工，确保工程平稳有序推进；要严格质量标准，牢固树立“质量第一”理念，根据建设程序和标准要求科学组织施工，加强现场监督管理，力争把每个项目建成精品工程；要加强路域环境整治，保持道路完好、畅通、整洁、美观，整体提升广大群众出行获得感、幸福感和安全感，为全市高质量发展提供有力支撑。

8 月 25 日，市委副书记、市长贾勤清带队调研市政项目建设情况。贾勤清实地查看永乐馨园、汶阳世家、市立医院、金溪家园、青云国际大饭店等项目现场，详细了解项目推进中存在的困难和问题，并对市政项目建设工作提出具体要求。贾勤清要求，各施工单位要抢抓时间节点，科学施工、规范施工、安全施工，加快外墙保温、内部装修等建设进度，确保项目按期建成投用；要加快项目规划、手续办理、施工设计等前期准备工作，优化施工方案，精心组织施工，争取在最短时间内完成项目开工准备；要强化质量管控和施工安全，把每一个城建项目建成放心工程、精品工程。

10 月 5 日，市委副书记、市长贾勤清带队调研重点产业项目建设情况。贾勤清实地查看档案馆在建项目、网商集团数字经济企业总部基地暨网商人才小镇项目、博创物联网芯片等项目现场，详细了解工期安排、施工进度和影响项目推进的问题，并对项目建设工作提出具体要求。贾勤清要求，各项目方要加快推进项目规划、手续办理、施工设计等前期工作，不断优化施工方案，力争最短时间内完成项目开工准备；要抢抓当前施工有利时机，上足人员、机械，倒排工期，压茬推进，在确保施工安全前提下，全力以赴赶工期、抢进度。

10 月 26 日，在山东省第二十六届环卫工人节来临之际，市委副书记、市长贾勤清带队走访慰问环卫工人，代表市委、市政府和全市人民，向夜以继日、辛勤工作的广大环卫工作者致以节日的问候和诚挚的祝福。贾勤清一行到青云大街深度保洁现场、植物园西门垃圾分类宣传现场等地，走访慰问一线环卫工人。每到一处，贾勤清详细询问环卫工人工作生活情况，听取他们对环卫工作意见建议，叮嘱他们在确保安全前提下干好工作。贾勤清要求，全市各级各有关部门、单位要关心关注环卫工人群体，努力提高环卫工人待遇，改善作业环境，为环卫工作者创造良好工作条件；宣传部门和环卫部门要加大宣传引导力度，积极弘扬环卫工作者吃苦耐劳、甘于奉献优良品质，在全社会营造人人关心环卫事业、人人支持环卫工作、人人爱护环境良好氛围。

11 月 23 日，市委副书记、市长贾勤清带队现场检查调研废弃矿山生态修复项目。贾勤清实地查看石埠子镇孝仁泉村废弃矿山、金菩村废弃矿山、蒯沟村废弃矿山以及柘山镇彭家沟村废弃矿山等项目现场，听取相关情况汇报，并对相关工作提出明确要求。贾勤清要求，要坚持问题导向，加强施工监理、严格规范施工、强化巡查监管，彻底整治不按设计施工、超范围超量治理行为；要把牢矿产运出矿区关口，坚决打击不通过公共资源交易平台私自买卖矿产行为；公安交警、生态环境部门和有关镇街区要加大执法检查力度，严厉查处运输车辆超载、扬尘污染、噪音扰民等问题，确保把对周边群众影响降至最低。

## 市政府办公室工作

【概况】 2020 年，安丘市人民政府办公室紧紧围绕市委、市政府中心工作和重大决策部署，按照“高效、精细、规范、一流”标准要求，积极参与政务、管理事务、搞好服务，内强素质、外树形象，着力提升工作效

率和服务水平，圆满完成各项工作任务，有效保障政府工作高效运转。

【综合文字】 抓好文稿起草工作，全年起草修改各类文稿550多个，其中领导讲话180余个、汇报材料80余个、审核新闻稿230余件，撰写会议纪要62期。扎实开展调查研究，组织相关科室深入基层一线开展调研，完成调研报告9篇。借助上级刊物展现安丘形象，在潍坊市级以上刊物发表典型文章10余篇，其中《优化服务供给、擦亮“金字招牌”，持续放大农产品出口优势》《赛事引领、融合创新，以全民健身助力全面小康》等文章获省领导肯定批示。年内，编发《政务信息》30期，上报政务信息603条，被上级采用240余条。

【办文办会】 坚持案不积卷、事不过夜，全力做好上传下达，保证政令畅通。全年办理各类公文4837件。其中，办理请示1540件，接收国务院公文66个、省政府公文264个、潍坊市公文2703个，发送市政府各类公文264个。严格落实中央八项规定、《党政机关厉行节约反对浪费条例》等要求，精心组织筹备各类会议、承办各类大型活动，做到“节俭、高效、务实”。年内，组织筹备各级各类会议290多个，承办各类大型活动110多个，承接党政、企业考察团等各级各类接待活动40多个，组织筹备市领导调研活动60多个。

【政务公开】 聚集高质量发展、优化营商环境、社会监督、群众关切事项等，通过不同渠道和方式主动公开新旧动能转换重大工程、乡村振兴、三大攻坚战、权责清单、社会保险等各类政府信息5977条。采用卡通动漫方式等解读重要政策，全年发布各类解读170余篇。

【政务服务热线】 打造“12345烦事找政府”政务服务热线品牌，全面提升群众诉求响应率、解决率和满意率，全年受理群众来电6.3万件，同比增加4870件，总受理量居潍坊市8县市前3位，热线办理满意率98%。

【智慧城市】 完成市政府移动办公系统6个模块建设工作，完成视频会议系统与移动办公系统嵌入工作，实现在线协同办公、移动办公。开展政务信息资源共享交换、开放工作，梳理共享开放目录1114条，实现共享开放数据16万余条。协助市卫健局通过潍坊市政务信息资源共享交换平台申请“新冠肺炎—县域疫情中高风险等级数据服务接口”数据，为全市防疫提供数据支撑。开展“互联网+监管”数据归集工作，认领监管事项869条，推送监管行为7.95万条，覆盖率100%，入库数7.91万条。做好“爱山东”APP、“潍事通”APP宣传推广工作，注册人数9万余人。通过“安丘市政府就业供需平台”发布就业岗位11.05万个，初步达成就业意向4.21万人次，发布招聘信息1231条，发布各类招聘会103场。加快发展数字经济，组织安丘农谷等3家单位申报创建省级数字经济园；组织景芝酒厂等3家单位参与潍坊市数字赋能产业联盟组建，成为第一批会员。博阳机械2人申报全省新型智慧城市建设“智慧工匠”。

【外事服务】 密切关注外国人在安、境外到安丘市人员动态信息，面向驻当地外国人开通24小时咨询服务电话，宣讲疫情防控政策，做好境外到安丘人员疫情防控工作。强化“外事+”服务导向，帮助办理来鲁复工复产外国人签证邀请函5批次、APEC商务旅行卡2批次，成功在安丘市召开潍坊市荣誉市民中秋暨国庆座谈会，助推“外事助企点对点·外事惠企面对面”活动纵深发展。帮助调查处理涉外案件1起，最大限度保障中国公民在国外合法权益。配合中国（安丘）出口农产品博览会筹委会，服务邀请韩国驻中国大使馆农务官禹万洙出席开幕式，推动提升农产品国际化水平。

【深化各项改革】 创新改革思路，主动担当作为，扎实稳妥推进各项改革工作，顺利完成市政府招待所等8家经营性事业单位改制，检验检测中心改制基本完成；畅通路桥养护有限公司等2家国有企业完成民营企业改制；优化整合21家国有企业，新组建国有集团公司4家，进一步充实华安实业、青云城投2家国有集团人员配置。组织梳理并动态调整“秒批秒办”等27个事项清单，重新梳理“秒批秒办”“一次办”“网上办”等清单3800余项，并全部对外发布。

（李海鹏）

# 信　访

【概况】 2020年，安丘市信访局（以下简称“市信访局”）按照“重点工作攻坚年”要求，围绕年初确定的“七进三确保”工作思路，压紧压实岗位职责，着力夯实基层基础，不断提升工作质效，信访总量持续下降，信访事项规范办理，信访听证不断深化，信访积案全面清零，进京非访“零”登记，开创信访工作新局面。2月，市信访局被省信访局授予“全省信访系统人民满意窗口”称号；3月，被省人社厅、省信访局评为“全省信访工作先进集体”；5月，被市委、市政府授予“全市经济社会发展综合考核优秀等次”“全市平安建设先进单位”。综合业务考核被潍坊市信访局评为优秀等次。

【信访机制】 是年，市委、市政府高度重视信访工作，将信访工作纳入重要工作日程。市委常委会每季度听取一次信访工作专题汇报，分析信访

情况，研究疑难问题，当场安排信访工作。市委、市政府主要领导率先垂范，带头公开接访、下访、约访，书记、市长定期在市群众诉求受理中心公开接访来访群众，处理信访问题，其他市级领导根据安排公开接访，全年有18名市级领导参与公开接访，接待群众来访80起、310人次。成立市信访工作领导小组，负责全市信访工作的统筹协调、整体推进、督促落实。各镇街区和市直部门（单位）信访工作任务层层细化，分解落实到岗到人，形成无缝隙、全覆盖信访工作责任体系。

【来信来访】 是年，市信访局接待、处理群众走访、来信1001件。所有信访事项全部登记接谈、转送交办、跟踪督办。信访事项及时受理率、按期办结率100%，纳入满意度评价的信访事项群众满意率96.17%。

【矛盾治理】 实现常态排查、集中排查、专项排查相结合，对信访苗头、隐患问题，治理环节由“事后处置”向“源头防预”前移，全年开展集中排查化解信访矛盾隐患活动6次，排查信访矛盾隐患242起，成功清除矛盾隐患227起。

【积案化解】 市委、市政府高度重视积案化解工作，该项工作列入市委常委会2020年工作要点重点任务工作台账，定期调度化解情况。各镇街区、市直部门（单位）积极行动，落实主要负责人包案，树牢全市“一盘棋”思想，群策群力攻坚积案。以领导包案和公开听证为重要抓手，严格按照“三不限三重新”和“三到位一处理”工作要求，最大限度解决群众实际困难和问题。年内，47起信访积案全部化解。

【信访听证】 全年召开听证会286场次，227起信访矛盾得到化解。6月，定为信访听证推进月，推动信访听证工作纵深发展。11月，在全省信访工作基层基础建设经验交流暨工作推进会上，安丘市以专题片形式作信访听证工作经验交流。安丘信访听证法被国家信访局列为全国优秀工作案例之一。

（曹　凯）

## 行政审批服务

【概况】 2020年，安丘市行政审批服务局以“改革创新”为发展主题，加快推进职能转变，进一步优化政务服务，提升审批效能，打造一流营商环境，推动各项改革任务不断向前。至年底，市政务服务中心常驻窗口单位24个，进驻窗口单位工作人员112名，涉及投资项目、商事登记、综合便民等行政许可310项，其他类权力事项14项，公共服务事项1项，行政确认1项。

【审批制度改革】 推进“一件事”改革延伸扩面　加大“一件事”梳理力度，推出“一件事”事项50个，“点单式”主题套餐项目11个，群众办事便利度进一步提升。

创新“多证一码”改革　建立电子数据信息库，推出多证一码事项18个，将企业侧涉及办理的多个事项、政府侧审批的多个证照整合研发为一个“二维码”形式，将许可内容加印在营业执照或社会组织登记证，实现“多证合一、多证一码”。

推进无差别“一窗受理”　在全领域推行无差别“一窗受理”，逐一梳理全局承接的271项事项，制作“零基础”模板137项，实行受理，勘验，审批三权分离，建立批管同步数据联动平台，受理信息推送至审批、勘验科室，结果信息推送至监管部门，实时认领，及时反馈，无缝连接，杜绝自由裁量权和权力寻租。

实施“一业一证”改革　在餐饮（饭店）、烘焙店（面包店）等20个行业实施“一业一证”改革，将一个行业多个许可证件，合并为一张载明相关行政许可信息的行业综合许可证，实现“一业一证、一证准营”。年内，发出行业综合许可证125张。

推行公共资源交易全程“电子化”　购置一批电子招投标配套设施，2个开标室安装解密一体机，提供更便捷的投标服务。至年底，完成电子标项目309件，成交额72764.01万元，节约资金12085.45万元。

【投资创业服务】 优化项目投资服务　推行告知承诺制，创新制定“三个标准”，打造项目审批“升级版”。一是推行告知承诺制。探索实施“政府定标准、企业作承诺、过程强监管、失信有惩戒”新型管理模式，将告知承诺制引入工程建设项目审批制度改革，实现“承诺即开工”。至年底，推出告知承诺事项82项，实施细则34个，告知承诺办件1334件，审批时限压减90%以上；二是制定产业准入标准。聘请第三方制定全省首个《产业准入标准》，对农业、工业、服务业三大类，从产业布局空间约束、产业区域布局、产业发展导向和产业准入控制标准等四方面入手，对41个行业新增工业用地的相关控制性指标明确公开产业准入规范和要素标准，构建形成“事前管标准、事中管达效、事后管信用”的综合审批监管一体化体系，推动从严进宽管向宽进严管转变；三是规范部门服务标准。成立企业手续集成定制包办服务中心，制定并发布一整套代办服务标准。按项目类别分阶段设立任务，建立审批动态管理台账，规范事中事后服务标准，由“企业跑全程”变为“包办定制政府跑”。四是完善闭环运行标准。按照“投资项目全进入、涉审事项全委托、联审会议审批制、三日默认许可制、项目代办服务制、服务项目全周期”原则，将项目预审到竣工验收（含水、电、燃气、通信报

装等）全部纳入政府统一服务环节，通过部门同批共管，实现项目“承诺即开工”。

提高企业开办速度　一是成立“企业开办一站式服务专区”。整合营业执照申领、印章刻制、涉税办理至一处，依托省“一窗通”系统，实现企业开办6个环节信息一次采集、分类推送、并联办理，一次办好、一日办结；二是推行“自助申报+代办”模式。设自助申报专区，3个代办窗口，专人提供政策法规、网上申报等咨询和指导服务，并为群众提供免费代办服务和后台审批流转“一站式”全程代办服务；三是推进“网上办”。梳理推出一批“全程网办”事项，承接的161项行政许可及关联事项，142项可实现“全程网办”，网办率88%；至年底，智能化秒批自助机办件1.2万余件。6月，新购14台自助机延伸至各镇街区，在潍坊市率先实现镇街区自助办全覆盖，实现企业开办全城通办。

【行政审批规范】突出建章立制，规范审批服务　晾晒“权责清单”，梳理细化准入清单，提前告知准入标准，促进审批事项公开透明，解决自由裁量权问题；出台审批授权制度，压减审批层级，将除风险外的事项审批权全部下放科室直接办结，解决审批层级繁琐、审批时限长问题；建立档案抽查机制，及时纠正审批中存在问题，有效解决因业务不熟练或政策把握不准导致乱审批现象。

坚持实干导向，激励干事创业　坚持抓班子、带队伍，班子成员带头在一线窗口学业务、搞服务、抓落实，以上率下，一级带着一级干；坚持正确选人用人导向，注重个人能力和工作实绩，公平、公开选拔干部，倡树正气，营造“有岗必有责、有为才有位”用人环境，激发全局比学赶超、争创一流。通过“红旗标兵”“最美政务人”等评选活动，深挖先进典型，引导广大党员干部学先进、争先进、赶先进，激发全局干部干事创业激情。

完善监督运行，严格考核管理　通过推行政务服务“好差评”，实行受理、勘验、审批三权分离，组建省内首支政务服务特邀监督员队伍等方式，规范审批服务运行机制，有效杜绝自由裁量权和权力寻租问题，倒逼服务效能提升；狠抓内部管理，对工作中发现的问题本着“发现一起，查处一起，通报一起，警示一片”原则，及时、严肃处理，以严的纪律、严的督查、严的问责形成正视问题、即时整改机制。年内，表扬通报8起，批评通报16期，查处违纪人员12人次。

（周圣博）

# 机关事务服务

【概况】2020年，安丘市机关事务服务中心以创建“服务型机关、效率型机关、学习型机关”为目标，紧紧围绕市委、市政府中心工作，切实履行机关后勤服务保障职能，不断创新保障机制、改进工作作风、优化服务方式，机关后勤服务水平进一步提升，圆满完成各项既定目标任务。

【公共机构节能】采取集中宣传和经常性宣传相结合，积极开展节能宣传进单位、进公共机构等活动，普及节能法规。抓好节能工作，积极开展低碳日活动，组织机关干部体验能源紧缺，号召绿色低碳出行，利用LED电子屏、电视台、报纸、微信、微博等渠道广泛宣传，提高全市机关干部职工节能意识。做好机关用电用水和用气节约，协助市人民医院创建为“2019—2020年省级节约型公共机构示范单位”。

【公车用车管理】根据上级车改办统一部署，完成“全省一张网”公务用车信息化管理平台建设。9月24日，全市公车管理平台正式运行。完善公务用车信息统计上报工作，将车辆数量、标识化、保险维修燃油费用等情况及时汇总上报，完成2020年四季度全市公务用车信息统计上报工作，上报率100%，在潍坊各县市区排行前列。

【机关安全保卫】新冠肺炎疫情防控　严抓人员出入管理，出入人员体温监测、登记报备、凭健康码出入，外来人员登记报备，定期开展消毒杀菌。针对外地出现的“物传人”现象，严格快递包裹取件管理，不经消毒的包装制品禁止带入办公区；严抓餐饮安全监管，加装就餐隔离板，加强人员管理和环境消毒，严格控制采购环节，外出采购人员、包装食品先消毒再进入食堂，全力保障各机关集中办公区内部防控安全。严控小区外来车辆和人员，采取封闭管理、凭证出入、监测体温等措施，并按要求及时上报小区防控情况。

安全生产　坚守安全，保障公共设备安全运行。组织消防安全知识培训1次，协调市消防大队在农产品中心办公区开展消防演练1次。检测和完善2处集中办公区灭火器298个，更换存在问题的烟感、模块、消火栓按钮、警报器、防火门控制器等缺损消防器材。完成市级集中办公区18台电梯年检，制定市政务服务中心集中办公区高层电梯更换方案，并组织实施。

安保及车辆管理　认真落实24小时值班和巡逻制度，严格落实外来人员和车辆出入登记等规定，维护好办公秩序。配合市公安局特警大队警卫科规范车牌录入，清理过期车牌1000余个。在市级机关综合办公大楼新建电动车停放场所1处，规范电动车停放秩序。在市政务服务中心大厅停车场划定办事群众停车区域，增设临时停车场1处，切实解决群众到中心办事停车难问题。

【机关服务保障】 设施设备维修管护　加强日常维修检查，及时处理各单位提报、发现的维修事项，全年维修水管设备设施480余次、维修电路空调等设备1000余次、修补更换办公院区大理石地面280余块，有效保障办公区、住宅区房屋和设施设备正常运行。

餐饮管理　一是不断提升机关干部职工餐饮质量。年内，组织外出学习5次，多次征求就餐干部职工意见建议，实现菜品和面食多样化，提高干部职工满意度，全年提供餐饮服务35万人次。在市级机关综合办公大楼、市农产品质量监管中心大楼、市卫健局和青云山市民之家4处集中办公区打造“智慧餐厅”，实现干部职工在各机关餐厅刷脸就餐；二是严厉制止餐饮浪费。市机关事务服务中心发出《制止餐饮浪费，养成节约习惯》倡议书，在机关食堂餐桌张贴提利用电子屏循环播放宣传语，通过多种形式营造厉行节约反对浪费良好氛围。同时，抓好食材采购、运输、储存、加工环节节约工作，加强供餐模式、主食加工、辅材使用、边角料二次利用改进和创新，有效减少饭菜和原材料浪费。在市级机关食堂配备文明就餐监督员，及时提醒用餐人员按需取餐，实施“光盘行动”。

环境卫生　着力提升市级机关综合办公大楼绿化档次和净化水平，做好绿化树木增补、修剪、浇水、施肥、除病害等管护工作，定期对人工湖实施清淤、换水，使办公环境更加优美；会同物业公司搞好各个住宅区环境卫生综合整治；对市级机关综合办公大楼、市纪委监委办公楼和市农产品质量监管中心大楼实施亮化。

【机关用房管理】 优化布局，合理调配机关办公用房。全面统计摸底集中办公的市直部门、单位办公用房使用情况，完善办公用房管理台账。整合13家单位分散办公用房，调配市级机关综合办公大楼办公用房46间，调配市农产品质量监管中心办公用房13间。协调完成市民之家功能布局和使用分配，基本完成工人文化宫和老年大学施工。根据上级统一部署，完成2020年全市办公用房使用情况统计工作。经统计，全市使用办公用房面积83515.02平方米，其中81个市直部门（单位）65405.29平方米，12处镇街18109.73平方米。

（刘　栋）

# 综合行政执法

【概况】 2020年，安丘市综合行政执法局以“建设现代化品质城市”为目标，突出民生需求，打造品质城市、共建魅力安丘，同创美好生活，开展城市管理提升“六大行动”，聚焦城市“细化”“序化”“净化”“美化”工程，大力整治脏乱差污违堵乱象，深入推进“重点任务攻坚年”活动实施，实现城市管理科学化、精细化、长效化，努力改善城市居住环境，提升城市品位，提高市民幸福感和满意度。年内，获评潍坊市级文明单位、潍坊市2020年度执法工作先进单位、山东省卫生先进单位，“心和谐·馨城管·新家园”城管服务品牌获评2020年度潍坊市机关优质服务项目。

【城管体制改革】 是年，环卫、园林、市政部分职能划入综合行政执法局，城市管理机制更加理顺，大城管格局基本形成。8月，金冢子镇综合执法中队成立，推进执法力量向基层延伸，派驻执法中队协助所属镇开展综合执法工作，改善镇区环境，提高镇区管理能力和公共服务水平。

【市容综合整治】 结合“重点任务攻坚年”，采取日常管理和专项治理相结合，在做好日常巡查工作同时，以各类节假日、学生开学、高考以及防疫和迎检工作为节点，开展店外经营、店外作业、占道经营、乱堆乱放、乱扯乱挂等整治行动。同时，采取日常巡查、集中整治、有序疏导、定岗定责管理等手段，建立长效管理体系，实现城市管理规范化、常态化。年内，取缔乱设摊、占道经营1000多处，店外经营5000余起，清理市区内“违踏”200余处，清理乱扯乱挂、乱堆乱放600余处，撤除横幅180多条。采取凌晨突击整治、早晚驻守、机动巡查等多种方式，对城区36个便民市场及摊点群、早夜市秩序管控，严防市场外溢，实现全时段、全方位管控，因占道经营引发的市容杂乱和交通拥堵问题得到有效解决。

【污违堵专项治理】 停车秩序整治　重新施划机动车、非机动车停车位1.2万个，联合交警加大车辆停放秩序规范和管控查处力度，严查严纠各类车辆乱停乱放行为和侵占公共停车位行为，缓解停车乱、停车难问题。全年施划机动车停车位1.2万多个、非机动车停车位1000多个，劝离2万多人次，清理侵占公共停车位垃圾杂物2600余件。

违法建设治理　配合街区强化巡查管控力度，严控违法建设，做到“露头就打、动工就拆”，保持对新增违建严查严控高压态势，确保违建“零增长”，推进常态化治理。落实治理责任，健全联动查处机制，完善长效管控机制。全年拆除各类违法建设264处、建筑面积4.84万平方米。

渣土运输车管控　完善限重道路标识，重新规划设置城区新修建道路限重标识牌，更换原城市道路破旧、损坏限重标识牌；重新审核安丘市城市建筑垃圾统管统运办公室备案渣土运输清运公司资质，改造提升19个渣土运输清运公司所属92辆渣土运输车，将原挡板式覆盖改造为新型平推式覆盖，杜绝渣土抛洒滴漏；采取错时执勤、昼夜蹲守、沿线巡查、严

管重罚等措施，加大渣土运输车辆监管力度。全年查处抛洒滴露、超重运输等各类违规行为 266 起，并全部立案处罚。

露天烧烤管控　加大宣传力度，严格规范经营秩序。继续启动露天烧烤无油烟净化行动，全面取缔露天烤制。与 149 家烧烤业户签订《经营保证书》。至年底，城区无烟烧烤炉使用率 100%，做到“进店烤、进店吃、进店排”，将油烟污染、占道经营和噪音扰民降至最低。

噪音污染整治　严控建筑施工工地、沿街业户、金属加工企业等噪音扰民，营造清静舒适人居环境。年内，制止喇叭噪音 120 余起次，制止工地违规施工 36 起，扣押噪音喇叭音响等 50 余个，查处施工噪音案件 7 起。

【精细化管理】广告牌匾整治　高标准规范户外广告行政审批工作，提高户外广告设置档次，着力提升立面城市形象。加强户外广告设施安全整改，不定期开展“破、旧、乱”广告整治行动，拉网式集中清除违规设置、杂乱破旧、存在安全隐患广告牌匾；定期清除城区内沿街门店门窗字号，清除视觉污染，杜绝安全隐患；采用常态清理和集中清理相结合方式，清理主次干道两侧各类建（构）筑物外墙立面、公共设施张贴喷涂小广告，确保外立面整洁美观。年内，清理拆除占道摆放落地广告牌、灯箱 170 余个，清理橱窗字号 3000 余处，拆除广告牌 400 多块，更新围挡 40 余块，清理“牛皮癣”小广告 5500 多处，城市立面空间进一步净化。

智慧城管建设　是年，在升级原数管平台基础上，创新拓展应用“全民城管”APP，安装视频监控 210 个，与潍坊市级平台互联互通、无缝对接，实现智能抓拍、智能分析、远程喊话、领导调度等远程监管、调度一体化管理功能，提高城市管理案件处置效率，以“智能化”牵引城市治理升级，助力“非接触性”执法办案。全年平台接收、处置城市管理类案件 1.42 万件，处置率 99.8%。

便民服务能力提升　以便民利民为出发点，根据“谁投资、谁受益”原则，整合民间投资，新建潍安路盛和便民市场、天地广场便民市场、建安路盛世名门便民市场、人民路西关鲁丰便民市场、南苑集贸市场、逯家庄便民市场 6 处便民市场，改造东郊市场、天地广场、美食一条街、彭家庙子市场 4 处便民市场，缓解市民“买菜难”和菜农摊贩“卖菜难”问题，为破解摊贩占道经营顽疾打好基础。开放民生街等 11 处夜市，出台相关管理规定和措施，加强夜间执法力量，加大巡查力度，全力查处违法行为，做好规范引导，保障市容环境整洁有序。

重点领域综合执法　积极开展农业执法、土地矿产资源、砂资源等重点领域综合执法工作，推进违法案件办理，有效震慑和遏制涉农、违法占地、盗砂等违法行为。年内，处理农业执法案件 15 起，土地矿产资源案件 143 起，公安部门移交涉砂案件 102 起。

城管服务品牌打造　狠抓队伍建设，建立“城管 +”城市管理新模式，构建共治共管、共建共享城市治理新格局。积极打造“心和谐·馨城管·新家园”城管服务品牌，传播社会正能量，寓管理于服务，用心善治，彰显城市温度，提升执法队伍形象，打造城市名片，提升城市品牌美誉度。

（李校丽）

# 中国人民政治协商会议安丘市委员会

Zhongguorenminzhengzhixieshanghuiyianqiushiweiyuanhui

## 综　述

2020年，中国人民政治协商会议山东省安丘市委员会（以下简称“市政协”）在市委坚强领导下，以习近平新时代中国特色社会主义思想为指导，深入贯彻党的十九大和十九届二中、三中、四中、五中全会精神，紧紧围绕中心工作，把加强思想政治引领、广泛凝聚共识作为中心环节，把发挥人民政协作用、全力服务大局作为工作主线，认真履行政治协商、民主监督、参政议政职能，为加快高质量发展、建设现代化高品质城市贡献政协智慧和力量，以工作新成绩庆祝市政协成立40周年。

## 重要会议

【市政协常委会议】十届十五次常委会议　1月6日，市政协十届十五次常委会议在市级机关综合办公大楼召开。会议传达学习市委十四届八次全体会议精神和市委经济工作会议精神；听取市政协十届四次会议筹备工作情况汇报和增补十届市政协委员情况说明；讨论通过市政协十届常委会工作报告、提案工作情况报告，并分别推举报告人；审议通过关于召开市政协十届四次会议的决定、市政协十届四次会议议程日程草案、执行常委分工名单、关于授权主席会议审议政协第十届安丘市委员会常务委员会第十五次会议未尽事宜的决定和有关人事事项。市政协主席、党组书记李广庆出席会议并讲话。

十届十六次常委会议　1月21日，市政协十届十六次常委会议在市政府招待所召开。会议听取有关人事事项说明；审议通过补选十届市政协常委候选人名单和市政协十届四次会议选举办法、监票人名单、提案审查情况报告、会议决议及市政协2020年度协商工作计划等草案。

十届十七次常委会议　4月2日，市政协十届十七次常委会议在市级机关综合办公大楼召开。会议传达学习潍坊市政协十三届十七次常委会议精神；审议通过《政协安丘市委员会关于服务“重点工作攻坚年”助推现代化高品质城市建设的倡议》《关于编纂出版〈安丘市政协志〉的决定》及有关人事事项。市政协主席、党组书记李广庆出席会议并讲话。

十届十八次常委会议　5月30日，市政协十届十八次常委会议在市级机关综合办公大楼召开。会议传达学习全国政协主席汪洋在全国政协十三届三次会议上作的常委会工作报告（摘要）和国务院总理李克强在十三届全国人大三次会议上作的政府工作报告（部分）；听取并审议《安丘市人民政府关于凌河镇撤镇设街道的报告》；通过《政协安丘市委员会常务委员会关于同意凌河镇撤镇设街道的决议》。市政协主席、党组书记李广庆出席会议并讲话。

十届十九次常委会议　9月8日，市政协十届十九次常委会议在市级机关综合办公大楼召开。会议听取市委常委、副市长赵延福代表市政府作的《关于当前全市经济社会发展情况的通报》；传达学习省政协十二届十三次常委会议精神；审议通过有关人事事项。市政协主席、党组书记李广庆出席会议并讲话。

十届二十次常委会议　11月20日，市政协十届二十次常委会议在市级机关综合办公大楼召开。会议学习贯彻党的十九届五中全会精神，听取市政府副市长孙五东代表市政府作的《关于市政协十届四次会议后提案办理情况的通报》；民主评议市发改局、文旅局、应急管理局、市场监管局四部门工作情况，审议通过“美丽乡村建设”“加快机械制造业转型升级，助推新旧动能转换”“全市污染防治工作”“完善措施，加强监管，

促进房地产业健康发展”“防范打击电信网络诈骗”“提升全市中医医疗服务水平”6个协商报告，审议通过《关于加强和改进市政协专门委员会工作的意见》，以及有关人事事项。市政协主席、党组书记李广庆出席会议并讲话。

**【市政协十届四次会议】** 1月19日—21日，市政协十届四次会议在市政府招待所召开。会议期间，市政协对2019年度政协工作“三优三先”（优秀政协委员、优秀民主监督小组、优秀提案、先进镇街区委员联络室、先进市直委员工作组、提案办理先进单位）进行表彰；成立市政协十届四次会议临时党委，下设13个党支部，市政协主席、党组书记李广庆任临时党委书记。本次会议听取并讨论市委书记李新阁讲话；听取并审议市政协主席、党组书记李广庆作的《常委会工作报告》和副主席于振法作的《提案工作情况报告》；听取和协商讨论代市长贾勤清作的《政府工作报告》及其他报告；补选市政协常务委员3名；审议通过《市政协2020年度协商工作计划》《提案审查情况报告》和大会决议。市政协副主席王培范主持开幕式，市政协主席、党组书记李广庆主持闭幕式并讲话。全体委员列席市十八届人大四次会议。

**【“不忘初心、牢记使命”主题教育总结大会】** 1月16日，市政协“不忘初心、牢记使命”主题教育总结大会在市级机关综合办公大楼召开。会议深入贯彻习近平总书记关于主题教育重要论述，贯彻中央和省、市主题教育总结大会精神，回顾总结市政协主题教育开展情况，对标中央和省、市委要求找差距，安排巩固和深化主题教育成果。市政协主席、党组书记李广庆出席会议并讲话。

**【住安潍坊市政协委员活动组工作会议】** 4月23日，住安潍坊市政协委员活动组工作会议在市级机关综合办公大楼召开。会议学习习近平总书记在决战决胜脱贫攻坚座谈会上的讲话和在统筹推进新冠肺炎疫情防控和经济社会发展工作部署会议上的讲话，传达贯彻潍坊市政协委员活动组常任制召集人会议精神，总结活动组2019年工作情况，安排部署2020年工作。市政协主席、党组书记李广庆出席会议并讲话。

**【潍坊市政协双月协商座谈会】** 7月31日，潍坊市政协“基层公共文化服务体系建设”双月协商座谈会在安丘召开。与会人员实地察看大汶河旅游开发区幸福里社区、市第二中学新校区、凌河街道前儒林村、留山党史教育馆等地。召开座谈会，听取有关情况，并交流发言。潍坊市政协主席苏立科出席会议并讲话，安丘市委书记李新阁致辞。

**【编纂出版《安丘市政协志》老干部座谈会议】** 9月9日，编纂出版《安丘市政协志》老干部座谈会议在安丘新东方大酒店召开。会议介绍《安丘市政协志》编纂过程和编排原则、标准，听取老干部对政协志编纂意见建议。市政协主席、党组书记李广庆出席会议并讲话。

**【《安丘市政协志》志稿专家评审会议】** 9月20日，《安丘市政协志》志稿专家评审会议在安丘新东方大酒店召开。会议介绍《安丘市政协志》编纂有关情况，省、市专业志书评审专家点评志稿，并提出修改意见。市政协主席、党组书记李广庆出席会议并讲话。

**【住安潍坊市政协委员述职会议】** 12月25日，住安潍坊市政协委员述职会议在市级机关综合办公大楼召开。会议听取部分住安潍坊市政协委员述职。市政协主席、党组书记李广庆出席会议并讲话。

**【学联组专题学习会议】** 12月29日，市政协学联组专题学习会议在市级机关综合办公大楼召开。会议集中学习中央经济工作会议精神。市政协主席、党组书记李广庆出席会议并讲话。

**【《安丘市政协志》发行仪式】** 12月31日，记述安丘政协40年光辉历程的《安丘市政协志》（1980—2020）发行仪式在安丘新东方大酒店举行。潍坊市政协副主席刘秀平出席仪式并致辞，安丘市政协主席、党组书记李广庆，市委常委、宣传部部长李建英出席仪式并分别讲话，市政府副市长谢谦彪主持仪式。发行仪式上，市政协向市档案馆、图书馆、博物馆、文化馆赠送《安丘市政协志》。

## 协商监督

**【概况】** 2020年，市政协紧紧围绕全市中心工作，以推动重点工作攻坚为重点，精心选题、深入调研，为党政科学决策广聚各界之智、广谋可行之策。根据2020年度协商工作计划要求，围绕“美丽乡村建设”“加快机械制造业转型升级，助推新旧动能转换”“全市污染防治工作”等，开展协商活动7次。同时，进一步发挥政协协商式监督作用，创造安丘经验、擦亮安丘品牌。

**【专题协商】** 8月，市政协副主席于振法带队，组织部分政协委员和相关部门负责人，开展“加快机械制造业转型升级，助推新旧动能转换”专题协商活动，形成《关于“加快机械制造业转型升级，助推新旧动能转换”的协商报告》。针对协商过程中发现的问题，委员们认为：要培育壮大龙头企业，增强自主创新活力，大力开展招才引智，促进企业技术改造，注重培育具有创新精神的中青年

企业家。

10 月，市政协副主席王振红带队，组织部分住安潍坊市政协委员和相关部门负责人，开展美丽乡村建设专题协商活动，形成《关于全市美丽乡村建设的协商报告》。针对协商过程中发现的问题，委员们认为：要统筹整体规划，完善“美丽布局”；激发主体活力，凝聚“美丽动力”；强化产业支撑，壮大“美丽经济”；抓好保护传承，彰显“美丽文化”；注重常态长效，完善“美丽机制”。

【对口协商】 9 月，市政协副主席王培范带队，组织部分政协委员和相关部门负责人，开展全市污染防治工作对口协商活动，形成《关于全市污染防治工作的协商报告》。针对协商过程中发现的问题，委员们认为：要提高思想认识，转变发展理念；坚持问题导向，创新治理方式；突出治理重点，提升治理成效；融入发展大局，构建长效机制。

同月，市政协副主席马良明带队，组织部分政协委员和相关部门负责人，开展“完善措施，加强监管，促进房地产业健康发展”对口协商活动，形成《关于“完善措施，加强监管，促进房地产业健康发展”的协商报告》。针对协商过程中发现的问题，委员们认为：要科学合理规划，建立房地产运行长效机制；加强土地管理，确保房地产业土地供需平衡；加强价格监测，确保房地产价格稳定；加强房地产企业监管，确保房地产业健康有序发展；增加房地产项目透明度，引导购房群众理性购房。

同月，市政协副主席王俊莉带队，组织部分政协委员和相关部门负责人，开展“防范打击电信网络诈骗”对口协商活动，形成《关于防范打击电信网络诈骗的协商报告》。针对协商过程中发现的问题，委员们认为：要加大宣传力度，提高防范意识；强化部门联动，筑牢安全防线；强化查处力度，保持高压态势。

【界别协商】 10 月，市政协常委李菊祥带队，组织部分政协委员和相关部门负责人，开展提升全市中医医疗服务水平界别协商活动，形成《关于提升全市中医医疗服务水平的协商报告》。针对协商过程中发现的问题，委员们认为：要优化中医医疗服务体系，充分发挥中医医疗在健康服务中的独特作用，加快推进中医药产业化建设，加强中医药人才队伍建设，改革完善中医医疗管理体制机制。

【提案办理协商】 7 月，市政协主席、党组书记李广庆带队，组织部分政协委员，在市政府办公室配合下，采取视察与督办相结合方式，视察督办市交通运输局、工信局、文旅局承办的市政协十届四次会议提案，特别是重点提案办理落实情况。

【民主监督小组选派】 委派民主监督是市政协一项创新性工作，通过民主监督员“改聘为派”，实现民主监督工作“变被动为主动、变分散为组织、变临时为常态、变务虚为务实、变随意为规范”的“五变”新常态。是年，市政协进一步完善工作机制，加强调度指导，深化委派民主监督小组工作，33 个民主监督小组开展监督活动 120 余次，形成基层协商民主“安丘模式”工作案例，得到省和潍坊市政协领导签批肯定，并发文推广。该案例被全国政协每日社情采用，获评省政协理论研究成果三等奖、潍坊市政协理论研究成果二等奖。新闻报道《这里的监督有“味道”》获山东新闻奖二等奖、专业报刊作品复评一等奖；10 月，省政协和《联合日报》社专程到安丘颁奖。

【民主评议部门】 民主评议部门是市政协一项创新性工作，每年组织 1 次，由常委会议组成人员和住安潍坊市政协委员，以“先画像、后画票”方式，按照现场视察、民意调查、集中评议、结果反馈、跟踪视察“五步工作法”，民主评议市直部门。是年，市政协召开十届二十次常委会议，民主评议市发改局、文旅局、应急管理局、市场监管局四部门。会议邀请市委常委、副市长赵延福参加。会上，被评议单位主要负责人分别汇报本单位工作情况，4 个视察组根据视察和征求意见建议情况逐一向常委会议作说明。参评人员采用无记名打分方式，从 5 个方面对四部门测评打分。评议情况分别报送市委、市政府，并反馈被评议部门，市政协跟踪视察被评议部门问题整改和意见建议落实情况。

## 调研视察

【概况】 2020 年，市政协围绕中心工作和群众关心关注的热点、难点问题，广泛开展调研、视察等活动，向市委、市政府提出大量意见建议，许多意见建议转化为党政决策，或纳入党政重点工作计划，为推动全市经济社会高质量发展作出重要贡献。同时，认真做好上级政协和兄弟单位到安丘考察学习服务协调工作，全年协助做好全国、省内外政协到安丘调研考察活动 10 余次。

【调研视察】 调研企业生产经营和项目推进　5 月 7 日，市政协主席、党组书记李广庆到山东聚成医疗器械有限公司调研企业生产经营和增资扩产项目推进情况。市政协秘书长、办公室主任李庆田等陪同调研。

督导调研学校开学复课　5 月 7 日，市政协主席、党组书记李广庆到景芝镇景芝中学、浯河中学现场督导调研毕业年级开学复课情况。同日，市政协副主席王振红、于振法、王培范、马良明、王俊莉分别到所包靠学

校现场督导调研。市政协秘书长、办公室主任李庆田参加相关活动。

调研信访稳定和安全生产　5月19日，市政协主席、党组书记李广庆到景芝镇调研信访稳定和安全生产工作。市政协秘书长、办公室主任李庆田一同参加调研。

调研督导复学复课、脱贫攻坚和信访稳定　5月25日，市政协主席、党组书记李广庆到景芝镇调研督导复学复课、脱贫攻坚和信访稳定等工作。市政协秘书长、办公室主任李庆田一同参加活动。

视察督导防汛工作　7月23日，市政协主席、党组书记李广庆到景芝镇视察督导防汛工作。市政协秘书长、办公室主任李庆田参加活动。

视察农村人居环境整治　9月22日，市政协主席、党组书记李广庆采取“四不两直”方式，到景芝镇暗访督导农村人居环境整治工作，实地查看班岗村、中笔墨村、西笔墨村等村整治工作现场，并召开工作推进会议。

异地视察　12月3日，市政协主席、党组书记李广庆带队，组织部分住安潍坊市政协委员到昌邑市开展异地视察。李广庆等实地察看华晨集团科创工坊、渤海走廊革命斗争陈列馆、潍坊三力本诺化学工业有限公司、青阜农业四个中心、潍坊孚美新能源有限公司等地，详细了解有关情况。市政协副主席王振红，秘书长、办公室主任李庆田等一同参加活动。

【外地到安考察调研】临沂市兰陵县考察组到安丘考察学习　5月8日，临沂市兰陵县委常委、代村社区党委书记王传喜，兰陵县政协副主席王胜永带领考察组一行，到安丘市考察学习中国共产党历史教育馆布展、建设、管理经验。

潍坊市政协到安丘调研　5月13日，潍坊市政协副主席刘树亮带队，到安丘市调研农田水利建设情况。调研组实地察看凌河镇2017年高标准农田创新试点项目区、2019年预算内高标准农田建设辉渠镇项目区和2019年柘山镇高标准农田建设项目区等地。

省派东营市垦利区永安镇乡村振兴服务队考察组到安丘考察学习　5月22日，省派东营市垦利区永安镇乡村振兴服务队考察组，在省政协研究室理论处处长、一级调研员邢晓东带领下，到安丘市考察学习现代化设施农业种植技术、农民专业合作社发展文旅产业情况。考察组实地察看柘山镇老子文化广场、华家宅村、张家宅村等地，并召开座谈会，与村干部面对面交流。

潍坊市政协到安丘调研　6月1日，潍坊市政协副主席刘树亮带队，到安丘市调研新形势下构建为农服务体系助力乡村振兴等深化供销社综合改革工作。调研组实地察看市乡村赋能运营中心、供销农业生产资料有限责任公司等地。

潍坊市政协到安丘调研　6月3日，潍坊市政协副主席赵崇发带队，到安丘市调研。调研组实地察看市创业创新孵化基地、沃华农业科技示范园、盛大农民工创业园等地，并召开座谈会，听取相关情况汇报。

省政协调研组到安丘调研　6月10日，省政协副主席王修林率调研组，到安丘市调研“加强基层社会治理，有效化解社会矛盾”工作情况。调研组实地察看市妇幼保健院、景芝镇景城社区等地。

省政协调研组到安丘调研　6月22日，省政协常委、农业和农村委主任潘振文带领调研组，到安丘市调研“培育新型农业经营主体”工作情况。调研组实地察看山东沃华智慧农业科技园、市农谷大数据中心、安丘市长生源生态农场等地。

联合日报社到安丘调研走访　9月22日，省政协办公厅副主任、联合日报社社长朱兴刚，联合日报社总编辑任杰等一行3人，在潍坊市政协研究室主任张耀才陪同下，到安丘市开展基层政协新闻报道工作调研及走访活动。活动期间，朱兴刚为获得山东新闻奖二等奖、山东新闻奖专业报刊作品复评一等奖的市政协民主监督新闻报道《这里的监督有“味道”》获奖者颁发获奖证书。

济南市章丘区政协到安丘考察　10月22日，济南市章丘区政协副主席林虎带领考察团，到安丘市考察推行“公开听证法”依法阳光处理矛盾纠纷经验做法。考察团实地观摩“公开听证会”现场、观看相关专题片，并与有关人员座谈讨论。

诸城市政协考察团到安丘考察　12月8日，诸城市政协副主席韩培武、宗素霞带领诸城市政协考察团，到中国共产党留山党史教育馆学习考察，并开展党性教育。

【网络议政】7月，市政协作为山东省三家县级政协代表之一，参加省政协第三季度专题议政性常委会议，同时参加省政协首次开展的“加强基层社会治理，有效化解社会矛盾”网络议政，与省政协领导和委员在线互动交流，提出的40多条建议被省政协纳入议政建言选编，得到省政协高度认可。

## 提案工作

2020年，市政协深入贯彻落实习近平总书记关于提案工作的重要指示精神，准确把握人民政协性质定位，持续推动提高提案工作质量，通过开展提案办理协商，推动政协提案工作在坚持中发展、在巩固中完善。市政协十届四次会议后，收到提案120件，经审查，立案117件。其中，经济建设方面28件，占立案总数23.9%；政治建设方面6件，占立案总数5.1%；文化建设方面12件，占立案总数10.3%；社会建设方面63件，占立案总数53.9%；生

态文明建设方面8件，占立案总数6.8%。经过29个承办单位认真办理，立案提案全部办复，见面率、办复率均100%，委员满意和基本满意率98%以上。

提案办理基础　研究确定重点提案12件，市委、市政府主要领导签批并提出办理意见，其他提案由分管领导签批。承办单位将提案办理作为改进作风、促进工作重要抓手，及时召开党组会议或办公会议，专题研究提案办理工作，采取主动走访、开门协商、邀请视察等多种形式，扎实推动提案落实。

提案办理成效　市政协常委会和主席会议多次研究提案工作，定期听取市政府关于提案办理情况通报。7月，市政协主席带队，对“加快全市物流业发展”等重点提案，以及社会关注度高、反响强烈的提案，开展集中视察督办。结合“重点工作攻坚年”督导、联系部门企业等工作，定期走访提案承办单位，调研办理工作经验。

提案工作机制　利用常委会、情况通报会、座谈会、调研视察等形式，加强思想理论培训，提高委员研究分析问题能力。全委会前，结合全市中心工作和热点问题，拟定提案参考题目，印发《关于征集市政协十届四次会议提案的通知》，引导委员针对性地撰写提案。同时，严把立案审查关，推进提案工作科学化、规范化、制度化。

## 文史工作

政协文史工作是人民政协经常性、基础性工作之一。2020年，市政协加强文史工作特点和规律研究，探索新形势下文史工作新机制、新方法，推动文史工作不断发展。

编纂出版《安丘市政协志》　是年，是市政协成立40周年，为全面总结安丘政协事业40年光辉历程和宝贵经验，市政协根据2020年度工作要点，经市政协常委会议审议通过，提交市委常委会会议研究同意，本着对历史负责、对工作负责、对事业负责、对历届政协同志负责的态度，由主席挂帅、班子成员参与、秘书长具体负责，精选机关精兵强将，邀请省市史志专家全程指导，经过近一年反复修改、精雕细琢、数易其稿，圆满完成编纂任务，全书117.7万字、图片270余幅。12月31日，《安丘市政协志》出版发行。

文史期刊《渠风》　是年，市政协继续加大文史资料征编力度，通过电话约稿、书信联络、内引外联、赠送资料等形式，加大对海内外文史资料征集，获得大量有价值文史资料。年内，编辑出版文史期刊《渠风》3期、40余万字，赠阅发行9000余册，为全市经济社会发展提供丰富历史借鉴。

省和潍坊市政协供稿　将文史工作作为宣传推介安丘的一张名片，深入挖掘安丘深厚历史文化资源和先进人物事迹，做好文史稿件征集、编辑、整理工作，积极向上级政协推介安丘先模人物和发展成果。年内，向省和潍坊市政协提供优秀文史稿件20余篇、10余万字，安丘市9名援鄂队员事迹全被潍坊市政协采用，编入《最美逆行者——潍坊医护人员援鄂纪实》。

## 团结联谊

牢牢把握团结和民主两大主题，充分发挥政协优势，扩大“朋友圈”，画好“同心圆”，主动做好协调关系、化解矛盾、维护团结、凝心聚力工作，为安丘发展凝聚共识、汇聚力量。

送文化下乡　1月11日，市政协副主席王培范带队，组织部分市美术家书法家协会的书法家到大汶河旅游开发区幸福里社区、兴安街道永安社区开展送文化下乡活动，义务为群众写春联、送福气。通过此次活动，把春意和节日祝福送到百姓家门口，为即将来临的春节增添喜庆氛围。

走访慰问老干部、专家人才、困难职工和困难群众　1月14日，在新春来临之际，市政协主席、党组书记李广庆走访慰问部分老干部、专家人才、困难职工和困难群众，为他们送去慰问金、慰问品，并致以节日问候。

向援鄂医疗队员捐赠书画　4月15日，市政协副主席王培范带队，组织部分市美术家书法家协会的政协委员，到市中医院和市立医院开展书画捐赠活动，向9名援鄂医疗队员捐赠书画作品18幅，并向每名援鄂医疗队员不顾个人安危，义无反顾奔赴湖北，助力打赢疫情防控阻击战表示敬意和感谢。

走访慰问老党员和生活困难党员　6月29日，在“七一”来临之际，市政协主席、党组书记李广庆到景芝镇走访慰问部分老党员和生活困难党员，向他们致以亲切问候和节日祝福，并为他们送去慰问金。走访中，李广庆与老党员和困难党员拉家常、忆往昔、说变化，详细了解其工作经历和生活情况，并叮嘱随行当地干部，想方设法解决他们遇到的实际困难。

庆“八一”书画拥军　7月28日，市政协充分发挥凝聚人心、团结联谊优势，组织部分美术家书法家协会书画家，到市人武部开展庆“八一”书画拥军活动，为官兵们送去一份独特的“八一”礼物。

走访慰问伤残军人　7月28日，在“八一”建军节来临之际，市政协主席、党组书记李广庆到汶水花园小区走访慰问三级因公残疾军人封宝仁，并为其送上慰问金。在封宝仁家中，李广庆详细询问其身体状况、生活情况和优抚政策落实情

况，并对封宝仁为国防事业所作贡献表示感谢。

安日两地书画联谊交流　11月29日，日照名家书画院与安丘市政协书画联谊交流活动在安丘辅唐文化艺术中心举行。活动期间，日照书画家参观安丘辅唐文化艺术中心作品展室，参加联谊活动的日照、安丘书画家现场挥毫泼墨、赋诗作画，创作书画作品近百幅。

## 社情民意和信息宣传

2020年，市政协按照“把握规律性、富于创造性、体现时代性”要求，团结和引导广大政协委员及时反映社情民意，推动社情民意信息工作取得新成效。全年上报信息90余篇，被全国政协采用5篇，省政协采用12篇，潍坊市委、市政协采用39篇，为上级决策提供参考依据，被潍坊市政协评为信息工作先进单位。年内，市政协在潍坊市级以上媒体发表稿件82篇，连续8年被省政协、潍坊市政协评为宣传工作先进集体。市政协撰写的民主监督宣传报道《这里的监督有“味道”》，获山东新闻奖二等奖、专业报刊作品复评一等奖。

（郑　凯）

# 中国共产党安丘市纪律检查委员会（安丘市监察委员会）

Zhongguogongchandanganqiushijilvjianchaweiyuanhui
（Anqiushijianchaweiyuanhui）

## 综　述

2020 年，中共安丘市纪律检查委员会（以下简称“市纪委”）在潍坊市纪委和市委正确领导下，忠诚履行《中国共产党章程》《中华人民共和国宪法》和《中华人民共和国监察法》赋予的职责，积极发挥监督保障执行、促进完善发展作用，推进纪检监察工作高质量发展。年内，市纪委监委运用“四种形态”教育批评帮助和处理 2372 人次，其中第一种形态处理 1760 人次、第二种形态处理 436 人次、第三种形态处理 107 人次、第四种形态处理 69 人次，移送检察机关审查起诉 4 人。

## 推动“两个责任”落实

【“两个维护”政治责任落实】 紧紧围绕贯彻落实习近平总书记重要批示指示精神和党中央、省市委重大决策部署，聚焦疫情防控、脱贫攻坚、优化营商环境等重点工作任务，全年开展专项监督检查 24 次，发现问题 365 个，党纪政务处分 92 人。贯彻《党委（党组）落实全面从严治党主体责任规定》，探索建立党组织主体责任、纪检组织监督责任、党组织书记第一责任人责任、班子成员“一岗双责”的“四责协同”机制，细化述责述廉、廉政谈话、考核通报等制度，推动负责、守责、尽责。严格落实市级党政领导班子成员和镇街区、市直部门（单位）负责人向市纪委全会述责述廉等制度，压紧压实“两个责任”。是年，实施党内问责 60 起、处理 71 人，党纪处分 30 人。

【党建工作责任落实】 创新“三个一”党建工作法，将“三会一课”、主题党日、固定学习日等组织生活融合贯穿，确保规定动作不走样，自学动作有特色，推动机关党建工作取得明显成效。组织开展“我来讲党课”活动，推动各支部讲党课、上党课融入日常；依托廉政文化长廊、清风阅览室、支部活动室开展学习交流活动，全面提升学习吸引力。在“汶水清风”公众号设立“灯塔大课堂”链接，搭建“指尖学堂”，每周推送一期内容，方便干部随看随学。年内，组织开展理论中心组集中学习研讨 12 次，专题党课辅导 6 次，开展纪检监察干部应知应会知识测试 12 次，评选各类学习典型 8 名。市纪委监委“纪检监察干部‘工作效率提升’工程”被市委市直机关工委表彰为“机关优质服务品牌”；党总支获评安丘市“学用灯塔工作”示范点。

【意识形态责任制落实】 定期分析研判意识形态领域情况，每半年向市委专题汇报一次意识形态工作，定期召开市纪委常委会专题分析研判。发挥好纪委监委监督保障执行和促进完善发展作用，把意识形态工作责任制落实情况纳入执行党的纪律尤其是政治纪律和政治规矩监督检查范围，依规依纪依法严肃处理发现的问题，用好纪检监察建议推动建章立制和系统防治。追责问责意识形态工作“一岗双责” 落实不力干部，通报警示典型失责问题，保证意识形态阵地牢不可破。创新实施巡察整改专项述责，深化巡察整改“后半篇文章”，开展省委巡视、市委巡察整改“回头看”。全年查处违反政治纪律问题 1 起、处理 1 人。

## 纪律作风建设

【日常教育监督】 根据岗位特点、行业系统，全年分批分期开展党纪法规教育 77 场次、8900 多人次。做实同级同类干部警示教育，通报曝光典型

案例 28 起、52 人。坚持问题导向，盯紧重点领域、重要环节、关键岗位，发现问题线索 518 个，主动约谈 307 人次、谈话提醒 513 人次，制发纪检监察建议书 43 份。强化派驻监督探头作用，所有派驻机构均实现立案“零突破”。

【“四风”纠治】 坚持日常监督和专项监督检查相结合，惩防并举、一体推进。整治形式主义、官僚主义，着力解决贯彻党中央决策部署空泛表态、应景造势，服务经济社会发展不担当不作为，对人民群众利益不负责不维护，学风会风文风及检查调研浮于表面等问题。年内，查处形式主义、官僚主义问题 49 起、处理 100 人，其中党纪政务处分 41 人。深挖细查顶风违纪、隐形变异享乐奢靡问题，全年查处违反中央八项规定精神问题 26 起、处理 32 人，其中党纪政务处分 21 人。激励干部担当作为干事创业，全年澄清不实举报涉及人员 2 人。

【专项整治和检查】 紧扣市委、市政府确定的“十大攻坚战”部署，开展“小金库”、违法占地和违章建设、优化营商环境等专项整治和疫情防控、企业复工复产、脱贫攻坚等专项检查 12 项，督促相关部门履职尽责，确保政令畅通，以高质量监督推进高质量发展。全年共发现问题 365 个，给予党纪政务处分 112 人。

【扫黑除恶】 深入推进扫黑除恶“惩腐打伞”，严肃查处党员干部、公职人员涉黑涉恶和充当“保护伞”问题。年内，对游某某恶势力犯罪集团案件，做到提前介入、同步侦办，循线深挖彻查党员干部 41 人，其中党纪政务处分 19 人，查处“保护伞”2 人。年内，市纪委监委被潍坊市扫黑除恶专项斗争领导小组办公室评为“全市扫黑除恶专项斗争优秀团队”。

## 审查调查

【案件查办】 聚力高质量发展要求，严格按照“二十四”字方针要求查办案件。年内，立案 399 起、党纪政务处分 455 人。完成潍坊市纪委监委交办的恒丰银行、630 专案等重点任务。全年查处群众身边腐败和作风问题 209 起、处理 401 人，其中党纪政务处分 182 人；查处扶贫领域腐败和作风问题 13 起、处理 17 人，其中党纪政务处分 6 人。

【政治巡察】 坚守政治巡察定位，对兴安街道、新安街道、柘山镇和市政府办公室、团市委等 6 个市直部门（单位）党组织开展第七轮巡察，发现问题 1334 个，督促立行立改 20 个，移交问题线索 55 条。对市发改局、安丘一中等 20 个党组织开展第八轮巡察。通过广泛宣传发动、开通微信小程序举报平台等方式，拓宽发现问题渠道。组织被巡察单位党组织向市委巡察工作领导小组专项整改述责，进一步压紧压实被巡察党组织书记巡察整改“第一责任人”责任，督促巡察反馈问题整改落实。该做法被《中国纪检监察报》刊发推广。

【信访举报】 制发《安丘市处理检举控告暂行办法》，规范信访举报工作流程。严格落实实名举报告知反馈制度，实行实名举报“三见面、三告知”制度，切实发挥好市镇两级吸附作用。年内，本级自收 284 件次，占比 42.6%。开展纪检监察信访集中化解月行动，推动化解信访积案，化解进京到省访积案 8 起。

## 廉政教育

【廉政文化】 开展廉政文化进村居工作，将“清廉村居”建设融入乡风文明共建，深入挖掘当地廉洁文化元素，在大盛镇创办“德政园”，一体推进廉洁乡村、文明乡村、美丽乡村建设；联合景芝镇纪委开展“景芝镇廉洁文化故事征集”活动，选取景芝镇 58 个清官廉吏、红廉典型文化故事，编纂成《浯水镜鉴》廉洁文化读本，成为市纪委监委推进廉洁文化进村居工作成果之一；打造全长 5 公里“青云”廉政文化长街，并在道路两侧设置廉洁主题灯箱；在公交车站点播放廉洁文化宣传片和创作画，并在附近口袋公园设置廉洁故事雕塑等方式，分别展示廉政名言警句、廉政文化故事和作品等内容，寓教于乐、润物无声，成为当地廉政文化教育宣传品牌“新地标”；开展“郑板桥官德思想”征文活动。

【廉政教育】 拍摄《蜕变的初心》警示教育片，选取薛某、牛某某等一批本地严重违纪违法案件，拍摄警示教育片，开展“巡回式”展播，起到用身边事警示教育身边人的效果；编印系列警示教育读本。结合“以案示警、以案为戒、以案促改”警示教育要求，编印《警钟长鸣》警示教育读本，发放市级领导及各部门（单位）主要负责人学习；编印《前车之鉴》形式主义、官僚主义警示教育读本，供全市党员干部、公职人员开展警示教育学习参考；编印《警鉴》纪检监察干部警示教育读本，进行系统内部警示教育学习活动；创新“流动课堂”教育方式，探索警示教育模式，优选市、镇纪检监察干部组成警示教育宣讲团，采取“流动课堂”形式，到基层一线开展警示教育；通过“汶水清风”微信公众号挂载党规党纪，

刊登应知应会知识，推送违法违纪案例剖析、典型案例通报、忏悔录等，加强党纪法规知识学习教育和警示教育。“汶水清风”微信公众号全年推送内容 32 期。

## 纪检队伍建设

**【机关活动】** 围绕省委“工作落实年”活动主要内容，推进实施“机关形象提升”工程。创新活动载体，积极开展党员志愿服务、“讲忠诚、守纪律、做标杆”主题征文等活动。充分发挥单位优势资源，加强与社区党组织互联互动，根据需求开展交通志愿服务、小区卫生清洁、廉政文化进社区、企业复工督查等活动。年内，开展各类活动 5 次，69 名在职党员参与，机关凝聚力、向心力显著增强。

**【队伍建设】** 加强思想淬炼、政治历练、实践锻炼、专业训练。狠抓全员培训，全年组织纪检监察干部参加业务培训 14 期、1058 人次。制定全员考核、全员评比绩效量化考核机制，组织市纪委常委、市监委委员以及各室（部）负责人公开亮诺述职，激励担当作为。开展扶贫关爱、社区“双报到”、文明志愿服务等活动，密切联系服务群众。规范完善权力运行，做细做实纪检监察干部谈心谈话、廉政档案、干部家访等自我约束和监管措施，严格遵守全省纪检监察干部“十严禁”，以“零容忍”态度严防“灯下黑”。

## 重要会议

**市纪委十四届第六次全体会议** 4 月 30 日，中国共产党安丘市第十四届纪律检查委员会第六次全体会议召开。市委书记李新阁出席会议并讲话，全会由市纪委常委会主持。全会以习近平新时代中国特色社会主义思想为指导，全面贯彻党的十九大和十九届二中、三中、四中全会精神，认真贯彻十九届中央纪委四次全会、省纪委十一届五次全会、潍坊市纪委十二届五次全会部署，总结 2019 年全市纪检监察工作，安排 2020 年工作任务。全会审议通过王峰贵代表市纪委常委会所作《坚守初心使命　完善监督体系　为安丘全面建成小康社会提供坚强保障》工作报告。全会一致认为，习近平总书记在十九届中央纪委四次全会上的重要讲话，深刻总结新时代全面从严治党的历史性成就，深刻阐释中国共产党实现自我革命的成功道路、有效制度，深刻回答管党治党必须“坚持和巩固什么、完善和发展什么”的重大问题，对以全面从严治党新成效推进国家治理体系和治理能力现代化作出战略部署，对不断深化党的自我革命、持续推动全面从严治党向纵深发展，具有重大指导意义。李新阁要求，各级要深入学习贯彻习近平总书记重要讲话和中央纪委、省纪委、潍坊市纪委全会精神，切实增强政治自觉和行动自觉，把牢扭紧“严”的主基调，认真履行管党治党责任，一以贯之坚定不移推进全面从严治党。

**市委反腐败工作协调小组联席会议** 12 月 31 日，市委反腐败工作协调小组联席会议在市纪委监委办公楼 400 会议室召开。会议主要是交流反腐败协调工作情况，分析短板弱项，研究进一步加强协作配合，持续推动反腐败工作高质量发展。市委常委、市纪委书记、市监委代主任冯启波出席会议并讲话。冯启波强调，要提高政治站位，正确把握当前反腐败协调工作形势任务；要盯紧关键环节，大力提高反腐败协调工作质效；要注重常态长效，着力加强反腐败协调工作组织领导。

（李　欢）

# 人民团体

Renmintuanti

## 市总工会

【概况】 2020年，全市现有工会组织830家，其中单独基层工会756家，联合基层工会74家，有职工13.14万人，会员13.02万人。

【工会组织建设】 安丘市总工会（以下简称“市总工会”）大力推进全市机关事业单位工会规范化建设，调查摸底全市机关事业单位工会组织，完善基层工会组织架构。至年底，全市建会机关事业单位151家，会员2.16万人，会员入会率90%以上。加强基层工会组织建设，全市各镇街区总工会配备领导成员70名，配备社会化工会工作者12名；建立驻企工会工作指导员制度，印发《关于建立驻企工会工作指导员队伍的实施意见》，确定6家规模以上、职工人数较多、具有一定行业代表性的包靠企业，选派6名社会化工会工作者为驻企工会工作指导员，指导企业工会组织工作开展。市总工会聚焦镇街区自由职业人员群体建会入会，依托“智慧工会”会员之家，坚持属地管理原则，着力推动农民工入会，农民工新增入会9558人，完成率102%。为支持小微企业工会工作，促进小微企业健康发展，全额返还免缴增值税的全市1062家小微企业工会经费。

【企业民主管理】 市总工会积极推进厂务公开民主管理工作，重新调整厂务公开民主管理领导小组和办事机构，全市国有、集体及控股企事业单位职代会、厂务公开制度建制率100%；建会非公企业职代会、厂务公开制度建制率和建会区域（行业）职代会制度建制率90%以上。开展集体协商质效提升行动，3名工资集体协商专职指导员完成21家企业集体协商，签订率58.3%。同时，开展工会干部到企业挂职工作，选派6名工会干部到“两新”组织挂职，收到职工有效建议11条，解决问题6项，指导企业工会开展工资集体协商6场次，帮扶困难职工5名，组织开展职工活动3场次。

【职工服务体系建设】 工会法律援助机构实体化建设　市总工会在市民之家3号馆设立市劳动人士争议工会法律援助服务工作站，在市法院设立劳动争议诉调对接室，聘请5名律师轮值坐班，并在“齐鲁工惠”APP、“安丘掌上工会”微信公众号等平台公示律师微信和电话号码，实现职工法律咨询服务24小时无缝隙衔接。

四季服务品牌工作　市总工会通过开展“春送岗位”帮助职工就业，联合人社等部门开展线上春风行动，搭建职工就业平台。8月，市总工会开展“夏送清凉”活动，走访慰问市环卫处、园林处、宏帆广场、镇街区等53家单位1580名一线职工，发放毛巾、水杯、茶叶、金银花等清凉消暑物品折合资金15万余元，保障职工平安度夏。建立特困职工档案，为在档困难职工拨付生活救助金8.08万元、助学救助金1.16万元，发放金秋助学金5.78万元。

职工心理健康服务体系建设　市总工会聘请4名心理辅导员，提供线上线下心理咨询服务，并在市青云学府、银杏社区建立“安丘市总工会职工心理健康服务站”，帮助职工改善家庭关系，提升自身幸福感，促进企业和职工和谐发展。

职工疗休养活动　重点向新冠肺炎抗疫贡献突出和受表彰先进模范人员倾斜，全年分两批、组织98名一线职工赴烟台市工人疗养院疗休养5天。

【惠工活动】 市总工会开展多次惠工活动，通过一系列惠工活动和职工文体活动，为全市广大职工提供质优价廉消费服务，丰富职工业余文化生活，获得广大职工一致好评。年内，

全市 6200 多名职工参与惠民消费券发放活动，总关注量 1.74 万人次；联合中联公益爱心书屋向全市职工推出抽奖送书公益活动，免费赠送《了凡四训》2000 本。《工会之窗》栏目录制播出 22 期，采访宣传劳模、工匠 10 名，微信、官网等发布原创文章 100 余篇。

【职工精神文化】 党的十九届五中全会宣讲　市总工会组织成立党的十九届五中全会精神宣讲团，到企业、进车间、下班组宣讲，将党的十九届五中全会精神传达到每名职工。年内，组织开展宣讲活动 9 场，宣讲职工 1000 多人。

主题实践活动　按照市委“重点工作攻坚年”要求，积极开展“安丘发展、我的使命”主题实践活动。结合“两学一做”学习教育常态化制度化，组织干部职工利用电视、报纸、互联网等方式，坚持集中学习与个人自学相结合、通读文件与专题研讨相结合、理论学习与调查研究相结合，做到全面学、系统学、深入学，增强学习时效性和针对性。利用安丘电视台《工会之窗》栏目、工会官方网站、“安丘掌上工会”微信公众号等平台积极宣传党的各项方针政策，引导广大职工投身到社会主义建设中去。

文化活动　开展“弘扬三种精神，共圆百年梦想”全市职工征文比赛，“职工书屋”示范点品牌建设等活动，加强企业文化、职工文化建设和职工“四德”建设。山东蓝驰环境科技股份有限公司“职工书屋”被潍坊市总工会命名为潍坊市职工书屋示范点。

【弘扬先模精神】 市总工会积极推荐国家和省市县各级劳动模范。年内，潍坊雷克兰劳保用品有限公司王福华荣获全国劳动模范称号，市总工会通过安丘电视台“工会之窗”栏目、“安丘掌上工会”微信公众号等平台专题宣传报道，在广大职工中掀起学习劳模、争当劳模热潮，发挥劳模工匠示范引领作用，助力全市经济社会发展。积极推进《安丘劳模影像志》编纂工作，争取市财政专项编纂资金 46 万元，会同市融媒体中心组成 4 个采编组。至年底，完成劳模事迹材料和影像资料收集工作。

【职工技能素质】 市总工会扎实开展重点项目劳动竞赛，举办全市住房城乡建设系统重点工程“战疫情、赛技能、勇攻坚、保增长、促发展”大干 100 天劳动竞赛启动暨授旗仪式，4000 多名职工投身百日劳动竞赛；举办第六届环卫工人劳动技能大赛，设置机扫车技能比赛、清运车挂桶比赛和清运车倒车移库 3 个项目，14 名环卫驾驶员获奖；联合市卫健局开展全市卫健系统第三届“健康杯”技能大赛，1200 多名职工参赛。深化“一提两争”活动，开展技术技能培训、技术创新及职业技能竞赛。年内，评选表彰五一劳动奖状 10 家、奖章 20 名、工人先锋号 10 个、安丘“能工巧匠”100 名、安丘“金牌职工”10 名。组织开展农民工、困难职工职业技能培训，培育山东安慈残疾人创业基地，组织企业参加首届潍坊市职工服务公益创投大赛，安丘市妇宝家政培训学校成为“职工服务种子项目”，并向省总工会争取家政培训指标 100 名。

【助力全市发展】 助推新旧动能转换和高质量发展　鼓励全市广大职工参与全员创新，培养职工创新意识和创新能力。年内，获“潍坊市劳模（工匠）创新工作室”1 家、“潍坊市职工创新型班组”1 个、“潍坊市职工创新创业能手”3 个、“潍坊市劳动竞赛优秀项目”1 个。

助力疫情防控　新冠肺炎疫情期间，市总工会走访慰问抗疫一线有关部门、企业和援鄂、援潍医务人员，送去 20 余万元物资，送出口罩 5600 余个，为 2 家工友创业园协调“潍坊工友创业贷款”350 万元额度，助力企业复工复产。

助力脱贫攻坚　积极开展精准扶贫，为包靠的石堆镇董家下坡村和贫困户送政策、送物资。同时，做好包村联户工作，投资 7 万元，为所包金钱洼村实施绿化、亮化工程，配套完善村庄基础设施。

助力乡村振兴　按照省总工会关于助力乡村振兴、打造“齐鲁样板”工作部署和潍坊市委创新提升“三个模式”任务要求，以工会“工友创业”品牌助力乡村振兴，大力推进全市乡村振兴战略实施。在工友创业助力“三个模式”创新提升攻坚行动中，全市 3 家企业获“潍坊市工友创业园”称号、3 人获“潍坊市农民工之星”称号、1 人获“潍坊市工友创业优秀个人”称号。

（初　彤）

## 共青团安丘市委员会

【概况】 2020 年，中国共产主义青年团安丘市委员会（以下简称“团市委”）深入学习宣传贯彻党的十九大和十九届五中全会精神，坚持以习近平新时代中国特色社会主义思想为指导，紧紧围绕市委、市政府决策部署，深刻把握共青团改革总体要求，坚持“建设朝气蓬勃、务实担当的新时代安丘共青团”核心目标，紧扣“思想引领、服务大局、服务青年、从严治团”四项工作重点，凝心聚力、务实作为，各项工作取得新突破。

【服务党政中心工作】 疫情防控守护战　新冠肺炎疫情防控期间，团市委动员全市青年党员、团干部、志愿者和青年企业家成立抗击疫情青年突击队，参与村庄小区执勤、疫情防控宣传、运送消防物资等工作，在战

斗一线展现青年担当。安丘青年企业家协会响应号召，通过不同渠道，捐资30.11万元，并捐赠价值43.32万元的防疫物品、用具等。针对全市医疗防护用品短缺情况，团市委拿出4000元的抗疫特殊团费，青企协会员筹资2.32万元购置口罩1.5万个，捐赠给防疫一线，为打赢疫情防控攻坚战贡献青春力量。组织少先队开展“抗疫情，红领巾在行动”活动，利用手抄报、红领巾广播站等形式，宣传防疫防控知识，通过“小手拉大手”带动作用，推动家庭重视参与疫情防控。

“青春扶贫”行动　扎实开展“希望小屋”建设工作，为8岁—14岁建档立卡贫困青少年建设独立生活学习空间，通过“团队干部初访，团市委机关、志愿者入户复核，捐建方现场核查”三步工作法，遍访全市586名困境青少年，确定项目服务对象，团市委社会化筹集资金48.22万元，建成希望小屋22处，在潍坊市首批110%超额完成建设任务。深化“牵手关爱行动”，以“爱心小包裹”活动为抓手，举办集中活动6场次，筹资5万元为全市6处镇街区的400余名青少年个性化捐赠“爱心小包裹”，并根据辖区实际情况设计开展1场青少年喜闻乐见体验活动，实现物质与精神双重帮扶。持续抓好“金晖助老”—青春扶贫志愿者行动，连续4年争取省级资金12万元，组织志愿者3200余人次，为全市400名建档立卡贫困老年人开展“五个一”志愿服务，助推打赢脱贫攻坚战。

“双招双引”　高质量完成市青年企业家协会换届工作，严把考察程序和会员质量关，规范完成协会注册。举办全市青年企业家“聚力‘双招双引’服务高质量发展”交流推进会，组织专题外出调研学习4场次，开拓青年企业家视野，助推企业发展和全市新旧动能转换。深化“优秀学子家乡行活动”，组织知名高校安丘学子通过现场观摩和宣传片推介等形式，了解和感受安丘经济社会发展和人才招引政策，吸引安丘籍优秀学子返乡创业就业。实行学子成长跟踪机制，每年底开展“一封游子信，难忘家乡情”活动，通过寄送明信片、电话和微信回访等方式，加强常态化联系。至年底，引进本专科青年人才14名，部分高层次青年人才已开展产业研学合作。

乡村振兴战略服务　坚持高标准、严要求，选树潍坊市级“乡村好青年”5名，安丘市级“乡村好青年”544名，组建成立安丘市“乡村好青年联盟”，发挥好青年骨干引领作用，展现新时代农村优秀青年精神风貌和时代担当，辐射带动全市广大农村青年投身农业，扎根农村，引领农民，以实际行动推动乡村振兴战略深入实施。组织300名“乡村好青年”参加潍坊市好青年培训班，提高“乡村好青年”创业能力。组织30余名省和潍坊市级“乡村好青年”到安丘参加2020首届中国安丘出口农产品博览会，加强行业沟通交流。

青年创新创业　规范青年企业家协会管理体系，优化青企协成员和班子结构，进一步发挥青年企业家引领带动作用。借助“鲁青基准贷”“鲁青担保贷”等政策，为8家企业争取贴息资金100余万元。认真组织实施“青鸟计划”，实地走访本地优质企业50多家，提供和发布就业、实习岗位412个，搭建青年人才与地方发展供需对接平台，引导大学生返乡就业创业。新冠肺炎疫情期间，积极联系对接人社部门，依托线上媒介，联合开展“青鸟计划”优质岗位大学生网选会2期，提供岗位3000余个，网络求职人数近5000人，达成就业意向600余人，服务青年人才就业，助推企业复工复产。帮助“乡村好青年”创业，与农村商业银行、农业银行合作开展“乡村好青年贷”，为好青年创业提供资金2000余万元。

弱势困境青少年帮扶　积极争取省青基会资金70万元，帮扶建设希望小学3处。启动实施“青春扶贫·益暖安丘”2021集中行动暨“希望小屋　暖心同行”主题活动，以帮扶关爱“希望小屋”受益儿童为切入点，帮助惠及更多困难家庭、困难青少年、困难群众；组织实施希望工程圆梦、心愿直通车等活动，依托牵手关爱行动、“爱心小包裹”等活动帮扶困境青少年，全年筹资93.22万元，护航青少年健康成长；全面推行“女童保护”公益课堂进校园；举办“共青团与人大代表、政协委员面对面活动”，切实维护青少年合法权益。

青年人才服务　帮助筛选推荐农村返乡青年人才享受免费创业就业培训，发挥镇街区青年人才党支部平台作用，畅通青年人才入党渠道，对综合素质好的农村返乡创业优秀青年人才逐步推荐进入村“两委”班子。深化大学生暑期实践活动内涵，连续5年实施大学生暑期公益实习活动，提供实习岗位300余个，与市委组织部联合组织安丘籍优秀学子参观家乡发展、感受家乡变化、了解家乡政策，筑巢引凤、回引人才。

**【青少年思想政治工作】** 思想政治引领　全市各级团队广泛组织开展“青春心向党·建功新时代”“国旗下的演讲”“争做新时代好队员”“国旗下成长成才”等为主题活动、风采展示、主题展览等50余场次，深入学习贯彻党的十九届五中全会精神，开展学习宣讲活动100余场次，激发青少年爱党爱国热情，有效提升青少年对党的思想认同和情感认同。持续深化青年大学习行动，实施一周一通报制度，创新以共青团文化产品作为参与奖品，扩大共青团影响力，每期参学人数2万余人，参与人数全潍坊市第一。

阵地建设　有效开展网络舆论引导工作，着力打造网上思想高地，建设网上共青团。用“互联网+”理念抓意识形态，发挥“青春安丘”微

信公众号、“抖音”短视频平台等新媒体传播力和影响力；组织各级团组织和少先队开展“我与祖国共成长”“缅怀革命先烈　传承红色基因”等线上活动；设计开展“后生可畏”新媒体青年风采展示活动，每期传播和点击量5000多人次，集中展现全市各行各业、各条战线青少年蓬勃风貌，引领全市风气之先。

典型引领示范　大力宣传青年典型，组织援鄂医护人员、省五四奖章获得者（集体）、省优秀团干部、“青春担当好青年”“乡村好青年”等先进青年典型，以学习宣传贯彻党的十九届五中全会精神、“绽放战疫青春”“青春心向党”等为主题开展座谈交流、专题团课、主题队日等活动，联合电视台、报纸等新闻媒体在全市范围内开展宣传。

【基层团建】 组织建设　坚持党建带团建，联合市委组织部出台相关文件，推动基层党组织加强对共青团工作领导，为基层团组织开展工作提供坚强政治保障。青年工作委员会建设扎实推进。8月，全市14处镇街区青工委成立。社会领域尤其是“两新”领域团组织建设工作稳步推进，同比增长170%以上。

共青团改革　夯实改革成效，推进“智慧团建”日常化、规范化运转，全力打好“学社衔接”攻坚战。扎实推进团队改革，新建V青春志愿驿站团建示范点，创新实施“青年志愿服务队＋青年团支部＋青年工作委员会”的凝聚青年“三青”模式；少先队改革成果凸现，少代会召开率100%，初中建队率100%，学校少先队活动室、鼓号队等配套到位。

队伍建设　扎实开展“安丘发展、我的使命”主题实践活动，深入落实全市思想作风整顿暨“百日攻坚会战”会议精神，动员全市团队干部思想大转变，凝聚务实担当攻坚克难正能量。举办全市基层团（工）委书记述职会、基层团务知识培训班等12次。持续规范团员发展和管理工作，集中入团仪式举办率100%，初、高中团学比分别控制在30%和60%内。

（刘　贝）

# 市妇女联合会

【概况】 2020年，安丘市妇女联合会（以下简称“市妇联”）紧紧围绕市委、市政府“重点工作攻坚年”要求，以“安丘发展、我的使命”活动为统领，聚焦新冠肺炎疫情防控和服务经济社会发展，积极作为，勇于担当，狠抓落实，团结凝聚全市广大妇女在建设现代化高品质城市中贡献力量。年内，市妇联被潍坊市妇联评为潍坊市三八红旗集体。

【妇女组织】 调整市妇女儿童工作委员会，充实委员会成员，出台为妇女儿童办实事相关文件，协调相关部门全力做好30件妇女儿童民生实事。积极调度妇儿工委成员单位，推动各单位全力履职，共同完成妇女儿童“十三五”规划终期监测评估工作。年内，开展基层妇联组织成员素质提升培训11期，培训基层妇联干部2300多人。

【服务中心工作】 脱贫攻坚　以“巾帼脱贫六送”行动为抓手，召开专题工作会议5次，入户走访贫困户40余人次，对部分省定贫困村致富带头人开展专业技能和致富能力培训，发挥3处“大姐工坊”作用，帮扶带动多名贫困妇女务工就业。积极争取省“家家幸福工程”项目，为精准扶贫村及贫困村30余名妇女儿童送去生活用品和救助款1万元。

疫情防控　通过市妇联微信公众号等平台载体，大力宣传家庭防疫知识和抗疫先进典型，号召抗击疫情家家行动、人人参与。广泛发动女企业家和各行业妇女为新冠肺炎疫情防控捐款捐物150余万元。

就业创业　举办全市“巾帼创新创业助力乡村振兴”能力提升培训班，培训创业骨干150人，邀请专家指导直播带货，帮助创业女性提振发展信心、助力复工复产。

【妇女发展服务】 市妇联不断壮大女性创业联合会组织，发展会员103人，召开“巾帼创新业　奋进新时代”年会，凝聚发展合力；积极开展银企、银妇对接，广泛实施“巾帼信用贷”“鲁担巾帼贷”等贴息信贷项目扶持企业发展。年内，培树省乡村振兴巾帼示范基地1处、省最美乡村女致富带头人2名，潍坊市巾帼家政服务示范企业1家、最美家政服务员8名，并为105名妇女办理贴息贷款330余万元，帮助妇女提升技能、创业增收。山东沃华农业总经理张笑笑作为创业女性代表在潍坊市现代化高品质城市建设巾帼行动大会上作典型发言，并被山东电视台《“乡村振兴巾帼行动”齐鲁行》栏目录制播出。

【“美丽庭院”创建】 市妇联多次召开“美丽庭院”创建专题会、现场会，加强培训和督导，并纳入人居环境整治工作范畴。全年争取省妇女儿童事业发展资金23万元、市财政资金15万元，全力推进“美丽庭院”创建工作。11月，由潍坊市妇联召开的潍坊市“美丽庭院”创建现场会在安丘市召开；建立运行“美丽庭院”爱心超市16处、爱心书屋1处，开展“比颜值　赛家风”“美丽庭院”擂台赛31期，开展“美丽庭院”、家政服务“双送”培训进社区活动70场，发放多版本宣传画2万余份，营造浓厚创建氛围。“美丽庭院”爱心超市项目被市委评为改革创新精品案例；联合市人居办开展专项督查，实行市、镇、村三级妇联包靠机制，全年开展现场督导、排查9轮，确保创建成效。至年底，全市建

成“美丽庭院”示范户10146户，建成率13.01%，“美丽庭院”创建工作在潍坊市农村人居环境整治三年行动验收工作中以第二名成绩高标准通过验收。

【关爱帮扶】 集中开展“三八”维权周主题宣传、《中华人民共和国民法典》婚姻家庭篇普法宣传，稳步提升妇女维权意识能力；面向社会招募婚姻家庭矛盾纠纷调解志愿者62名，常态化开展交流培训30余场，调解离婚前夫妇1066对，劝和471对，劝和率44.2%；创新开展“下村子·结对子”婚姻家庭辅导中心志愿者结对各镇街婚姻家庭辅导站（室）制度，发动10个志愿小组与14处镇街结成对子，开展婚姻家庭、心理辅导等相关培训26场；真情做好妇女信访工作，高效处结妇女信访案件53起，群众满意率100%。组织开展巾帼送暖活动，深入实施春蕾计划，利用六一国际儿童节、九九重阳节等时间节点，走访慰问贫困妇女21名、困境儿童近500名、孤寡老人220多名，捐赠物资折款20余万元；争取省级“大姐工坊”扶持资金4万元，用于技能培训；大力推进适龄妇女免费“两癌”筛查工作，全年筛查妇女2.15万名，争取国家、省贫困“两癌”母亲救助金5万元，救助妇女5名。

【宣传教育】 依托妇女家园阵地，灵活开展党的十九届五中全会精神宣讲40余场，切实引领妇女听党话跟党走。年内，通过市妇联微信公众号推送信息126期，联合安丘电视台开辟电视专栏1个，造强宣传声势，讲好安丘妇女故事；设计开展“5·15家庭日亲子阅读”“垃圾分类我先行”少儿手抄报征集等主题活动，掀起新一轮文明创建热潮，学习强国、山东电视台、《大众日报》、齐鲁女性、《祝你幸福》、潍坊电视台等媒体对该做法广泛宣传报道。

【典型引领】 充分挖掘培树典型，推荐上报省三八红旗集体1个、省三八红旗手2个，潍坊市巾帼战疫优秀家庭和个人、新时代最美家庭和最美女性、三八红旗手、书香家庭、亲子阅读基地、“美丽庭院”示范户等典型160余个，推荐申报省级文明家庭2户、潍坊市级文明家庭10户，“三八”妇女节表扬安丘市巾帼建功标兵、三八红旗手等典型220个，以榜样力量带动创先争优、巾帼建功。

（刘　蕾）

## 市科学技术协会

【概况】 2020年，安丘市科学技术协会（以下简称“市科协”）在市委、市政府正确领导下，认真学习贯彻习近平新时代中国特色社会主义思想和党的十九大及十九届二中、三中、四中、五中全会精神，按照市委、市政府“重点工作攻坚年”要求，以“安丘发展、我的使命”主题实践活动为统领，采取有力措施，抓好科协各项工作开展。年内，市科协引进投资40亿元的山东食品科技职业学院一期建设项目建成。

【全民科学素质】 组织建设　4月，调整全市全民科学素质工作领导小组，召开全市全民科学素质工作推进会议，部署“十三五”全民科学素质行动计划纲要迎查工作。结合“安丘发展、我的使命”主题实践活动，市科协积极联系服务企业，深入开展“科协班子联委员、委员联科技工作者，建家交友聚人才，建功立业新时代”“双联双建”主题实践活动，全年联系服务企业120余次，及时了解科技工作者诉求。充分利用市科协委员工作群，及时发布科协工作动态，调动委员参与科协工作积极性。健全完善市新时代文明实践科普志愿服务队，新增“科普中国”注册科普志愿者2000余人。积极推进企业科协建设，新建企业科协6家。

迎评宣传　联合市委宣传部，印发宣传通稿，发动市融媒体中心和市全民科学素质工作领导小组成员单位、各镇街区利用各自媒体平台开展迎评工作宣传；在《潍坊日报·今日安丘》开设“科普之窗”专栏，每月发布科普知识和科学素质纲要内容，全年发布24期；在安丘电视台新闻频道和民生频道滚动播放科学素质宣传口号、致广大市民的一封信；将科学素质知识纳入全市领导干部各大班次自主学习内容，提升全市公众对科学素质认识；利用移动公司公益短信平台，向市民发送公益短信50万条，为公众参与全民科学素质迎检工作做好强有力支撑。9月，全面完成迎查工作。

【科普工作】 科普宣传　积极应对新冠肺炎疫情，成立市科协应急科普工作领导小组，开展应急科普宣传。积极推进智慧科协建设，发动科普员巧用“科普中国”；利用安丘电视台和“安丘融媒”“安丘发布”“安丘科普”等微信公众号广泛宣传推送科学防疫小知识、科普小视频；发动全市上下广大科普志愿者、科技工作者及党员干部下载安装“科普中国”APP，发挥基层科普员作用，全年注册人数2280人，传播权威科普信息量近9万人次；编印“新型冠状病毒·我们如何应对？”“家庭消毒怎么做”等科普宣传挂图6幅、3万份，分发至各镇街区、村（社区）和企业，广泛宣传战疫、抗疫、防疫科普宣传材料。

科普活动　发力新时代文明实践，奏响“协奏曲”。提高市科协新时代文明实践科普志愿服务队积极性，在不同领域集结科普志愿者开展“科普五进”志愿服务和宣传活动20余次，发放科普宣传材料3万份，有效传播科学知识。周密部署科普日活动，打好“组合拳”。9月，联合科技、卫健、教体、应急管理等8部

门，组织开展2020年安丘市“全国科普日”集中宣传活动，多形式、多渠道开展科普宣传活动20余场次。利用电视台、微信公众号播放“全国科普日”宣传视频短片，增强全民科普意识。与鸿雅传媒联合开展科普宣传进公交活动，从疫情防控常态化的健康防护、心理调试、科学饮食等三层面，精心制作短视频和科普日宣传标语，在全市200多辆公交车电视和电子屏循环播放。举行省、市级科普教育基地等5处科普场所“免费开放日”活动，吸引包括中小学生在内近2000人参观，深受群众喜爱。新时代文明实践安丘科普集中行动被中国科协办公厅表彰为“全国科普日优秀活动”；科普进公交、助力安丘创新驱动暨专利应用工程师科普培训被省科协表彰为省级“全国科普日优秀活动”。举办特色科普活动，创新“助推器”。9月，联合市卫健局、市融媒体中心，启动“我家爱科学”电视大赛第三季，结合新冠肺炎疫情，确定“科学防疫、健康生活”大赛主题，全年活动组织复赛6场、决赛1场，36家卫生机构参与。每场比赛通过安丘融媒微信直播、电视录播方式，广泛宣传推送，群众参与观看人数12万多人次，在全社会营造学科学、爱科学、讲科学、用科学良好氛围。成功举办山东科学大讲堂2期，与市教体局联合走进市实验小学，举办“人工智能与智慧教育”讲座，为广大师生赋能；根据新冠肺炎疫情防控常态化形势，及时为科协委员和科技工作者举办“公共突发事件下的科学心理应对”主题讲座，促进身心健康，共促经济发展。

科普平台　在全民科学素质工作领导小组领导下共享共建，联合各成员单位开展主题为“科普文化进万家、素质提升促发展”智惠全民科普行动。探索利用政府和社会资源合作，充分利用新媒体手段，采取“线上有平台，线下有阵地”方式，搭建“安丘科普惠民平台”，融合“智慧科普”与“智惠家庭服务”，以九大专属惠民措施建立利益导向机制，普及科学知识，同时享受平台提供惠民举措，推动平台普及应用，促进全市全民科学素质整体提升。是年，市科协争取省“基层科普行动计划”项目1个，争取非普惠性资金20万元，依托大汶河许戈社区党建馆建设科普馆，将党建馆与科普馆有效融合，打造特色社区科普馆。开展科普文化进万家活动，新建科普惠民e站120处，培植申报“潍坊市科普教育基地”3处，市青少年科技创新实践教育基地成功创建为“山东省科普教育基地”。

【学会　协会　人才】“汶水科技论坛”平台建设　深入贯彻落实创新驱动发展战略，设立安丘市“汶水科技论坛”，以公益性学术讲座为平台，邀请省内外行业领域专家到安丘市开展学术交流活动。年内，举办教育、卫生、农业、工信等领域“汶水科技论坛”4期，邀请省内外10余名专家参加论坛。同时，依托潍坊市绿旺达肥料有限公司承办“鸢都科技论坛”1期。

创新驱动工程项目争取　第三次成功获批省科协助力地方创新驱动发展工程项目，依托市发明家协会成功申报市高端装备产业协同创新基地，由省工程师协会对接助力安丘市高端装备产业协同发展。7月，活动正式启动，全年组织召开高端人才对接座谈会3次，开展企业调研活动3次，征集企业需求20多个，达成合作意向6个。邀请中国民营科技促进会副会长盛小列到安丘市举办专利信息技术培训班1次，参与企业70余家。推广中国科协专利信息在线共享平台，成功推介6家企业开通平台端口。组织全市2家企业参加2020（深圳）中外工程师大会暨人工智能高峰论坛。11月，省工程师协会安丘市分支机构—省工程师协会智能装备专委会成立，这是唯一一个设在县级的省级学会分支机构。

“5·30全国科技工作者日”活动　“5·30全国科技工作者日”期间，市科协走访慰问15名科技工作者代表，并在电视台、报纸、“安丘科普”微信公众号等平台，发布《关于动员全市科技工作者、科普志愿者积极投身疫情防控主战场的倡议书》《科技为民·奋斗有我—致全市科技工作者的倡议书》。

“双联双建”主题实践活动　继续开展“双联双建”主题实践活动，多形式联企助企。为多家企业解决口罩1.8万只，助力复工复产。年内，新建企业科协6家。召开全市企业科协研讨会，探讨加强企业科协组织建设，充分发挥企业科协作用新路径。开展营商环境大走访，包靠走访企业10余家，反馈企业问题1个。

科技人才宣传推介　积极参加全市“人才政策日”宣讲活动，解读科技高端引进人才有关政策，并利用“安丘科普”微信公众号开展人才及人才政策宣传。同时，积极宣传优秀科技工作者先进事迹，征集先进典型20个，向上级推送5个，2人获批“鸢都最美科技工作者”称号。

“智汇安丘　创赢未来”高端人才对接　成功举办“智汇安丘　创赢未来”高端人才对接会，邀请省工程师协会、省自动化学会、省汽车工程学会等10名专家到安丘市对接洽谈和调研。举办“2020年安丘市高端装备产业协同创新基地项目对接座谈会”2次，调研高端智能装备企业6家，开展线上技术咨询5次。

（冯海静）

## 市工商业联合会

【概况】2020年，安丘市工商业联合会（以下简称“市工商联”）围绕市委、市政府“一四三五一”工作思路，全面落实市委“重点工作攻坚

年”部署要求，紧扣“两个健康”工作主题，在助力疫情防控、服务非公企业和非公经济发展、商会改革等取得良好成效。年内，潍坊市华夏建安有限责任公司、潍坊振祥食品有限公司、山东景建集团公司等5家公司被潍坊市工商联评为“潍坊市100强企业”。

【助力疫情防控】是年，面对新冠肺炎疫情，市工商联高度重视、积极响应、主动作为，在做好自身防护同时，按照市委、市政府部署，充分发挥职能作用，全面参与疫情防控工作。第一时间向各直属商会、执常委企业、会员企业和广大非公经济人士发出《关于积极参与新型冠状病毒感染肺炎疫情防控的倡议》，号召非公有制经济人士和商会组织凝聚力量，汇集资源，奉献爱心，体现担当。全市近130家民营企业、商会组织筹运物资驰援武汉，并向慈善机构和政府有关部门捐款、捐物，折款796.50万元。通过微信公众号、执委群等媒介，及时发布防疫有关政策、通告、通知、信息等，引导各商会和民营企业科学开展防疫工作。及时印发《山东应对新型冠状病毒肺炎疫情支持民营企业平稳健康发展法律服务手册》，协调解决民营企业在合同履行、劳资关系、生产经营等方面面临的法律风险；第一时间与对应法律服务小组取得联络，依托市工商联法律维权中心共同指导民营企业做好应对疫情法律风险排查、防范等工作，支持民营企业健康发展。

【非公企业服务】培训指导　新冠肺炎疫情期间，市工商联利用全国、省工商联及北大燕园企业家俱乐部平台，推送及举办《当前经济形势与“后疫情”期企业发展》线上培训6次；与北大燕园俱乐部山东分部合作，举办“后疫时期企业组织变革与创新”等研讨会4次。11月8日—14日，会同市委组织部组织33位新生代企业家在浙江大学举办新生代企业家“菁英计划”高端培训班，帮助企业家解放思想、拓宽视野。

联系包靠　制发《市工商联机关干部联系服务会员企业和协会商会构建亲清新型政商关系实施办法》，市工商联领导干部每人联系3家骨干会员企业和1家协会商会，引导企业在做好自身防护同时，用好相关政策，及时调整复工转（扩）产经营计划，力争将疫情对企业生产经营影响降到最低。

融资服务　面对新冠肺炎疫情给企业带来的资金压力，市工商联通过公众号及时推送各级出台的企业税务、社保、金融等优惠政策，助力复工复产。除与原有合作银行、小额贷款公司加强沟通外，积极拓宽融资渠道，与中信银行安丘支行合作，根据企业、商会特点推出有针对性的金融创新产品，帮助企业渡过难关。

法律服务　与市司法局联合成立市中小企业法律服务团，深入企业开展法律援企活动，并组织企业家培训班邀请法律服务团深入解读《中华人民共和国民法典》；与市检察院合作举办“检察开放日活动”，搭建互动交流平台，倾听民企呼声，共商护航民企发展之策。

企业调研　深入工业制造业企业了解复工后生产经营状况，形成社情民意稿件3篇，客观反映企业自身诉求，及时上报潍坊市工商联，协调解决相关问题。根据上级要求，全面调研摸底近年来工商资本下乡助力乡村振兴情况，形成《关于发挥工商资本下乡作用助力乡村振兴情况的汇报》。

【商会建设】商会规范化建设　制定“五好”工商联、“四好”商会创建实施方案，加强基层商会规范化建设，申报全国、全省“四好商会”各1家。做好商会现状调查，开展全市民营企业“大起底”调查统计；完善企业台账，做好全国工商联会员系统录入，为换届工作奠定基础；济南安丘商会与安丘农耕初步达成战略合作协议，共同开发省城蔬菜配送业务；邀请国家知名陶艺师到金冢子镇考察金砂文化，探索发展砂陶产业。

商会作用发挥　新冠肺炎疫情发生后，新生代创业者商会出资6万元购买酒精、84消毒液等防疫物资，免费向会员提供，体现商会组织责任担当。进一步畅通服务渠道，企业生产经营过程中遇到的难题，每月向市工商联上报，由市工商联帮助协调解决。创新建立“商会＋银行”模式，推动商会会员与银行无缝对接。围绕市委、市政府提出的打造“区域性物流中枢”，召开物流业商会座谈会，号召发挥商会示范带动作用，增进企业发展合力，为建设区域性物流中枢贡献力量。

非公党建　深入摸排，吃透内情，区分正常运行、倒闭破产、空壳企业等分类建立信息管理台账，强化非公党建指导力度，推动非公党建标准化建设。

（刘　静）

## 市文学艺术界联合会

【概况】2020年，安丘市文学艺术界联合会（以下简称“市文联”）围绕中心、服务大局，唱响主旋律，发挥文艺界在经济社会发展中的重要力量。大力开展主题鲜明、内容丰富、形式多样文艺活动，提高服务意识和服务能力，丰富人民群众文化生活，提升全市文化品位。

【文艺创作】充分发挥安丘文化奖激励机制作用，持续实施《关于设立安丘文化奖的决定》，深入开展重点文艺作品立项扶持工作。2019—2020年度，安丘文化奖征集长篇小说、儿童文学、影视剧、社科专著等作品22部，经初评、终评、公示等环节，确定10部作品为2019—2020年度

安丘文化奖重点文化创作立项扶持项目；组织各文艺家协会积极发挥主观能动作用，通过微信公众号、“学习强国”平台及时发布优秀抗击疫情文艺作品，全年提报书法、美术、歌曲、文学等各类作品1200余篇幅；组织报送2020—2022年重点文艺作品，加强文艺精品创作生产组织引导；提报京剧《头雁》、电影《一门忠烈》、电视剧《大饼卷一切》、歌曲《梁家河》、小说《逆袭》和《昨日烽烟》等文艺作品。

【文艺服务】 市文联组织文艺志愿者进社区、进校园，开展宣传文明礼仪、法律法规常识、科普知识等宣传活动。为群众提供文化艺术培训、书报刊借阅、文化鉴赏等服务，不断扩大志愿服务领域，实现志愿服务常态化。

【文艺活动】 多角度、全方位宣传推介安丘，讲好安丘故事，传播安丘声音。年内，市文联开展书画展、摄影展、征文大赛等各类文化活动20余场次。市美术家书法家协会组织会员开展“大美安丘”主题采风活动；6月，著名作家、鲁迅文学奖获得者夏立君在安丘新华书店举办“与智者面对面——放大你的精神空间，在阅读中成长”文学创作专题讲座，全市50多名文学爱好者参加；9月，举办“书迎国庆　墨舞金秋——薛兆东诗书作品展、王金灵书法作品展”；市朗诵与普通话推广协会开展走访抗美援朝老军人活动；市诗词楹联协会为潍坊医学院附属医院、潍坊市人民医院援鄂医护人员开展撰写“嵌名诗”活动；市融媒体中心、市音乐舞蹈家协会联合制作“献给英雄的歌——向安丘援鄂医疗队致敬”MV作品，收录独创歌曲《红手印·红梅花》《鲜红的党旗高高飘扬》《春天的模样》《又一个春天》。

【文艺队伍】 创新实施优秀文化人才培育工程，开展市级优秀文化人才选拔、培养工作，重点支持全市宣传文化领域从事文化创作表演、文化传承传播、文化经营管理等专业人才，组织各文艺家协会推荐“潍坊市优秀青年文艺人才”，发现、凝聚、培养和扶持青年文艺人才，推动文艺事业繁荣发展，全市6人入选。全面落实会员网上登记工作，印发潍坊市各级文艺家协会会员网上注册工作流程，组织各文艺家协会积极开展会员网上登记，促进文联系统互联互通、共建共享。4月10日，安丘市民间文艺家协会组建成立，协会会员130人。至年底，全市市级以上会员1200余人。

（王　震）

## 市社会科学界联合会

【概况】 2020年，安丘市社会科学界联合会（以下简称“市社科联”）高举中国特色社会主义伟大旗帜，全面贯彻党的十九大精神和习近平新时代中国特色社会主义思想，强化“四个意识”、坚定“四个自信”、做到“两个维护”，进一步加大社科普及示范体系建设力度，弘扬科学精神和人文精神，推动社科工作向新向好发展。积极指导各相关协会（学会）规范完善内部制度和协会章程，社科组织管理和学术交流活动更加规范。

【科普宣传】 市社科联坚持正确导向，创新工作方法，依托基地建设，创新活动载体，深入宣传党的理论创新成果，社科工作健康有序开展。进一步加大社科普及工作力度，发挥桥梁纽带、组织协调职能，深入开展理论研究、学术研讨、社科普及、人才建设等工作，推动社科普及社会化、群众化、常态化。

社科知识宣传普及　汇集各方力量，推动社科普及活动开展，扩大社科普及活动影响。研究制定社科普及工作实施方案，积极参加潍坊市社会科学优秀成果评选，推荐上报重点研究课题、社科优秀成果和优秀人才。积极整合社科资源，组织社科普及宣传活动。组织各协会采取征文、座谈、咨询、研究论证等形式，开展内容丰富、形式多样社科知识宣传活动。

社科普及载体创新　市社科联坚持“三贴近”原则，以满足人民群众精神文化生活需求、提高人民群众思想道德和科学文化素质作为工作出发点和落脚点，深入开展社科普及活动，向广大群众广泛宣传普及社科知识，把社科普及“进机关、进农村、进企业、进学校、进社区”不断引向深入。通过举办主题宣讲报告会、开展社会科学知识竞赛活动、普及社科知识街头咨询活动等形式，广泛普及社会科学知识。最大程度地满足公众科普需求，提高广大群众科学文化素养，引导广大群众了解科学知识，倡导健康文明和谐社会生活。

【社科成果】 年内，辉渠镇绪泉村获评“山东省社会科学普及示范村”，石埠子镇获评“潍坊市社会科学普及示范镇”，郚山镇墨黑村、石埠子镇西殷民村获评“潍坊市社会科学普及示范村”；组织申报2020年度潍坊市社会科学规划重点研究课题，市委党校孙小梅论文《新时代农村党员思想政治教育问题现状及对策研究—以安丘市为例》列入2020年度潍坊市社会科学规划重点研究课题“加强学校‘思政课’建设”专项研究课题；市农村经济指导中心张鹏亮论文《乡村振兴背景下农村集体经济发展问题研究》列入2020年度潍坊市社会科学规划重点研究课题；组织申报潍坊市第二十八次社会科学优秀成果奖评选，全市获三等奖4项；组织参加省社科界第七届人文艺术作品大赛，李建荣书法《诸葛亮出师表》获优秀奖。

（王　震）

# 军　事

Junshi

## 中国人民解放军安丘市人民武装部

【概况】 2020年，安丘市人民武装部（以下简称“市人武部”）认真贯彻潍坊军分区党委和安丘市委、市政府决策部署，聚焦强军目标，紧贴使命任务，团结带领干部职工和民兵预备役人员开拓创新、奋发进取，思想政治建设成效突出，战备训练工作扎实有效，应急应战能力不断提升，双拥创建活动深入开展，国防教育普及深入，兵役动员机制不断完善，军民融合深度发展，多项工作受到上级肯定和表扬。

【党管武装】 坚持把加强政治建设摆在首位，深入学习领会习近平主席、中央军委关于“强军兴军”和国防后备力量建设决策指示，密切关注新军事变革发展趋势，加强军事斗争准备新情况、新问题研究，增强做好新时代党管武装工作能力本领。同时，坚持把国防教育纳入市委理论学习中心组学习内容和党校培训计划，用活用好“青云大讲堂”等学习教育形式，教育引导广大党员干部准确把握党管武装工作的正确方向，增强做好党管武装工作的使命感和责任感。严格落实议军会、现场办公等制度，召开党管武装工作座谈会、人民武装委员会例会等会议2次，听取人武部班子履职情况，研究解决重点难点问题，推动党管武装工作落实落地。坚持把履行党管武装职责情况作为考核领导干部政绩的重要内容，认真落实镇街区党（工）委书记党管武装述职制度，持续开展“关心国防建设双十佳”评选表彰活动，督促和激励领导干部自觉把武装工作放在重要位置。坚持把国防后备力量建设纳入经济社会发展全局一体谋划、统筹推进，将人民武装工作列入市委工作要点，纳入科学发展综合考核，做到与中心同部署、同推进、同考核，提升各级领导干部管武爱武责任意识。坚持把专武干部管理使用纳入党政干部范畴，调整交流充分尊重市人武部意见，对作风过硬、实绩突出的优先考虑、重点提拔。年内，考察任命基层武装部长7名、基层专武干事9名。

【政治教育】 坚持以习近平新时代中国特色社会主义思想和党的十九大精神为指导，深入学习贯彻习近平强军思想、习近平军事战略思想，紧紧围绕有效履行新时代使命任务，不断增强“四个意识”、坚定“四个自信”、做到“两个维护”，贯彻军委主席负责制。深入开展“群众性理论学习”活动，认真抓好干部职工学习教育和专武干部、民兵骨干学习培训。加强党组织建设，及时调整机关党支部和各类民兵党组织，召开民主生活会、组织专项整治情况“回头看”，参加党支部书记集中培训和各类学习考核活动。利用组织整顿、集中训练、执行任务等时机，抓好民兵学习教育，确保内容、时间、人员、效果落实，铸牢民兵听党话、跟党走思想根子。根据军分区计划安排，会同市委组织部对基层专武干部进行综合资格认证，进一步优化结构、提高素质。围绕培育一专多能复合型人才，采取依托培养、挂钩训练、机关带训等形式，强化基础业务学习。按照依法从严要求，大力加强人武干部、专武干部、民兵干部队伍建设，注重抓好民兵预备役干部队伍教育管理，加强检查督导，坚持依靠严格监督制约权力运行，切实使干部队伍始终处于有效管控之中，不断激发干事创业内在动力，在推进民兵预备役建设实践中长才干、强本领。

【军事训练】 认真贯彻落实上级关于军事训练一系列决策指示要求，紧握战斗力这个唯一标准，按照“依法施训、打牢基础、突出重点、狠抓落实”原则严格施训，圆满完成军事训

练任务。

首长机关训练　确立“抓首长机关、强专武干部、练应急分队”训练思路，用听党指挥、能打胜仗、作风优良的强军目标统一全市民兵预备役思想，始终坚持军事训练中心地位不动摇。全年主要学习训练军事理论、业务技能、应急应战业务和平时工作业务等课目。1 月，参加军分区组织的开训动员誓师大会；3 月，组织现役干部、文职人员识图用图、动员分析计算、要图标绘训练；4 月，结合市国动委成员单位联络员会议和民兵整组业务培训，组织现役干部、文职人员国防动员政策法规和业务理论学习。5 月至 6 月，同步参加省军区、军分区组织的军事理论授课辅导；11 月，参加军分区组织现役、文职干部年度军事体育训练考核。

基干民兵训练　调整优化结构布局，编实建强应急力量。针对军事斗争国防动员准备和地域实际，健全完善应急处置机制，严格按要求落实基干民兵年度训练任务。健全教练员队伍，加强军地联演联训，推动民兵力量与地方应急体系深入衔接。开展群众性练兵比武活动，提升专武干部、基干民兵和民兵干部军事素质和应急应战能力。组织民兵积极参与新冠肺炎疫情防控、应急处突、抢险救灾等非战争军事行动，提升民兵队伍组织动员、快速反应和支援保障能力，确保随时拉得出、用得上、起作用。2 月至 3 月，组织指导市民兵应急连、14 处个（街、区）民兵应急排、交通运输分队、医疗救护分队 142 名民兵参与新冠肺炎疫情防控；4 月 20 日至 24 日，集中组织 11 名民兵教练员集训；5 月 11 日至 15 日，组织 4 名民兵教练员参加军分区集训比武考核活动；5 月 17 日至 24 日，组织市民兵应急连 120 人到潍坊市民兵训练基地轮训；6 月 1 日至 8 日，在市民兵训练基地参加军分区组织的全市专武干部集训、比武和资格认证；6 月 5 日至 6 日，组织市民兵应急连 120 人在汶河青云湖大桥上游北岸任务行动训练，并参加全市 2020 年防汛抢险应急救援综合演练；7 月 3 日至 9 日，组织物资保障连 40 人到山东景芝酒业股份有限公司训练；7 月 23 日，组织市民兵应急连防汛抗洪排 30 人在汶河青云湖大桥上游北岸任务行动训练，并参加军分区抗洪抢险行动训练演练；11 月，完成防空分队集训。

【征兵工作】宣传动员　市人武部本着早谋划、早部署、早落实、重实效工作理念，着眼征兵工作新形势、新要求，将征兵宣传贯穿全年。年初，召开征兵宣传工作会议，印发彩色宣传单 5000 册，向全市在外大学生发送征兵短信 1 万余条，发动基层专武干部利用春节返乡和学校放假时机，走村入户宣讲征兵政策。7 月，征兵人员到市属 4 所高中学校开展“征兵宣传进校园”活动，并由专武干部通过电话与在外大学生联系，一对一宣传讲解征兵政策。根据新冠肺炎疫情防控形势，综合利用“村村通”广播、政务新媒体、海报、宣传栏、悬挂横幅等多种手段开展征兵宣传工作。8 月，通过电话与报考定向培养士官落榜人员宣讲大学生入伍政策，积极发动，反复做工作，大力营造征兵工作浓厚氛围。

组织实施　市人武部及时向市委、市政府汇报上级征兵工作要求，特别是新冠肺炎疫情常态化防控下征兵工作。市里根据工作需要和实际情况，调整全市征兵工作领导小组，明确各单位职责分工，定期召开联席会议，统一思想、研究工作、部署任务。7 月 24 日，市卫健局牵头组织召开全体征兵体检工作人员动员会议；7 月 27 日，集中培训体检医生；9 月 2 日至 17 日，组织为期 16 天役前教育训练。征兵过程中，严格落实征兵责任制，抓好廉洁征兵教育，从严把好政治关、文化关、身体关，做到“三榜公布”“五公开”，确保兵员质量。

【民兵调整改革】按照“需求牵引、规模适度、结构优化、布局合理、编组科学”要求，做好全市民兵整组工作。相关工作得到省军区、军分区业务部门肯定，省军区民兵工作简报刊发安丘市民兵整组工作做法。6 月上旬，采取现地拉动、上门点验等多种形式，实现基干民兵分队集合点验全覆盖，完成全市民兵组织整顿工作军地联合检查验收。

编兵潜力调查　市人武部本着“摸清底数、理清思路、发挥作用”原则，深入调查摸底，严密开展编兵潜力调查，充分挖掘编兵潜力。针对编组需求和担负任务实际，深入辖区企事业单位和群团组织实地调研，通过查询档案、调阅资料、上门核对等办法，摸准掌握人员、企业、行业系统、科研机构、社会组织以及适配装备等 9 类潜力数据，为依托潜力数据对接分配任务打好坚实基础。

调整改革组织　针对新冠肺炎疫情防控形势，市人武部不等不靠，紧盯民兵整组工作重点难点问题，积极筹划推进各项工作，做到疫情防控与民兵整组两不误。1 月 13 日，市委常委议军暨党管武装述职会议召开，研究部署 2020 年民兵调整改革重点工作；3 月 13 日、4 月 16 日，组织两轮民兵整组工作业务培训；3 月 27 日，市国防动员委员会成员单位联络员会议召开，研究对接年度民兵编组工作方案，部署年度民兵组织整顿重点工作；4 月 9 日，市政府、市人武部联合召开深化民兵调整改革任务部署会，调整深化民兵调整改革领导小组成员，下发任务清单，明确责任分工，细化工作任务，形成党委统揽、政府主导、军事机关牵头、军地齐抓共管强大合力；5 月 26 日，市人民武装委员会例会暨深化民兵调整改革领导小组会议召开，强调深化民兵调整改革工作，提出明确要求。各镇（街、区）普遍召开党委会，研究解决深化民兵调整改革重大问题。

企业民兵编建　根据企业类型、

生产经营状况及男性在职员工数量等情况，论证和划分企业适合编建民兵组织类型，全市建立党组织或联合建立党组织的非公企业划分为编组预备役、编组基干民兵分队、编组普通民兵连、编组普通民兵排、编组普通民兵班以及择优编组普通民兵等6类。印发《企业编建民兵力量告知书》1000余张，发放至各企业，阐明编兵义务，明确编兵类型，联合国动委成员单位共同督导全市企业落实民兵编组责任。5月6日、21日和6月18日，组织3个波次编组情况会审，督导整改专业技术岗位人员专业不对口、班有党员规定落实不严格、地方专业统计核实不细致、花名册错漏等问题；5月，采取医院体检和上门体检两种方式组织基干民兵集中体检，得到编兵企业大力支持和一致好评。民兵编组过程中，打破以往强调属地编组、分解任务到镇街区惯例，充分发挥市国动委各成员单位职能作用，将水利工程抢修、医疗救护、交通运输、通信保障、油料保障等民兵分队编组任务直接赋予市住建局、商务局、工信局、交通运输局、卫健局等单位，通过各职能部门督导相关企业落实编组任务，做到适编尽编。

**【安全管理】** 市人武部始终把安全管理工作列入重要议事日程和领导责任目标，严格落实制度，不断加大安全管理工作组织领导。制定《安全管理责任书》《安全保密责任书》，并逐级签订，明确分工，责任到人。在认真落实安全形势分析、安全训练、安全检查、一日生活等制度基础上，修订完善市人武部各项安全管理工作规定。遇重大节日或大项活动，市人武部积极搞好预测研判，严格落实防范措施，开展安全风险评估，季节预防工作扎实到位，民兵基地化轮训、群众练兵比武、抗击台风任务、役前教育等大项活动组织严密，组训方法措施得当，单位保持安全稳定。利用营区设施改造，加大安全建设资金投入。重新规划营院布置，检测配备灭火器材，升级监控设施，重新布设营区老化线路、制作安全橱窗，大力营造安全氛围。按照车辆动用规定，严格车辆派遣、审批、使用制度，严禁私自出车、无证驾车、酒后开车和借用地方车等现象。加强对驾驶人员安全教育和交通法规常识教育，增强驾驶人员防范意识。严格执行上级保密工作规定和使用管理程序，更换电脑硬盘，升级保密和水印系统，及时清理报废不符合保密要求的涉密载体，完善相关登记签字制度，确保保密工作有效落实。严格落实通信工具使用管理规定，杜绝将移动电话带入作战室、保密室、涉密会场，有效杜绝各类安全问题发生。

**【基础设施建设】** 本着“经济实用、资源共享、运转高效”原则，在市委党校西侧新建安丘市民兵训练基地，为国防动员、应急指挥、军事训练、战时防空、兵员征集、国防教育“六位一体”综合性营区。至年底，项目基本完工。

**【学生军训工作】** 市人武部积极与市教体局对接，共同研究学生军训工作，确保工作落到实处。采取统一领导、统一管理、统一实施的办法，以军事训练为主体，以学生思想政治工作为重点，以后勤保障为依托，将“爱国主义教育、思想政治教育、新生入学教育”贯穿始终。市人武部主要负责军训教官派遣，学生军事技能训练以及军训期间帮训教官管理等工作；市教体局主要负责检查督促指导高中学校参训工作以及军训计划落实情况；受训学校主要负责军训计划实施，拟订申报本校学生军训计划，提出军训需求，具体做好本校学生军训经费、教材、场地、安全等保障工作。市人武部创新思路，多措并举，积极与市退伍军人事务局协调，精挑细选一批政治思想好、军事素质高、作风纪律严、组训能力强，当年退伍待分配安置的三、四期士官作为施训重点力量，并聘请一部分退役优秀官兵担任军训教官。

**【民兵预备役】** 市人武部积极动员民兵预备役参加重点工程项目建设，在镇、街道组织实施的重点工程项目中，发挥民兵预备役人员重要作用。各基层武装部组织民兵连采取“一排带一户”办法，组织民兵排与生活困难家庭结成“帮扶对子”，为困难家庭提供致富信息，帮助新上致富项目。积极参与城市管理、旅游开发等建设，有效改善群众生产生活环境。积极组织民兵预备役维护社会治安，开展军警民联防联治，配合公安机关开展打击“黄赌毒”等专项行动。认真组织开展抗洪抢险、灭火救援等应急演练，应对突发公共事件，确保防控工作取得明显成效，为全市经济社会全面发展作出贡献。

**【双拥工作】** 市人武部积极响应扶贫攻坚要求，坚决打好脱贫攻坚战，全年定期到帮扶贫困户走访，送上慰问品，帮助解决家庭实际困难。投入5万元扶贫资金，为大盛镇韩家后村和官庄镇宅科村村委改善办公条件、硬化院内路面。市人武部协调处理各类涉军维权事件10多起，办理发放8名随军家属未就业补贴，协调4名军人子女入学入托，走访慰问40余名驻边海防官兵家属，为他们送去组织关怀，解了燃眉之急和后顾之忧。会同市退役军人事务局组织20余次为立功官兵送喜报活动，挂横幅、放鞭炮，大力宣传报道，切实让荣誉感、自豪感看得到、摸得着，进一步激发全市人民拥军、爱军和参军热情。在全市范围推行现役和退役军人免费乘坐城市公共交通，免门票游览政府投资兴办的公园等场所；严格落实义务兵家庭优待金“三统一”政策，为义务兵家庭发放优待金1126.78万元；现役军人立功受奖的，按立功等级分别给予奖金奖励，并积极开展“为功

臣送喜报”活动，增强“一人当兵、全家光荣”的自豪感；加大退役军人就业创业扶持力度，全年举办退役军人专场招聘会 3 场，发放创业扶持基金 12 笔，真正做到部队和地方工作无缝衔接。结合“全民国防教育日”和创建“双拥模范城”，常态化利用电视台、报纸、政务新媒体等平台开展国防教育宣传活动。

（李海峰）

## 退役军人事务

【概况】 2020 年，安丘市退役军人事务局（以下简称“市退役军人事务局”）认真贯彻各级关于退役军人工作的一系列指示精神，扎实工作，奋力开拓，较好地完成退役军人移交安置、优抚褒扬、就业创业、权益维护等工作。年内，安丘市通过省双拥模范市检查考评组检查考评。

【优抚褒扬】 优抚对象信息采集　是年，在完成退役军人和其他优抚对象信息采集基础上，完成退役军人精准信息采集；为退役军人专项公益性岗位建立电子档案。

优抚褒扬　年内，为各类优抚对象发放优抚资金 1.34 亿元。审批 60 周岁以上农村义务兵，调整残疾等级、残疾抚恤关系迁移等，审批三属补助 5 人、老年烈士子女补助 4 人、带病回乡退伍军人补助 19 人。利用困难退役军人帮扶基金帮扶 8 人，发放帮扶资金 4.37 多万元。每季度走访慰问全市 53 名孤老优抚对象。筹资 53.12 万元资助 2043 名优抚对象和残疾军人参加居民基本医疗保险。对在乡残疾军人、参战退役人员等优抚对象的住院医疗救助分别按照 75%和 70%给予救助，全年救助 640 人次，救助资金 100.18 万元。

烈士褒扬　发挥市烈士陵园教育基地作用，组织开展好清明节、烈士纪念日等缅怀纪念烈士活动。是年，到烈士陵园参加缅怀悼念活动人数 3 万多人次。加强英烈事迹挖掘整理，开展英烈文化研究和宣传，讲好英烈故事，传承红色基因。补充完善 1522 名安丘籍烈士信息，编纂《光耀千秋》烈士事迹丛书。

【移交安置】 是年，按规定政策接收军转干部和随调家属；接收符合政府安排工作条件退役士兵。为自主择业军转干部发放住房补贴、医疗保险补助。为企业军转干部发放工资差补、生活补助及体检费、过节费。发放自主就业退役士兵一次性经济补助金、自谋职业金、退役士兵待安排工作期间生活补助费。为退役士兵接续养老保险，积极缴纳保险费。

【退役军人就业创业】 一是抓好教育培训。坚持学历教育与技能教育相结合，组织 40 余名退役士兵参加高职（专科）单独招生；举办退役士兵免费职业技能培训班 2 次、线上培训 1 次，173 人报名参加培训。选拔优秀退役军人创业代表参加潍坊市首届退役军人创业创新大赛，获一等奖 1 个、三等奖 1 个，市退役军人事务局获优秀组织奖。二是搭建就业桥梁。市退役军人事务局与市人社局等部门联动配合、信息共享，加大退役军人就业岗位开发力度，为退役军人搭建就业平台。年内，举办退役士兵专场招聘会 3 场次，组织退役军人网上招聘活动 3 期，尽快达成就业意向。三是落实创业扶持政策。市退役军人事务局组织人员编写《退役军人创业就业汇编》，协调金融机构为退役军人发放“拥军卡”，推出“拥军贷”“创业贷”等金融优惠政策。发挥省退役军人创业扶持基金作用，扶持退役军人创办小微企业、个体工商户、发展种养殖业等。至年底，发放省就业创业基金贴息贷款 11 笔、退役军人专项贷款 215 万元，带动退役军人及家属就业。

【退役军人权益保障】 畅通依法维权通道，引导退役军人通过合法途径反映问题诉求。年内，帮扶困难退役军人 8 名，为 11 名退役军人办理创业贴息贷款。依法依规做好信访案件办理工作。是年，办理退役军人信访事项 52 件，接待来人来访 126 人次，化解信访积案 21 件，化解率 100%。

【双拥共建】 一是抓好双拥创建工作。调整充实市双拥工作领导小组成员，设立市双拥工作办公室，明确工作责任，统筹推进双拥工作开展。二是全力做好拥军优属工作。为烈士家属、在乡老复员军人、现役军人家属等悬挂“光荣之家”光荣牌，为立功受奖现役军人家庭送立功喜报和慰问金。三是开展社会化拥军活动。依托市拥军优属促进会、红色文化研究会等社会组织，广泛开展拥军优属活动。四是开展“情系边海防官兵”拥军优属活动。走访慰问边海防义务兵家属、上级推送“任务部队官兵家属”，为 1 名现役军人家属开展法律援助工作，向随军未就业家属发放生活补贴。

（刘喜萍、闫　明）

## 人防工程指导

【概况】 2020 年，安丘市人防工程指导中心（以下简称“市人防工程指导中心”）以习近平新时代中国特色社会主义思想为指导，深入学习贯彻党的十九大及十九届四中、五中全会精神，紧紧围绕市委、市政府中心工作，深化巩固“不忘初心、牢记使命”主题学习教育成果，全力做好易地建设费追缴、指挥通信系统提升改造、人防指挥所建设等各项人防工作。

【警报试鸣】 为确保警报鸣放工作顺利有序开展，鸣放前，市人防工程指

导中心安排专业人员全面检修调试城区所有警报设施设备电源、线路和终端设备运行状况，确保设备始终处于良好状态。同时，印发《警报试鸣通告》，通过各新闻媒体反复播发，并通过发送手机短信，在学校、商场、医院、车站等人员密集场所张贴通告、发放宣传材料等形式，做到家喻户晓、人人皆知，增强市民国防观念和防空意识，确保警报试鸣期间市民工作、学习和生活秩序井然。6 月 15 日，市人防工程指导中心按照规定时间、信号和要求，圆满完成年度防空防灾警报鸣放任务。

**【应急指挥能力】** 一是围绕《人民防空训练规定》《人民防空训练与考核大纲》要求，积极开展各类业务培训，提高工作人员实际操作技能，为应对战时防空袭斗争和平时防灾救灾应急准备提供强有力人防指挥机制、技术支撑和通信保障。积极参加上级人防部门组织的各类业务培训，进一步提升人防队伍建设和训练水平。按照上级工作要求，结合本地实际，逐步开展全市人防指挥通信系统升级换代工作。利用上级专项救灾资金和地方配套资金，通过政府招标确定实施单位，5 月底完成维护升级改造工作并通过验收。二是积极与相关部门对接协调，推进人防指挥所建设。6 月上旬，全面完成潍坊市行政审批部门各项施工前材料审核，获施工许可证；10 月底，主体土建施工完成，并通过验收；12 月底，完成内外装修和设备管线预留铺设工作。

**【人防工程建设】** 严格按照人防工程建设规范标准，加强工程节点质量控制，抓好在建工程日常质量监督，发现问题及时下达整改通知书，明确整改要求、时限，确保程序合规、标准要求到位。同时，在上级人防部门指导下，按照规范要求整理完善在建项目前期监督资料，做到有章可查，有据可循。至年底，完成 6 个项目质监备案手续；完成“壹号公馆”竣工备案手续。

**【教育宣传】** 充分借助“6·15”警报试鸣活动，利用各种媒体，调动社会各方力量强化宣传、营造氛围。通过电视台、报纸、网站、微信公众号等媒介广泛宣传警报鸣放时间、种类、意义，做到家喻户晓；在人员密集场所张贴试鸣公告，避免引起恐慌，确保正常生产生活秩序；编印知识手册、宣传彩页、挂图等宣传材料，在机关企事业单位、城区社区张贴，提高市民防空防灾意识。

（杨　涛）

# 法　治

Fazhi

## 政法委与综治

【概况】 2020年，安丘市委政法委认真贯彻落实各级关于维护社会稳定和加强社会治安综合治理部署要求，常态抓好新冠肺炎疫情防控维稳工作各项措施落实，提高政治站位，创新基层社会治理，深入推进平安安丘、法治安丘和过硬队伍建设，社会大局持续和谐稳定，安丘市连续5年保持进京非访“零登记”。年内，全市未发生重大恶性刑事案件、重大群体性事件和重大安全生产责任事故，圆满完成各级“两会”、党的十九届五中全会、中国安丘首届农博会等重要节点安保工作。

【队伍建设】 坚持党对政法工作的绝对领导，全面落实司法体制改革各项措施，着力打造过硬政法队伍，适应人民群众的新需求、新期待。

党的建设　始终把思想政治建设摆在队伍建设首要位置，着力打造政治过硬政法队伍，确保党对政法工作绝对领导。坚持抓班子带队伍，持续加强政法部门领导班子思想、组织和作风建设，认真贯彻落实民主集中制，不断提高班子领导、决策和管理能力，带动政法队伍树立良好形象、争创一流业绩。

政法队伍能力建设　把提高履职能力作为队伍建设核心内容，紧紧围绕新时代政法队伍正规化、专业化、职业化建设方向，不断提高政法队伍职业素养和专业水平。加强信息化技术和专业知识培训，提高政法干警业务工作能力。扎实开展政法系统纪律作风专项教育整治行动，组织政法部门深入查摆整改政治意识、责任意识、纪律意识等方面突出问题。积极开展“三评议”“三评三查”等活动，督促政法部门和干警严格公正、文明规范执法。

司法体制改革　认真落实上级司法体制改革要求，完善员额管理制度，完成法院、检察院内设机构改革，构建起权责统一的司法权运行新机制。

【法治建设】 出台《关于进一步加强法治化营商环境建设的实施方案》，持续强化法治服务营商环境建设力度，全力打造法治化营商环境“安丘品牌”。

法治环境　严格规范公正文明执法，组织全市40余个行政执法主体，做好本系统行政处罚和行政强制事项梳理及网上系统录入工作，除有省级以上自建系统的执法部门外，其他各部门完成运行测试。审查市政府与企业签订的各类合同64件，有效防范政府法律风险，维护企业合法权益。

法律服务　建立“法律服务代理”机制，组建14人的中小企业法律服务团队，开展“送法进企业”活动，为民营企业发展提供优质高效法律服务。建立民营经济律师团，到40余家民营企业“一对一”开展“法治体检”，帮助企业从法律层面完善治理结构，加强企业法律风险防范意识，全年为企业提供法律意见建议70余条。

法治宣传　健全宣传机制，将优化营商环境作为年内普法工作重点，严格落实“谁执法谁普法”责任制。开展“送法进企业”活动，组织法律顾问到企业作法律讲座，并向企业赠送《中华人民共和国民法典》100本，增强企业经营管理人员、广大职工法治意识和依法维权能力；开展送法下乡活动，利用微信群、微信公众号、《今日头条》等网络平台开展线上普法宣传、以案释法等活动，发布普法信息176篇；开展反邪教“集中宣传月”活动，加大“线上+线下”反邪教宣讲力度，利用传统媒体和新媒体发布反邪教宣传文章视频1200余篇（条），线下开展各类反邪教宣传活动70余场次。

【平安建设】 发挥政法职能作用，持续抓好打击、防范工作，维护良好治安环境，群众社会治安安全感和满意度不断提升。

协调机制　8 月 26 日，市委成立由市委书记任组长的平安安丘建设领导小组，作为市委议事协调机构，设立办公室，加强平安安丘建设组织领导。12 月 24 日，平安安丘建设领导小组第一次全体会议召开，会议研究通过《平安安丘建设领导小组工作规则》《平安安丘建设领导小组专项工作组组成方案》等文件，规范工作开展，推动平安建设措施落地落实。

犯罪打击　深化扫黑除恶专项斗争，全力推进“六清”行动，实现线索核查率、按期报送率、实名举报联系率 100%。聚力大案快侦、快诉、快判，侦办涉恶集团 1 个、涉恶团伙 2 个，破获涉恶九类犯罪案件 22 起，采取强制措施 70 人；强化类案研判、精准打击，八类案件破案率 84%。推进盗窃电动车和入室盗窃类犯罪专项行动，发案率同比下降 38%；开展“昆仑 2020”专项行动，抓获并采取刑事强制措施犯罪嫌疑人 106 人。深化扫毒攻坚专项行动和禁毒人民战争，破获省级目标案件 2 起，打掉一氧化二氮“笑气”贩卖、吸食团伙 2 个，抓获嫌疑人 31 人。全力做好防范和处理邪教工作。

治安整治　加大安全生产和公共安全监管力度，开展危险化学品、寄递物流、校园安全等领域安全检查。9 月 3 日—10 日，全覆盖督查全市 93 家学校和幼儿园安全防范工作，消除安全隐患。深化道路交通安全隐患排查整治，开展渣土车治理、大货车超限超载治理专项整治。

特殊人群管理　重新摸排梳理严重精神障碍患者 5150 人，落实“1+3”“1+5”监护责任，逐一重新签订监护协议书、落实服务管理措施。着力抓好“以奖代补”政策落实，确定符合签订协议人员 30 人。

【综治工作】 坚持和发展枫桥经验，不断健全治理体系，丰富治理手段，提升治理能力，夯实基层治理根基。

基层治理体系　落实“1533”融合共建意见，深化“党建 +N 全科网格”建设，印发《加强网格化服务管理规范化建设指导意见（试行）》《加强网格员队伍规范化建设指导意见（试行）》，着力抓好网格化服务管理工作。组织开展网格化服务管理调研，为市委决策提供参考。

社会矛盾化解　开展矛盾纠纷排查化解专项行动，层层压紧压实属地、属事责任，织密排查化解网络，确保问题早发现、纠纷早化解。年内，排查化解矛盾纠纷 614 起。强化涉稳信息搜集研判，密切关注重点群体重点人员动向，加大依法打击力度，防止发生丢丑滋事事件。开展社会稳定风险评估工作，最大限度实现项目顺利与群众满意“双赢”。全年组织重大决策事项社会稳定风险评估 20 次。

社会治理创新　充分发挥市、镇街区综治中心实战平台作用，创新推行“网格化 + 听证法”，健全完善“网上 + 线下”社情民意呼应、“听证 + 三调”矛盾多元化解两个机制，最大限度把问题吸附、解决在基层。年内，举行各类听证会 286 次，化解疑难复杂矛盾 227 起。“网格化 + 听证法”就地化解矛盾经验做法被纳入全省第一批基层社会治理品牌案例、潍坊市改革创新典型案例，在潍坊市市域社会治理现代化试点工作推进会议上作交流发言，并被中央政法委《长安》杂志刊发推介。

（孙　龙）

## 法治政府建设

【概况】 2020 年，安丘市按照法治政府建设工作要求，高质量编制完成《安丘市人民政府 2020 年法治政府建设情况报告》，并按时报告、公开。启动安丘市人民政府法律专家库建立程序，加强政府法律顾问日常管理，确保法律顾问作用最大化发挥，助推政府依法行政。市司法部门全年参与政府信息公开、征地拆迁、合同拟定谈判等政府事务研究处理 50 余次。完成安丘市创建全国法治政府建设示范单位申报工作，推荐综合项目 1 个，单项项目 3 个。

【依法行政】 印发《安丘市行政规范性文件管理办法》，积极做好规范性文件审查备案管理、政府合同等合法性审查工作。年内，市司法部门审查市政府规范性文件 4 件，会同市政府法律顾问审查政府合同 77 件。开展政府规范性文件全面清理和专项清理 3 次，清理规范性文件 9 件，均继续有效；开展减证便民工作，组织各行政部门梳理公示证明事项实施清单，接受群众监督；印发专门通知，取消市级自行设定行政许可事项；积极参与市属事业单位和国有企业改革工作，会同市政府法律顾问审查市青云山旅游服务中心转企改制、市环卫园林科技集团改革组建、市文化旅游发展集团有限公司组建、市政府招待所转企改制等单位改制工作方案合法性，并参与拟定相关协议。

【行政执法监督】 严格落实行政执法人员持证上岗和资格管理制度，组织 94 名新增行政执法人员和 243 名持证满 4 年行政执法人员行政执法培训考试，提高行政执法人员法律素养和执法业务能力；完成全市 38 个行政执法主体、5864 个行政处罚和行政强制权力事项上线运行；完成全市 1243 名行政执法人员资格证件换发工作。

【行政复议和应诉】 推行“说理式”行政复议新模式，将“说理”融入行政复议立案、审理、决定、送达全过程，探索出一条“内化矛盾纠纷，外

树政府形象”行政复议新路子。年内，全市收到行政复议申请101件，受理92件，审结82件（含2019年结转8件）。

（刘小明）

# 公　安

【概况】 2020年，安丘市公安局（以下简称“市公安局”）牢固树立“靠前一步、主动作为”理念，紧紧围绕公安中心工作，扎实开展安保维稳、打击犯罪、安全监管、基层基础、队伍建设等工作，圆满完成各项工作任务，全市政治社会大局持续保持安全稳定。

【疫情防控】 全警全力、全力以赴，严格做好防风险、保安全、阻疫情各项工作任务。严格外来人员接站、核查登记、卡点检测、随访留观、人口排查、复工复产等维护社会稳定和监所疫情防控，圆满完成校园复学安保任务。全年核查线索2.3万余条，检测人员14万余人、检测车辆7万余辆，研判车辆轨迹1.4万余条，核实登记随访疫区人员2.3万人，助推全市疫情防控形势持续稳定。是年，市公安局被省委、省政府表彰为“全省抗击新冠肺炎疫情先进集体”。

【治安防控】 扎实开展“一网五中心”建设和基层基础攻坚。建成大数据研判中心，组建150余人大数据警察队伍，电信诈骗受害人风险评估模型在潍坊市数据建模大赛中获第2名；完成1330路全息感知网一期工程建设，研发并投入使用全息感知数据平台和图像围栏平台；稳步推进智慧交通管理中心建设，建设“智慧交通研判平台”和“交通信号管控平台”，并与ET城市大脑深度融合，实时分析预测事故“黑点”和交通堵点，提高交通管理能力水平；建成治安防控中心，搭建4个分中心，通力开展警民联调，强化重点群体个体管控，开展犯罪预测，严格治安要素管控，重新规划设置警务网格49个；完成183个“智慧安防社区”创建，紧密结合“平安指数”，为基层社会综合治理奠定坚实基础；整合法制、督察、政工等单位力量，汇总各类执法问题数据，推动执法监督中心实体化运行，每周召开党委扩大会议通报全局执法监督管理情况，解读法律法规，剖析执法问题，提醒注意事项，提高办案质量和执法公信力；依托情指中心，完善科学量化分析机制，量化排名、通报公示出警办案单位安全防范、压降发案情况和一线执法民警出处警工作；印发《“两个大抓”暨基层基础建设攻坚战“再抓三年”实施方案》，挂图作战83项攻坚任务和2项省级试点任务，全力攻坚；升级改造执法办案管理中心，集中采购26辆警务用车和新型单警装备、执法记录仪等执法执勤装备，配发实战单位。

【犯罪打击】 是年，全市刑事拘留364人、取保候审873人、监视居住93人、提捕117人、公诉729人、直诉605人、行政拘留685人、行政罚款286人，追回逃犯261人。

大案要案侦破　全年破获杀人现案3起、2006年命案积案1起，命案现案破案率100%；八类案件破案率84%。成功侦破部督“10·31”网络赌博案和“4·15”网络赌博专案，主动发起部督“3·07”非法经营案，顺利打掉“11·25”“12·05”2个利用跑分洗钱犯罪团伙，抓获犯罪嫌疑人54人，打响潍坊市该类犯罪第一枪。

扫黑除恶专项斗争　按照中央坚决打赢扫黑除恶收官战总要求，扎实推进“六清”行动，加快案件线索核查推进，全年打掉涉恶犯罪团伙2个，侦办九类犯罪案件22起，采取强制措施70人；查证各类线索42条，查结40条，在侦2条。侦办的景芝镇游某涉黑社会性质组织案一审判决。

小案侦防　坚持民生导向，扎实推进盗窃电动车和入室盗窃类犯罪专项行动，组织被盗财物集中发还活动。是年，盗窃电动车、入室盗窃发案同比下降38%，现案破案率同比上升43%。

电信网络诈骗犯罪打击　全年立电信网络诈骗刑事案件522起，止付560余次、17.7万元，冻结882.45万元，抓获犯罪嫌疑人98人，破获本地案件181起。

食药环犯罪打击　扎实开展“昆仑2020”专项行动，快速侦破“9·23非法经营、非法生产、买卖制毒物品案”，一举抓获犯罪嫌疑人33人，捣毁非法制造、储存溴甲烷窝点5处，查封、拆除非法生产线3条，扣押非法制造溴甲烷成品5吨、300余箱，半成品及原料50余吨。

砂资源专项整治　协调有关单位裁决涉砂行政案件110余起，行政处罚100余人。办理刑事案件1起，刑拘2人，全力维护河道治安秩序和砂资源管理秩序。

禁毒战争　顺利侦办“2020-401”部级毒品目标案件，抓获嫌疑人21人，缴获冰毒30余克、枪支1支；破获省级目标案件2起，打掉一氧化二氮“笑气”贩卖、吸食团伙2个，捣毁非法罐装窝点1处，查获“笑气”30余罐，抓获嫌疑人31人；打掉跨省非法买卖制毒物品团伙1个，捣毁窝点1处，抓获犯罪嫌疑人8人；开展“天目”禁种铲毒行动，铲除罂粟1021株，查处违法人员86人。

经济犯罪　开展打击逃废金融债务行动，严惩侵害企业和企业家合法权益违法犯罪行为，受理经济案件32起，立案30起，不予立案2起，接收云端部署应用任务81起，反馈73起，全力优化发展环境。

【110报警服务】 推进情指勤一体化建设，坚持情报先行，情报、调度单元数据流、业务流、管理流深度融合，实现科学决策、快速处置、预测预警。全年接报警电话16万余起，指派有效警情4.2万余起，同比下降3.6%。其中，刑事警情848起、治安警情3582起、交通事故警情18873起、火灾事故警情399起、群众纠纷11421起、群众求助4898起、举报线索1016起、其他类警情1077起。

【治安行政管理】 治安安全管理　扎实开展校园安保，严格寄递物流、危爆物品和散装汽油实名登记管理，落实烟花爆竹禁限放规定，分批次完成公安、法院、检察院和押运公司等公务用枪数字化改造，全年未发生安全问题。开展“百万警进千万家”活动，走访群众7000余户、企业5000余家次，排查化解治安隐患和矛盾纠纷2300余条。常态发布“平安指数”，推进社会综合治理。扎实开展社会信息资源采集整合，全年采集各类信息3800余万条。

行业场所管理　依托全息感知平台和新型治安防控机制，加强治安要素管控，实现重点复杂场所有效监管，全市洗浴场所和复杂场所全部接入管理平台。新冠肺炎疫情期间，加强旅馆业指导，所有旅馆均安装人脸识别系统，增加无证核查功能，实现未携带身份证人员旅馆入住。旅馆业纳入平台应用范围，增加旅馆住宿人员登记监管功能。全年清查、检查旅馆188家、娱乐服务场所34家，停业整顿和取缔娱乐场所4家。开展旅馆业“四实登记”专项整治，全面摸底排查辖区所有网约房、旅游民宿，及时录入潍坊市娱乐场所和特种行业治安管控系统，实名、实情、实数、实时登记和录入入住信息，录入网约房、民宿10家。

安全保卫　完善重大安保集中办公值守机制，圆满完成全国“两会”、党的十九届五中全会、2020年中国（安丘）首届出口农产品博览会、全省第十届全民健身运动会开幕式等系列活动安保任务，全年完成重大安保活动30场次，确保各项活动成功、顺利举办。新冠肺炎疫情期间，出动警力800多人次，做好中小学校和幼儿园开学安保、疫情防控工作。组织保安公司及保安员积极参与疫情防控，协助政府机关、定点医疗机构、物业小区做好封控检查、服务保障等工作，全年出动1.1万多人次。

出入境管理　优化出入境管理服务，强化涉外基础管理工作。全年办理因私出国（境）证件723人次，其中因私出国517人次，内地居民赴香港、澳门181人次，赴台湾25人次。

【网络安全】 执法检查　年内，出动警力312人次，检查全市党政机关、企事业单位48家，下达隐患告知书45份，检测网站及重要信息系统安全漏洞3548个，高危漏洞63个，行政警告处罚6家存在安全隐患企业，行政处罚48家非经营联网场所。

安全保护　至年底，全市二级系统备案60家，三级系统备案16家，完成三级系统测评7家，二级系统2家。检查网站及重要信息系统36次，下达隐患整改通知书36份。

案件配侦　配侦侦破部督“孙晓晓被诈骗案”、部督“9·23特大生产销售伪劣产品案”等多起跨地域、有影响案件。充分利用网安数据资源以及各种技术手段，为各警种单位提供有力的情报、技术支持。年内，受理各警种单位协查案件90余起，协助抓获各类犯罪嫌疑人180余人。

【重案侦破】 2006年10月20日5时许，安丘市出租车司机刘某某被人刺死。“2006·10·20”刘某某被害案发后，潍坊、安丘两级公安机关展开侦查，受制于当时客观条件，该案件一直未侦破。按照公安部“云剑-2020”命案积案攻坚行动部署，市公安局在潍坊市公安局刑警支队领导下，克服跨度时间长、侦破难度大、收集线索难、攻坚难度高等困难，成功侦破该起历时14年之久的“2006·10·20”命案积案。专案民警认真梳理案件物证，重新检验，成功检出嫌疑人DNA和Y-STR分型。专案组围绕案发地点周围50多个村庄展开排查，抽取血样1196份。9月30日，潍坊刑科所无容差比中安丘市辉渠镇刘家店子村李某某Y库数据，显示李某某（男，33岁，安丘市辉渠镇人）常染色体与现场物证符合单亲遗传关系。专案组结合案情，对李某某实施秘密侦控，经反复论证，确定李某某有重大作案嫌疑，10月9日，犯罪嫌疑人李某某抓获并采取刑事强制措施。

【户籍户政】 深化“放管服”改革，扎实推进“一次办好”，全面落实省公安厅户政管理“1+6”服务模式，规范户籍窗口管理，落实惠民政策，提升服务效率，完成全市户籍档案电子化管理。至年底，全市户籍总人口977178人，总户数293551户，其中男性500746人，占总人口51.24%；女性476432人，占总人口48.76%。0岁—17岁207237人，18岁—34岁200605人，35岁—59岁348206人，60岁及以上221130人。全市城镇人口总数433483人，占全市总人口44.36%。

【交通管理】 是年，全市查处交通违法行为318133起，其中酒驾1868起、醉驾266起、超载2920起、超载100%以上1034起、非法改装569起、农用货车违法载人1410起、冒黑烟1283起。

路面秩序整治　高频次组织开展周末酒醉驾夜查统一行动，带动加大路巡路查力度和频率。4月，根据上级“减量控大”统一部署，认真抓好事故预防各项措施落实，持续深化交通秩序整治，严格渣土车、“百吨王”治理、大货车超限超载治理、整治酒

醉驾周末集中行动、公路“逢五、逢十”等专项整治行动。10 月下旬始，迅速打响秋冬季交通安全百日会战。创新渣土车管理工作机制，落实夜间值班利用电警、卡口开展视频巡查调度查处渣土车制度，依托智慧交通中心开展重点路段渣土车出没研判。全年分析研判违法嫌疑人 30 余人，嫌疑车辆 320 余台，打击处理“带路”等涉案人员 6 人、车辆 5 台。

安全隐患清零　一是推动重点运输企业安全隐患前置过滤。开展“百万警进千万家”活动，督促企业落实主体责任。通过实地查看、查阅资料等方式，详细检查企业安全机制落实情况。按照“每名民警至少排查 10 辆车、走访 10 名驾驶人”工作要求，全面排查大型公路客车、旅游客车、危化品车、重型货车、农村面包车、校车等 8 类重点车辆及重点车辆驾驶人，消除车辆逾期未年检、未报废、多次违法未处理等交通安全隐患。全年检查走访重点运输企业 581 家，排查“两客一危”等重点车辆 8420 台，排查隐患 127 处，全部限期整改。二是推动道路隐患整改。全年排查各类安全隐患 323 处，其中农村平交路口交通安全隐患 154 处、集贸市场占道经营 67 处、桥梁缺失标志及防撞防护设施交通安全隐患 17 处、未设置交通信号灯路口 25 处、其他类交通安全隐患 60 处，均上报市政府挂牌督办整改。按照百日会战方案要求，结合秋冬季交通事故特点，新排查公路事故易发多发路段、恶劣天气高影响路段，及农村平交路口无减速丘、减速丘标志标线、停车让行标志标线、爆闪灯等道路安全隐患 41 处，11 月底全部完成整改，排查结果向社会公布提示。

科技强警疏堵保畅　按照“一网五中心”建设设计规划，推进智慧交通建设工作，组建大数据研判队伍，设立智慧交通中心办公室，建设“智慧交通研判”和“交通信号管控”两大平台，并与 ET 城市大脑深度融合，针对高峰时段、平峰时段、重点部位、重要节点交通流特性研判分析，与高德公司开展合作，对机动车实时导航引导，通过道路诱导系统、微信公众号等向社会广泛发布交通提示信息，对缓解道路交通拥堵成效明显。全年通过高德 ET 城市大脑处理交通拥堵信息 2332 条，服务出行对象 4.2 万余人次。同时，分析交通事故态势，上图标注相关事故，统计分析易发事故时间和点段，研判事故规律特点，并向有关部门和责任单位推送，推动道路安全隐患整改，从源头压减事故发案率。积极应对疫情后期复工复产和返程高峰，加强路口执勤，安装智能信号机，适时配时重点路口信号灯，及时安排技术人员抢修损坏信号灯，避免交通拥堵，提高通行效率。利用球机、流动抓拍车常态化查处违法停车，全年处罚乱停乱放 3.6 万余起；依托大数据等科技手段，精准打击假套牌、逾期未年检、多次违法未处理、报废车等违法行为，全年查处假套牌 357 辆，报废车 42 台。年内，新施划交通标线 3.5 万平方米，安装交通指示牌 62 面，维修电子警察 720 余次，修缮信号灯 980 余次；利用电警、卡口查处闯红灯 20647 起、违反交通信号等规定 34192 起、不礼让行人 695 起。

“放管服”改革　政务服务热线处理。成立 12345 政务服务热线办公室，负责热线接收、登记、分发、回访、回复等工作。年内，办理 12345 政务服务热线工单 1977 件，回访率、满意率分别为 100% 和 98.99%。电动自行车集中挂牌。市公安局广布电动自行车挂牌服务网点，在车管所、各派出所、交警中队设立服务受理点 24 处，在保险公司、银行、邮政储蓄等设立代办点 60 余处，实现“全面覆盖、就近办理”。至年底，全市登记办理电动自行车牌照 32.35 万辆，挂牌率 96.7%，被省公安厅授予集体三等功。“警保联动”建设。加强与各保险公司合作，建立“警保联动”服务团队，组织集中培训 4 次，确保保险理赔员熟练应用交管“12123”保险勘查员版，提升交通事故理赔服务水平；加强交管“12123”民警版与辅警版使用，与各保险公司建立警保联动工作微信群，加强信息互通交流，对交通事故紧密配合、闭环处理，快速处理适用“互碰自赔”简易事故，及时引导群众离开现场，实现交通事故快处、快撤、快赔。是年，利用交管“12123”系统处理道路交通事故 1151 起，取保 85 人，逮捕 2 人，移诉 93 人，破获肇事逃逸案件 56 起。创新“路长制”勤务机制。出台安丘市公安局《关于推行“路长制”工作实施方案》等配套文件，确定“总路长、路长、段长、岗长”四级路长管理运行体系；打破警种界限，融合警种职能，将社会治安防控与道路交通管理责任压实到交警、特警、派出所各路长、段长、岗长，实行责任捆绑、勤务捆绑，交警、派出所“既管交通又管治安”；实施警保联控、警民联防，引导社会力量参与平安创建和交通秩序治理，赋予保险员、保安队员协助岗长管理权限，履行岗长部分职责，源头上扩大管理力量，提高管控效果，缓解警力不足；研发“路长制”勤务管理系统，设置案事件处置、安全隐患排查、交通违法查处、日常考勤打卡等九大模块，提高各方工作效率。

【监所管理】　市监所以监所安全和新冠肺炎疫情防控为主线，严格执行封闭管理各项要求，统筹抓好疫情防控、安全文明管理等工作，全力服务好公安和刑事诉讼工作，确保监所、防疫和队伍安全。根据新冠肺炎疫情防控形势和省公安厅统一要求，2 月起，市监所封闭管理，看守所和拘留所暂停收押收拘，全员连续封闭驻勤 67 天。9 月 9 日起，实行 AB 两班制勤务模式，监所疫情防控常态化，保持封闭管理模式不变、核酸检测不变、过渡隔离措施不变。期间，开通

远程提讯、会见业务，配备远程提讯会见设备 6 套。市监所全年收押各类人员 490 人，投送监狱 54 人，刑满释放 85 人；执行过渡期满在押人员转押任务 10 批次，转押人员 152 人。是年，市监管大队 3 人荣立个人三等功，17 人被市委、市政府嘉奖。

【队伍建设】 政治建警　全面总结“不忘初心、牢记使命”主题教育；深化“两学一做”常态化学习教育；深入开展党的十九届五中全会精神学习；扎实开展“安丘发展、我的使命”主题实践活动；严格执行“第一议题制度”；在全警开展“党建带队建示范创建”活动，充分发挥先进典型示范引领作用，引导民警主动作为、创先争优，全方位筑牢基层党组织战斗堡垒，以点带面推动党建带队建向纵深发展。年内，安丘经济开发区派出所被省公安厅命名为全省公安机关党建带队建示范单位。

从严治警　深入开展“坚持政治建警全面从严治警”和纪律作风专项教育整顿；召开全面从严管党治警工作会议，强化监督执纪问责，坚决支持纪检监察部门和驻局纪检监察组依法依纪履行职责；组织民警到中国共产党留山党史教育馆接受红色教育，观看“警钟”警示片，筑牢防腐拒变思想防线。

实战练兵　扎实开展队列礼仪专项训练；组织教科书式规范执法培训班；固化法律知识周考学习制度，依托警意数据管理平台和微信小程序，采取全员周考、周五抽考相结合方式，组织民警开展法律知识学习考试，教育引导民警全面提升法律知识水平。

队伍管理　完成两个职务序列套改和晋升；梯次开展领导班子、科级干部、股级干部和民警调整交流；修订完善民警考核办法，严格辅警日常管理和绩效考核，围绕出处警、执法办案、户籍管理、视频监控、信访投诉和 12345 热线等事项，对民警工作量化排名。

从优待警　组织民警健康体检；发放精神文明奖和重大安保、防毒保健等补助；走访慰问离退休和困难民辅警及遗属，发放慰问金。充分发挥即时表彰激励作用，表彰在侦查破案、服务群众、一线执勤中涌现出的先进单位和个人，着力建设正能量、有温度、敢担当、守底线的过硬公安队伍。

【宣传推介】 扎实开展“大走访、保平安、优服务、创满意”活动，全年走访 110 警情 2.26 万人，入户走访 15.98 万人，发放《向您报告》15 万份，送“福”贴 30 万份，群众安全感、满意度较大提升。通过“平安安丘”官方政务微博和微信公众号，积极宣传新冠肺炎疫情防控、平安安丘建设和各项公安工作，倡树警营正能量、维护队伍正形象。年内，3 名（个）民警和家庭受到潍坊市级疫情表彰，政务微信公众号继续保持全省政法系统微信排行榜前列，市公安局被省公安厅和大众日报社确定为“走基层·强四力”基层联系点。

（辛晓东）

# 检　察

【概况】 2020 年，安丘市人民检察院（以下简称“市检察院”）在市委和上级检察院坚强领导下，在市人大常委会监督和市政府、市政协及社会各界大力支持下，坚持以习近平新时代中国特色社会主义思想为指导，全面贯彻党的十九大和十九届二中、三中、四中、五中全会精神，立足新时代检察机关宪法定位，紧紧围绕全市中心工作，服务发展大局，全面履行职能，助力“六稳”“六保”，各项检察工作稳进、落实、提升，为推动全市经济社会高质量发展作出积极努力。是年，为全市创建“省级健康促进市”提供检查现场，获评潍坊市“健康促进机关”。

【服务经济社会发展】 服务疫情防控　按照市委和潍坊市检察院党组部署，统筹抓好新冠肺炎疫情常态化防控与检察业务工作同步推进，依法严厉打击涉疫情犯罪，开启“线上线下办案”双模式，通过视频提审、多媒体接访取证等形式，妥善做好疫情期间案件办理、信息公开和律师辩护代理接待工作。出台《关于充分发挥检察职能积极应对疫情促进中小企业健康发展的意见》，院班子成员深入 14 家企业走访调研，及时了解企业需求，提供精准服务。积极运用公益诉讼诉前检察建议助力疫情防控，年内在办理一起 19 人妨害动植物防疫、检疫案中，依法向监管部门发出涉动物疫情风险检察建议，监管部门采纳建议并及时整改。

服务保障“六稳”“六保”　认真落实最高人民检察院《关于充分发挥检察职能服务保障“六稳”“六保”的意见》，组织院 68 名干警与景芝镇 75 户贫困户结对帮扶，全年捐助生活用品 300 余件，帮助协调解决问题 214 起；选派 2 名干警分别担任驻村“第一书记”和加强农村基层党组织建设工作队员；年内，筹措资金 24.3 万元（含物资折款），帮助官庄镇三官庙村新建办公场所，联系和服务自来水改造、“光伏村”建设等项目，力所能及帮助改善村民生产生活条件。开通涉及环境资源与食品药品安全刑事案件优先办理、快速办理绿色通道，与公安、法院等机关紧密配合，严厉打击破坏生态环境和危害食品药品安全犯罪 19 件 84 人，积极与环保部门和镇街联系配合，运用检察职能合力推进玻璃钢产业集群专项整治。年内，依法从严惩治非法集资、电信诈骗、网络传销等涉众型经济犯罪 27 件 51 人。

“法治化营商环境建设年”活动　按照市委统一部署，扎实开展“进千

企访万户、查短板促提升”优化营商环境活动，选派员额检察官包靠67家民营企业，运用刑事办案、民事支持监督、提供法律咨询等手段，依法打击侵害民营企业和民营企业家合法权益犯罪，平等保护企业知识产权和其他民事权益，开辟办理涉企业案件和信访“绿色通道”，优先受理企业投诉、办理涉企案件、处理企业维权，为企业提供便捷高效的司法救济等服务，努力营造公平竞争、规范有序法治化营商环境。

社会稳定维护　与公安机关和法院密切配合，严惩影响社会大局稳定和人民群众安全感黑恶犯罪、严重暴力犯罪、涉众型经济犯罪，维护一方平安。年内，受理审查逮捕案件116件154人，审查起诉932件1180人。在市扫黑办和潍坊市检察院领导下，严格落实“三级同审、体检把关”案件质量管控体系，全年公诉涉嫌恶势力犯罪案件4件31人。全力做好重要节点安保维稳工作，对群众来信来访案件严格落实“七日内程序性回复”“三个月内办理过程或结果答复”制度，全力做好息诉罢访工作。为24件生活困难案件当事人发放司法救助金，传递党委、政府温暖。

【法律监督】刑事检察　积极适应“捕、诉、监”三位一体办案要求，落实少捕慎诉慎押司法理念，做好做强刑事立案监督、侦查活动监督、刑事裁判监督工作。该立案而不立案的，依法监督立案；不该立案而立案的，全年监督撤案12件；应当逮捕、起诉而未提请批捕和移送起诉的，依法追捕追诉。严格落实宽严相济刑事政策，全年依法不批捕27件47人，不起诉14件21人，纠正侦查活动违法24件，受理审查刑事申诉案件10件，提出刑事抗诉4件。通过建立瑕疵案件双向通报、繁简分流、降低退补率等系列措施有效降低“案—件比”，实现繁案精办，简案快办，全年“案—件比”平均值1.15，办案周期缩短、环节减少。发挥检察机关刑事诉讼主导作用，全年适用认罪认罚从宽制度审结案件862件995人，适用率和确定刑提出率大幅上升，律师见证率100%，为提高司法效率、减少社会对抗、维护社会和谐发挥积极作用。年内，市检察院被省人民检察院确定为刑事案件繁简分流、重罪检察试点院。强化刑事执行检察监督，全年开展羁押必要性审查案件37起，依法变更或建议变更强制措施，动态监督判处缓刑、假释、暂予监外执行和剥夺政治权利的391名社区矫正对象，有效维护在押人员合法权益，规范监管秩序。

民事行政检察　牢固树立精准监督理念，切实做好民事行政裁判结果监督、审判活动违法监督、执行监督，全年审查民事行政检察案件69件，对不服法院裁判的19件各类申诉案件，依法作出维持决定，维护裁判权威。受理的10件当事人申请监督的审判活动违法监督案件，依法审查后向法院提出检察建议，法院采纳并予以答复。与市司法局加强配合，办理弱势群体当事人民事支持起诉案件5件。自觉把行政检察融入法治政府建设中，监督配合法院和行政机关在申请、受理、审查、裁定和执行实施环节自我纠错纠偏，全年办理行政机关行政行为合法性监督案件和化解行政争议案件16件。

公益诉讼检察　牢牢把握公益诉讼保护国家利益和社会公共利益价值取向，市检察院与行政执法部门建立行政执法信息和司法监督信息资源共享机制，与法院建立公益诉讼案件会商机制，全力推进公益诉讼。针对生猪私屠滥宰、无证经营危化品、国家禁用农药、违法开采矿产资源、销售假药等违法行为，全年办理行政公益诉讼诉前程序案件25件，提起刑事附带民事公益诉讼2件。有关部门对诉前检察建议全部整改回复。

未成年人检察　推进落实“一号检察建议”，深化“捕、诉、监、防、教”一体化办案机制，严厉打击危害校园安全、性侵未成年人等犯罪，全年批准逮捕7件7人，提起公诉17件25人。加强涉罪未成年人教育感化挽救工作，对涉嫌轻微犯罪并有悔罪表现的未成年人，全年依法作出附条件不起诉和不起诉决定7件10人。加强青少年法治教育，8名院班子成员受聘担任中小学“法治校长”，开展“法润校园·逐梦成长”网络安全主题教育活动，全年进校园法治宣讲12场次，受教育师生1万余人。针对办案中发现的校园安全方面存在的监管漏洞和薄弱环节，及时向相关部门发出检察建议，监督预防各类违法犯罪发生。

职务犯罪检察　与市纪委监委紧密配合，会签《办理职务犯罪案件工作衔接办法（试行）》，建立信息反馈、协作配合机制，规范提升办案效果。年内，受理职务犯罪案件5件、5人，依法逮捕4件4人，提起公诉7件7人。

【检察队伍】思想政治教育　坚持不懈强化干警理论武装，持续在学懂弄通做实习近平新时代中国特色社会主义思想上下功夫，开展党的十九届五中全会精神学习培训和习近平法治思想专题研讨，巩固深化“不忘初心、牢记使命”主题教育成果，深入开展“四史”学习教育，组织到留山党史教育馆接受党性教育，引导干警坚定理想信念。以开展政法队伍专项教育整治、“安丘发展、我的使命”主题实践活动、省委巡视整改等为契机，严格落实党风廉政建设主体责任。常态化推进领导干部干预司法活动、插手具体案件处理等“三个规定”落实，制定《“三重一大”事项决策工作实施细则》，持续加强用房、用车、用钱、用餐问题专项整治，防范廉政风险。

专业能力提升　年内，院领导带头办理重大疑难复杂案件133件，召开检察委员会会议14次，检察长依

法列席同级法院审判委员会 7 次。以《中华人民共和国民法典》和各业务条线实训为契机，完善检察官教检察官制度，组织干警参加专家讲座、检察官网络培训 550 余人次。搭建“安检讲堂”平台，把案例教学纳入培训全过程，抓好指导性案例、典型案例学习、检索和参照适用，全年有 6 名干警入选省、市检察机关人才库。年内，办理的一起拒不支付劳动报酬案被省检察院评为优秀案例。

深化检务公开　省人大常委会出台《关于加强新时代检察机关法律监督工作的决议》后，市检察院随即向市委、市人大常委会汇报，市人大常委会及时转发《决议》，并专门组织到市检察院开展调研，召开视察推进座谈会。市检察院与市监委等 14 个部门会签工作文件或落实协作配合措施。市检察院通过举办“检察开放日”、邀请人大代表和政协委员视察工作，邀请人大代表、政协委员、人民监督员、律师和社会知名人士参与重大案件公开听证、公开宣告等方式，不断深化检务公开，以公开促公正提公信，接受社会监督。年内，依法公开案件程序性信息和法律文书 2033 份，接待律师 524 人次，刻录案卷光盘 185 份。

（张晓燕）

## 法　院

【概况】 2020 年，安丘市人民法院（以下简称“市法院”）统筹推进司法办案与疫情防控，聚焦审判执行主业，忠实履行法律职责，全面加强自身建设，全年受理各类案件 14622 件，结案 14610 件，同比分别增长 14.9% 和 19.2%。

【服务经济社会发展】 疫情防控司法保障　市法院依法从重从快打击妨害新冠肺炎疫情防控犯罪，年内审结辛某某虚购防疫口罩诈骗罪一案，判处其有期徒刑 4 年 6 个月，并处罚金 4 万元。根据疫情防控需要，调整立案、诉讼服务和信访接待工作方式，依托山东微法院、诉讼服务网、12368 诉讼热线等平台，开展在线诉讼服务，全年通过互联网、微信开庭审理、调解、执行案件 1200 余件。聚焦“六稳”“六保”工作，全年走访企业 330 多家，了解企业司法需求，出台服务保障企业复工复产 12 条工作意见。坚持审慎善意文明司法，妥善处理因疫情导致的运输、租赁等合同纠纷和停工停产引发的各类纠纷，依法适用不可抗力规则，为中小微企业纾困解难，全年审结涉疫情纠纷案件 109 件，化解涉疫情群体性纠纷案件 15 件。

扫黑除恶专项斗争　市法院加强与市纪委监委、公安、检察、司法部门协调联动，高位推动，重点突破，全年依法审结涉黑涉恶案件 6 件。其中，涉黑案件 2 件 16 人，恶势力犯罪集团案件 1 件 13 人，恶势力犯罪团伙案件 3 件 18 人，47 名被告人均判处刑罚，其中 9 人判处 5 年以上有期徒刑，杜某某、游某某等黑恶势力犯罪首要分子分别判处有期徒刑 17 年和 16 年 6 个月。强力“打财断血”，判处罚金、追缴、退赔 376.7 万元，彻底铲除黑恶势力经济基础。

维护社会和谐稳定　年内，审结各类刑事案件 861 件，判处罪犯 987 人。严惩危害社会治安暴力犯罪，审结抢劫、放火、寻衅滋事、聚众斗殴等犯罪案件 16 件 44 人。严惩危害公共安全犯罪，审结危险驾驶、交通肇事等犯罪案件 691 件、691 人。始终保持司法反腐高压态势，依法严惩职务犯罪，审结潍坊市社保中心孙某某、李某某，安丘市妇幼保健院周某某等贪污贿赂、挪用公款犯罪案件 6 件 6 人，5 人判处 5 年以上有期徒刑。打击破坏野生动物资源犯罪，陈某某、林某某等 22 人贩卖象牙、犀牛角等野生动物制品，判处有期徒刑并处罚金，其中 2 名主犯判处 10 年以上有期徒刑。打击传销犯罪，审结金某某等 7 人组织、领导传销活动犯罪一案，主犯判处有期徒刑 8 年 6 个月，并处罚金 100 万元。加强未成年人司法保护与犯罪预防，落实轻罪记录封存、心理干预等制度。从严惩处侵害未成年人犯罪，被告人薛某某、朱某某传授青少年诈骗犯罪方法，判处有期徒刑并处罚金。

优化法治营商环境　市法院成立工作专班，出台相关意见，对涉及重点企业、重点项目以及危害投资环境的各类诉讼案件，畅通立案渠道，缩短审理周期，依法公正审理，营造公平有序市场环境。以实质性化解行政争议为目标，全年审结行政案件 88 件，审查非诉行政执行案件 84 件，支持监督行政机关依法行政。推进行政机关负责人出庭常态化，全年出庭应诉率 100%。加强司法与行政良性互动，组织法官到市直有关部门举办行政执法培训和《中华人民共和国民法典》专题讲座 12 场次，邀请全市行政机关负责人和行政执法人员 120 余人现场观摩庭审，提升依法行政水平。强化善意执行理念，严禁超标的查封扣押冻结财产，积极适用“活扣活封”等强制措施，减少企业生产经营活动影响。开展“进千企访万户、查短板促提升”活动，组织 60 余名干警走访企业 300 多家，帮助企业解读法律政策、解决实际问题。

服务保障经济高质量发展　积极参与防范化解区域性金融风险，全年审结民间借贷案件 965 件、金融借款案件 704 件，依法保护投资者、金融消费者等各方当事人合法权益。服务脱贫攻坚战，落实落细服务乡村振兴司法政策，全年依法审理涉农纠纷案件 48 件，化解农产品产销纠纷，保护农民土地承包经营权，促进农村经济健康发展。服务保障生态文明建设，全年审结污染环境、非法采矿等环境资源犯罪案件 8 件 16 人，积极适用恢复土壤、补植复绿等司法举

措，让违法者既承担刑事责任，又履行生态环境修复义务。

社会诚信体系建设　紧紧围绕全市社会诚信体系建设总体部署，把诉讼诚信体系建设作为新形势下推进社会管理创新的重要举措，不断加大失信行为惩戒力度。对逃避执行或不及时履行义务的被执行人，一律纳入失信“黑名单”。通过失信被执行人查询网站、微信公众号、电视台、户外显示屏等媒介形式，公开曝光失信被执行人信息，全面压缩失信被执行人生存空间。联合金融、市场监管、自然资源、税务、公安、铁路等部门，信用惩戒失信被执行人。

【司法为民】民生权益司法保护　积极回应人民群众对住房、医疗、就业等问题关切，全年依法审结房地产纠纷、医患纠纷等案件331件，追索劳动报酬、社会保险等劳动争议案件715件。依法调处婚姻家庭纠纷，受理家事案件808件，其中调解、撤诉349件，促进和谐家庭建设。加大危害食品药品安全犯罪惩治力度，审结王某某销售假药刑事附带民事公益诉讼案，判处刑罚同时，判决被告人王某某支付惩罚性赔偿金，并在媒体公开赔礼道歉，维护人民群众用药安全。加强司法人文关怀，依法为8名当事人减免诉讼费10万元，为5名生活困难当事人申请司法救助金38万元，保障困难群众诉讼权益。

诉讼服务水平提升　加强“一站式”多元解纷和诉讼服务体系建设，集中办理送达、保全、鉴定、评估等辅助性工作，方便当事人“一站通办”“一次办好”。畅通线上诉讼服务通道，让数据多跑路，群众少跑腿，全年网上立案10114件，民商事案件实现100%网上立案。按照“繁简分流、轻重分离、快慢分道”要求，依托“分调裁”平台，采取自动识别为主、人工识别为辅模式，精确区分简单案件和复杂案件范围，全年分流民商事案件6468件。坚持把非诉讼纠纷解决机制挺在前面，充分依托调解组织及线上调解应用平台，引导当事人优先选择调解方式处理纠纷，全年指导调解组织化解矛盾纠纷2367件，从源头减少诉讼增量。坚持把派出法庭作为服务群众前沿阵地，延伸诉讼服务，5处人民法庭全年审结民商事案件2980件，占全院民商事案件结案总数44.3%。

当事人胜诉权益维护　巩固“基本解决执行难”工作成果，向“切实解决执行难”目标迈进，全年执结各类案件6620件，同比增长42.6%，执行到位金额5.9亿元。严厉打击抗拒执行行为，依法审结鹿某某非法处置查封财产犯罪案，判处有期徒刑2年6个月，维护司法权威。经常性开展集中执行突击行动，全年组织“暖心冬日”“夏日攻坚”“六稳六保”等专项执行活动22次，出动警力1100余人次，拘传、拘留被执行人99人次。强化信用惩戒机制，2447人纳入失信被执行人名单，限制乘坐飞机、高铁、融资贷款、高消费、出国出境、评先树优等。完善网络查控机制，进一步破解查人找物、财产查控等难题，全年网络查控6456件次，网上冻结存款1.4亿元。加大网上拍卖力度，全年网拍431次，成交金额4996万元，溢价率12.4%，执行效率和财产变现率进一步提高。加大涉民生案件专项执行力度，全年执结涉农民工工资、抚养费、赡养费等案件90件，执行到位金额790万元。

【改革创新】办案模式和诉讼机制改革　完善“分调裁”工作机制，组建4个速裁团队，采用“调审一体化”“要素式判决”方式速裁事实清楚、案情简单案件，员额法官全程指导参与诉前调解，实现诉前调解与速裁审判无缝衔接；简化立案、送达、审理程序，缩短办案时间，提高审判效率，全年速裁结案2064件，7.5%员额法官化解30.7%民商事案件，速裁案件平均审理周期29天，实现简案快审、繁案精审。强化人权司法保障，严格落实以审判为中心的刑事诉讼制度改革，坚持非法证据排除和疑罪从无原则，确保罪责刑相适应，保障无罪的人不受刑事追究。年内，为227名适用普通程序案件的被告人指派辩护律师，刑事案件实现律师辩护全覆盖。全面落实认罪认罚制度和刑事速裁程序改革，认罪认罚适用率80.8%，刑事速裁案件平均审理周期5天。

智慧法院建设　推动诉讼服务中心转型升级，集合多元解纷、分调裁审、立案服务、审判辅助、涉诉信访、法治宣传等多项诉讼服务，实现“一站全办”。推行全流程网上办案，实行当事人立案、交费、递交材料和法官阅卷、庭审、撰写文书等网上办理。积极推广新冠肺炎疫情期间总结适用的互联网庭审模式，全年通过互联网法庭开庭审理案件189件。完善电子送达工作机制，全年电子送达19600多次，电子送达覆盖率39.5%。深化司法公开，坚持每庭必录、每日必播，全年庭审直播案件418次，网上公开裁判文书1.7万余份、审判执行流程信息2.1万余项，依托信息化实现审判执行工作全程留痕，将审判权和执行权运行更好地置于社会广泛监督下，让公平正义经得起“围观”，促进公正高效廉洁司法。

破产机制改革　建立健全多部门协调联动处理机制，发挥法院主导作用，协调法院、管理人与政府工作组之间关系，共同处理破产案件。严格审查企业破产管理人资质和水平，充分调动管理人积极性查找和追收债务人财产，最大限度维护债权人利益。对管理人不当处置公司财产行为，依法撤销或认定无效，并追回有关财产。积极探索管理人与政府工作组协调机制和职工维稳工作机制，法院、管理人、政府工作组各负其责、相互协调、通力配合，确保破产工作有序、可控、平稳推进，维护各方合法权益，消除职工、债权人不满和上访

事件，最大限度实现法律效果和社会效果统一。充分发挥破产制度促进市场主体优胜劣汰、化解金融风险、维护社会和谐稳定重要作用，全年新受理胜业集团等破产清算案件 4 件，审结华安建筑、瑞泰纺织等破产案件 8 件，化解债权 5 亿元，盘活存量资产 3 亿元，安置职工 463 人，维护广大小额债权人和企业职工合法权益，促进社会和谐稳定。妥善审结宏坤房地产公司破产重整案，彻底解决东方明珠小区多年遗留问题，维护广大购房户合法权益，妥善化解群体性纠纷。

司法体制综合配套改革　认真贯彻新修订的《中华人民共和国人民法院组织法》和《中华人民共和国法官法》，健全配套机制，打造专业化办案团队，把骨干力量优先配置到审判最前线。修订完善绩效考核机制和奖惩办法，牢固树立实干导向，充分调动员额法官、法官助理、书记员工作积极性，激励法官安心一线多办案、办好案。是年，员额法官人均结案 276 件，比上年增加 45 件。

【队伍建设】 思想政治建设　坚持以习近平新时代中国特色社会主义思想为指导，严明党的政治纪律和政治规矩，强化政治担当，站稳政治立场，坚决贯彻执行党中央决策部署和各级党组织决定，把“两个维护”落实到每项工作、每个环节、每起案件中。在增强党组凝聚力上下功夫，督促党组成员抓好分管部门党的建设，与业务工作同部署、同落实、同检查。深刻认识党要管党、从严治党极端重要性和现实紧迫性，强化领导监督责任，不断把从严治党、从严治院引向深入。巩固深化“不忘初心、牢记使命”主题教育成果，深入学习贯彻习近平法治思想，扎实开展“两个坚持”专题教育，始终坚持党对司法工作绝对领导，坚定不移走中国特色社会主义法治道路。严格落实向党委汇报工作制度，及时向市委、市委政法委报告重要工作、重要事项、重大敏感案件，紧紧依靠党的领导解决工作难题。开展《中华人民共和国宪法》宣誓、党建品牌创建、主题党日等活动，充分发挥基层党组织战斗堡垒作用。建立健全《党组议事规则》《党支部工作职责》等制度，把党建工作纳入全院目标考核，实行“项目化”管理，促进党建工作科学化、规范化。认真落实“三会一课”制度，开展党员在线学习、党员“两微”服务等网上课堂，提升干警思想觉悟、政治素质、道德水平和服务发展能力。

党风廉政建设　压实党风廉政建设主体责任，健全廉政风险防控机制，着力加强日常监督管理。坚持正面引导和警示教育相结合，严格落实防止干预司法“三个规定”，开展“以案释德、以案释纪、以案释法”警示教育和纪律作风专项教育整治活动，深刻汲取司法领域违法违纪案件教训，做到警钟长鸣、防微杜渐。开展形式主义、官僚主义突出问题专项整治，反对特权思想和特权现象，坚决纠正冷硬横推、慵懒散松和立案难、消极执行、乱执行等群众反映强烈问题。

宣传阵地建设　成立网络舆情工作小组，挑选 1 名有经验的领导班子成员和 10 名责任心强的年轻干警分别担任组长和网评员，及时发布法院工作动态，监控、引导涉法舆情，不断提升官方网站、微信、微博传播力、引导力、影响力和公信力，巩固网络阵地，壮大网上主流舆论，增强意识形态工作话语权。建立完善《官方微博、微信管理规定》等工作制度，实行月报统计、考核机制。充分利用门户网站、微博、微信、电子显示屏、简报等宣传媒介深入宣传党的方针政策，适时掌握微博、微信、论坛等网络舆情，全年发布法治宣传文章 500 余篇，及时引导网民客观评判涉法热点问题。用群众喜闻乐见宣传方式，搭建良好互动平台，全面展示人民法院在执法办案、司法为民、司法公开、信息化建设等方面工作动态，让法院工作更加透明，更接地气，维护好司法领域意识形态安全，筑牢“互联网 +”时代网络安全“防火墙”。

业务能力提升　强化教育培训，全年开展《中华人民共和国民法典》、全流程网上办案等法律知识和现代化司法能力培训班 21 场次。发挥审委会、专业法官会议作用，研究解决疑难复杂案件法律适用问题，统一案件裁判尺度。激励创先争优，评树办案标兵，发挥模范引领作用。年内，3 个集体和 5 名个人受到潍坊市级以上表彰，刑事审判庭被省法院表彰为“刑事审判工作先进集体”，速裁团队 1 名法官获评潍坊市“最美政法工作者”。

接受社会监督　依法接受人大监督，认真落实市十八届人大四次会议决议和代表意见建议，逐项细化分工，加强跟踪督办。及时向市人大常委会专题报告刑事审判工作，认真落实审议意见。年内，邀请人大代表、政协委员视察法院、参加会议、旁听庭审等活动 27 人次，认真办理并充分采纳人大代表和政协委员建议、提案。自觉接受法纪监督，支持市纪委监委派驻纪检监察组监督执纪，严肃查处违纪违法行为。依法接受检察机关法律监督，全年办理检察建议 10 件，审理抗诉案件 4 件，邀请检察长列席审委会会议 7 次，共同维护司法公正。广泛接受社会监督，通过举办法院开放日、专题新闻发布会、公开接待群众来访等方式，畅通民意沟通渠道，及时回应社会关切。

（岳　浩）

## 司法行政

【概况】 2020 年，安丘市司法局（以下简称“市司法局”）在市委、市政府和潍坊市司法局正确领导下，紧扣“一个统筹、四大职能”工作布

局，结合“重点工作攻坚年”和“安丘发展、我的使命”主题实践活动，高点定位、精准发力，扎实推进司法行政各项重点工作开展，并取得优异成绩。是年，市司法局被省司法厅、人社厅评为先进集体，被潍坊市司法局授予潍坊市司法行政系统先进集体，被市委、市政府评为先进单位和平安建设先进单位。

**【依法治市】** 调整市委依法治市委员会和各协调小组、办公室组成人员。召开市委依法治市委员会第二次会议和党政主要负责人年终述法会议，市委依法治市委员会办公室第二次、第三次会议，守法普法协调小组等会议。审议通过《中共安丘市委全面依法治市委员会2020年工作要点》和《党政主要负责人履行推进法治建设第一责任人职责情况列入年终述职内容工作实施方案》等文件，为依法治市工作顺利开展提供保障。以争创全省和国家级法治政府建设示范市创建为目标，对照创建指标体系摸清短板，聚焦经济社会发展考核、法治政府建设评估等重点工作，制定法治政府建设示范创建考核细则，明确各镇街和市直部门、单位职责，定期调度、督导通报任务落实情况，确保各项任务落实，为法治政府建设示范创建奠定基础。11月，市委依法治市办公室督察全市党政主要负责人履行推进法治建设第一责任人职责及法治政府建设工作。

**【普法教育】**《中华人民共和国宪法》学习宣传　11月27日，市委全面依法治市委员会守法普法协调小组第二次会议召开，审议并通过《安丘市2020年国家宪法日、宪法宣传周暨山东省法治宣传教育月宣传活动方案》，部署安丘市2020年“12·4国家宪法日”“宪法宣传周”“法治宣传教育月”活动开展工作。按照宪法宣传周七个主题活动安排，分别组织开展宪法进企业、进农村、进机关、进校园、进社区、进军营、进网络活动。11月30日，在大汶河旅游开发区幸福里社区举行2020年安丘市暨大汶河旅游开发区“宪法宣传周”活动启动仪式，各镇街区、市直有关部门（单位）分管负责人和律师代表、群众代表、普法志愿者等150余人参加。12月4日，市委依法治市办公室组织全市35个单位分别在市南区尚沃城东门和市北区天地广场设置宪法宣传站，悬挂宪法横幅，开展以“深入学习宣传习近平法治思想　大力弘扬宪法精神”主题宣传活动。宣传月期间，开展各类宣传活动140余场次，发放宣传手提袋、台历、宣传彩页、“七五”普法手册等宣传品8000余份，解答群众法律咨询1000多人次。

《中华人民共和国民法典》学习宣传　7月17日，在大汶河旅游开发区幸福里社区举行安丘市“民法典法治宣讲团”成立仪式和“民法典宣传月”启动仪式，部署全市“民法典宣传月”工作。7月—9月，开展民法典法治宣讲100余场次。组织全市社区法律顾问开展“民法典进乡村”活动，全市102个社区同步开展社区法律顾问民法典宣讲活动260余场次，受教育群众8000多人次。结合“民法典十进”开展各类民法典学习宣传活动40余次，发放民法典读本等各类宣传品6000余份。

“谁执法谁普法”责任制落实　8月13日，市委全面依法治市委员会守法普法协调小组第一次会议召开，审议通过《关于进一步落实“谁执法谁普法”“谁主管谁普法”“谁服务谁普法”普法责任制的意见》。市直各部门、单位积极履行普法责任，根据单位职能制定2020年度普法工作计划和普法责任清单，在执法、办案和处理社会热点难点问题等工作中，向社会公众开展普法宣传。

法治创建　市司法局会同市民政局成立民主法治示范村（社区）复核工作组，复核全市历届获评的37个潍坊市民主法治示范村（社区）。开展民主法治示范村（社区）创建及申报工作，全年申报全国民主法治示范村（社区）1个、全省民主法治示范村（社区）1个、潍坊市民主法治示范村（社区）15个。

“七五”普法　召开全市普法依法治理工作会议，印发《安丘市“七五”普法依法治理工作总结验收实施方案》，安排全市“七五”普法规划实施检查验收工作；提升青云山法治文化主题广场和汶河法治文化广场，拍摄“七五”普法专题片，多方面展示安丘市“七五”普法亮点工作。

领导干部学法用法　通过组织法院旁听庭审活动和开展领导干部学法清单制度试点工作，增强领导干部法治意识和依法办事能力。全市825名副科级以上领导干部建立学法清单和台账，涉及138部法律法规和规章规定。印发《安丘市2020年度党委、政府工作人员法治能力考查测试实施方案》和《关于组织领导干部任职前法律知识考试的通知》，采取统一命题，闭卷测试方式，检验本年度全市领导干部及工作人员法治能力提升成效。召开党政主要负责人年终述法会议，听取党政主要负责人履行推进法治建设第一责任人职责情况述职报告。

国家安全日普法宣传　印发《安丘市2020年“4·15全民国家安全教育日”主题普法宣传教育活动实施方案》，部署相关工作，明确各镇街区和市直部门、单位任务分工，印制“4·15全民国家安全教育日”活动宣传彩页、宣传材料等1000余份，法治宣传单页2000余张。

媒体普法宣传　通过《安丘普法》头条号设立《学法守法，依法“战役”》专栏，及时跟进新冠肺炎疫情防控进展，连续发布涉疫法律法规和疫情防控疫政策54期。结合日常疫情防控和重要节点，发布全市普法工作动态和各单位工作经验、做

法。7 月 1 日起，在安丘电视台设立普法时间栏目，制作播出《中华人民共和国社区矫正法》《中华人民共和国民法典》等普法宣传视频。

【人民调解】 开展新吸纳人大代表、政协委员、大学生村官、网格信息员等基层矛盾纠纷调解培训班 2 期，提高基层人民调解队伍调解水平。将土地承包、征地拆迁、合同履行、劳资纠纷、环境整治和干群关系等易引发群体性、突发性事件的矛盾纠纷作为重点，组织指导镇街每半月、社区每周排查一次矛盾纠纷。年内，调处矛盾纠纷 5226 件，成功调处 5209 件，调处率和成功率分别为 100% 和 99.7%。

【法律服务】 基层法律服务　基层法律服务所实施基层法律服务乡村振兴活动，承担社区（村）政府法律顾问任务，参加社区（村）重大项目洽谈会、涉法涉诉信访案件听证调解、市长热线电话集中解答等活动，解答和办理有关法律服务事务。每名基层法律服务工作者担任一个社区（村）法律顾问，每月到顾问社区值班服务 2 次。主持社区项目招投标，起草审查修订各类合同，办理见证，理顺各类合同关系。至年底，基层法律服务工作者担任农村社区服务中心、企业、农村个人法律顾问 244 家，全年解答法律咨询 5525 人次，参与诉讼非诉讼代理 1932 件、项目招投标 93 个，办理见证 726 件。

法律援助　是年，承担法律援助义务的律师事务所、法律服务所、公证处等办理各类法律援助案件 1264 件，其中民事案件 146 件、刑事案件 227 件、值班律师提供法律帮助 873 件、行政案件 1 件、公证案件 17 件。依法开展刑事案件律师辩护全覆盖工作，落实法律援助值班律师制度，依法维护犯罪嫌疑人、被告人合法权益。

司法公证　全年办理各类公证业务 3529 件，解答群众咨询 1 万余次，发放公证宣传材料 2 万余份。不断完善“一站式”公证服务模式，实现群众办理公证“最多跑一次”。通过代为调查核实、代为办理产权登记、代为寄送产权证书等延伸服务，主动延伸公证服务链条，破解“循环证明”困境，让数据多跑路、群众少跑腿，持续优化公证法律服务，增强人民群众公证服务获得感、幸福感。进一步发挥公证在防范金融风险、维护金融稳定方面职能作用，在安丘工商银行、建设银行、中国银行、民生银行、青岛银行等金融机构开展赋予债权文书强制执行效力公证业务，保障金融信贷安全。新冠肺炎疫情期间，开通公证绿色通道，简化办理手续，优先服务，满足与疫情防控有关的事项以及医务人员、防疫人员、军警人员等紧急公证需求，全年依法减免公证费用 2 万余元。秉持公证公益服务属性，全年免费办理 5000 元以下小额存款公证法律服务事项 267 件。

律师队伍　至年底，全市有 8 家律师事务所，执业律师 70 名，全年参与诉讼、非诉讼代理 2775 件，完成法律援助案件 435 起，为 192 家政府部门、企事业单位和村（社区）担任法律顾问。积极参政议政，有 6 名律师分别担任人大代表和政协委员。组建市中小企业律师服务团。开展全市律师行业“规范化提升年”活动，全市律师积极参与扫黑除恶专项斗争活动。

司法鉴定　开展司法鉴定行业标准化建设工作，评查案卷，推动鉴定所开展认证认可工作。参与 2020 年度执业能力验证活动，组织机构编写司法鉴定典型案例 4 篇。开展司法鉴定机构和鉴定人年度考核工作，安城法医司法鉴定所及 11 名鉴定人通过考核，并被省司法厅纳入 2020 年度全省司法鉴定名册。是年，司法鉴定所办理司法鉴定业务 115 件，其中民事诉讼中委托 101 件、保险理赔中委托 14 件。

【社区矫正】 2020 年，全市接收社区矫正对象 348 人，为 45 名拟判缓刑或假释人员开展社会调查并出具调查意见书。通过拉网式走访排查、手机定位信息化核查等方式全力做好新冠肺炎疫情防控期间社区矫正对象管控工作。依法设立市社区矫正委员会，负责统筹协调和指导全市社区矫正工作，成员单位涵盖市委政法委、市司法局、市法院、市检察院、市总工会、团市委、市妇联、市残联、市教体局、市公安局、市民政局、市财政局、市人社局、市卫健局 14 个部门（单位）。通过制作《中华人民共和国社区矫正法》普法宣传动漫，开展社区矫正工作人员培训等形式，做好《中华人民共和国社区矫正法》学习培训和宣传落实。积极开展暂予监外执行社区矫正对象专项摸排工作，杜绝纸面服刑问题发生。

【安置帮教】 立足基层做好刑满释放人员安置帮教工作，刑满释放人员重新犯罪率控制在 1.5% 以内。是年，全市接受刑满释放人员 567 人，发送刑满释放人员回执 114 条。

（刘小明）

2020 年安丘市律师事务所、基层法律服务所、司法鉴定所一览表

| 类　别 | 名　称 | 性　质 | 办公地址 | 从业人数 |
|---|---|---|---|---|
| 律师事务所 | 山东明清律师事务所 | 合伙制 | 安丘市兴安路 391 号 | 25 |
| | 山东恒安盛德律师事务所 | 合伙制 | 安丘市安五路东侧 | 10 |
| | 山东盾安律师事务所 | 个人所 | 安丘市和平东路颐高商城 28 号楼 14 层 | 13 |
| | 山东国宗（安丘）律师事务所 | 合伙制 | 安丘市兴安路 351 号 | 4 |
| | 山东尧法律师事务所 | 个人所 | 安丘市人民路 200 号 | 3 |
| | 山东鲁强律师事务所 | 个人所 | 安丘市兴安路 304 号 | 4 |
| | 山东瑞翔律师事务所 | 合伙制 | 安丘市兴安路 397 号 | 7 |
| | 山东日中（安丘）律师事务所 | 合伙制 | 安丘市新安路 263 号 | 4 |
| 基层法律服务所 | 安丘市天昊法律服务所 | 合伙制 | 安丘市潍安路市盐业公司北邻 | 6 |
| | 安丘市义和法律服务所 | 合伙制 | 安丘市兴安路印台园小区北邻 | 6 |
| | 安丘市联合法律服务所 | 合伙制 | 安丘市兴安路蓝星国际大厦六楼 | 10 |
| | 安丘市联动法律服务所 | 合伙制 | 安丘市兴安路市人民法院北邻 | 13 |
| | 安丘市贾戈法律服务所 | 合伙制 | 安丘市大汶河旅游开发区贾戈法庭南邻 | 4 |
| | 安丘市景龙法律服务所 | 合伙制 | 安丘市景芝镇老潍徐路景芝西路口南 | 6 |
| | 安丘市新凌法律服务所 | 合伙制 | 安丘市凌河街道凌河法庭对面 | 5 |
| | 安丘市凌河法律服务所 | 合伙制 | 安丘市凌河街道凌河法庭对面 | 4 |
| | 安丘市景芝法律服务所 | 合伙制 | 安丘市景芝镇老潍徐路景芝西路口南 | 4 |
| | 安丘市潍安法律服务所 | 合伙制 | 安丘市兴安路 300 号 | 7 |
| | 安丘市安泰法律服务所 | 合伙制 | 安丘市兴安路市综合行政执法局北邻 | 7 |
| | 安丘市丘南法律服务所 | 合伙制 | 安丘市官庄镇河北管公村管公法庭东邻 | 4 |
| | 安丘市锦园法律服务所 | 合伙制 | 安丘市兴安路 396 号市人民法院对面 | 7 |
| 司法鉴定所 | 安丘市安城司法鉴定所 | | 安丘市学府街 159 号市人民医院西门诊四楼西 | 11 |

## 劳动仲裁

2020 年，安丘市劳动人事争议仲裁机构进一步畅通受理渠道，完善劳动人事争议仲裁专递机制，采取网上受理、快递受理、电子邮件受理等方式，及时受理劳动人事争议仲裁专递案件。对受新冠肺炎疫情影响造成当事人不能在法定仲裁时效期间申请劳动人事争议仲裁的，中止仲裁时效。从中止时效原因消除之日起，仲裁时效期间继续计算。积极引导当事人通过电话调解、微信调解等非接触即时沟通方式，及时化解纠纷，减少当事人往返和聚集次数。及时与市法院、市司法局等部门交流研讨，加强裁审衔接，统一劳动争议处理尺度，着力提升仲裁办案质效，防止发生“同案不同裁”“裁审不一致”等问题。年内，全市接收各类劳动人事争议案件 780 件，其中不予受理 173 件、立案受理 607 件，当期结案率和按时结案率 100%，涉案金额 1472.68 万元。全年处理信访、政务服务热心、政府网站等投诉案件 256 件，均按时处结。

（沈　雪）

# 经济监督管理

Jingjijianduguanli

## 发展和改革

【概况】 2020年，面对新冠肺炎疫情和错综复杂国际形势，安丘市发展和改革局（以下简称“市发改局”）按照市委、市政府总体工作部署，立足自身职能、积极担当作为，统筹做好疫情防控和经济社会发展各项工作，为全市“十三五”圆满收官打下坚实基础。是年，完成全市“十四五”规划初稿编制和全市2020年国民经济和社会发展计划报告编制工作，争取各类无偿资金6296万元，争获“生物质能源推广应用示范市”（全省唯一），获扶持资金400万元。全年争取中央预算内资金715万元、抗疫特别国债1.47亿元，获批地方政府专项债资金支持5.6亿元；争取省级以上企业创新平台2家、潍坊市级以上企业创新平台9家。23家企业列入新冠肺炎疫情防控重点保障企业名单，帮助企业享受税收和贷款利率优惠政策，降低企业生产成本。

【宏观调控】 是年，全市经济社会发展稳中向好、好中有进，全年地区生产总值329.83亿元，同比增长3.2%；一般公共预算收入完成25.99亿元，同比增长4.8%，扣除减税降费等因素同口径增长12%；固定资产投资在高基数上有所回调，投资结构更加优化、效益稳步提高；国内外贸易保持稳定，社会消费品零售总额、进出口总额均实现稳定增长；全体居民人均可支配收入增速高于经济增长速度，同比增长4.5%；城镇失业登记率控制在1.5%以内。

【产业发展】 是年，强力攻坚“双招双引”，新引进中科腾森高端智能设备制造、双汇胶东半岛基地、国合未来绿色产业集群总部基地、今麦郎饮品等过亿元项目30个，总投资295.8亿元；引进“泰山产业领军人才”等高端人才135名。全面加快七维高性能水性高端装备涂层材料、韵达和圆通快递电商总部等总投资882.3亿元的90个重点项目建设，25个项目入选省、潍坊市级重点项目。深入实施产业“双提双培”工程，工业技改投资同比增长155.2%，食品加工、装备制造产业产值分别增长9.1%和8.7%；规划建设山东半岛电子科技产业园，电子信息、节能环保产业产值分别增长75.2%和13.9%。兑现减税降费、企业奖补资金4.1亿元，全力支持企业转型升级、降本增效，新增高新技术企业3家，53家企业纳入国家科技型中小企业库，博阳机械等5家企业认定为全省“瞪羚”企业。全面深化全国电子商务进农村综合示范县建设，电子商务交易额突破550亿元。年内，安丘市成功创建为省级全域旅游示范区。

【乡村振兴】 是年，统筹涉农资金10亿元，实施重点项目31个，正大潍坊360万蛋鸡全产业链、华尔兹禽产业链等项目加快建设。积极推动农业“三化”转型，新增高标准农田5.5万亩、高效大棚5500亩，获评国家级农业综合标准化示范市；全面加强农产品质量安全监管，创建为省优质产品基地；建成智慧农业三产融合大数据中心，发布“安品味来”农产品区域公用品牌，新发展“三品一标”农产品26个，安丘大葱、安丘大姜入选中国首批受欧盟保护地理标志产品。投资2.9亿元，新修改造重点农村公路、老油路299公里，农村供电线路234公里。创新推行“林长制”，成片造林1.9万亩，完成39处废弃矿山生态治理。汶河顺利通过省美丽示范河湖验收。深入开展农村“三清一增”，拆除农村“违旧残”2万余处，促进村集体增收1532.8万元。扎实开展农村人居环境整治，新建改造自然村公厕147个，改造危房351户、户厕6631个，村庄规划、亮化、“户户通”实现全覆盖，顺利

通过三年行动省级评估验收，4 个村获评省级美丽乡村示范村。

【改革开放】 是年，争取实施国家、省试点项目 18 个，多项改革举措获省和潍坊市领导肯定批示。国有企业和经营性事业单位改革取得重大突破，新组建 6 家国有集团公司，9 个单位基本完成转企改制。完成开发区体制机制改革，凌河撤镇设街道。扎实推进“一次办好·流程再造”国家政务服务标准化试点，全面推行告知承诺制，新增市场主体同比增长 71.8%。到位上级非普惠性资金 13.4 亿元，同比增长 22.9%。成功举办 2020 首届中国安丘出口农产品博览会，设立国际贸易综合服务中心，新增海关出口企业 74 家，进出口总额同比增长 18.1%；实际利用外资 6273 万美元，增长 210%。强化金融服务实体经济能力，稳步推进安丘农商行赴港上市，新增信贷投放 53.9 亿元，增长 12.9%。大力推进土地节约集约利用，盘活低效闲置用地 1098 亩，清理批而未供土地 6573 亩。

【民生福祉】 是年，投资 3.2 亿元，新修改造市政道路 9 条、11.2 公里，兴安大桥、东外环北延工程建成通车，206 国道安丘收费站关闭拆除；垃圾焚烧发电项目快速推进；安丘汽车站北站建成投用；完成老旧小区改造 5.6 万平方米、小区采暖直管到户改造 150 万平方米，城市品质和综合承载力进一步提升。教育事业优先发展，投资 5.2 亿元，新建中小学校 6 处、普惠性标准化幼儿园 5 处，招聘教师 296 名。开工建设山东食品科技职业学院，2021 年秋季首批招生，结束安丘市无高校历史。“健康安丘”深入推进，开工建设市立医院新院，建成核酸实验室 4 处、村级卫生室 154 个，提升改造镇级敬老院 4 处，社会福利院养老服务楼、福乐托老院二期项目建成启用；圆满承办省第十届全民健身运动会开幕式，创建为省级健康促进市。社会保障更加有力，扎实推进脱贫攻坚，顺利通过省级考核验收。大力发展夜间经济，新建便民市场 4 处、开放夜市 11 处。发放创业担保贷款 3 亿元，扶持创业 2026 人，新增城镇就业 7500 人，创建为省级创业型城市。深入开展扫黑除恶专项斗争，110 有效警情同比下降 3.3%，连续 5 年保持进京非访零登记，社会大局持续和谐稳定。

【项目服务】 市发改局创新推行“1+6+N”项目会商机制，凝聚部门合力，全力以赴争项目、争资金、争平台，帮助破解发展难题。是年，列入 2020 年省重大项目 2 个，列入 2020 年省新旧动能优选项目 6 个，列入潍坊市重大项目 17 个，列入 2020 年第二批省补短板强弱项项目 14 个，列入全省 2020 年服务业载体项目 1 个，列入第二批乡村振兴重大项目库 1 个。

【能源管理】 扎实做好煤炭消费压减，全市煤炭当量 116.49 万吨，符合压减预期。加快充电桩基础设施建设，全年新增充电桩 9 个，总数至 410 个，超额完成潍坊市任务。严格煤炭经营网点管控，获潍坊市批复煤炭经营网点 20 个。做好机组关停整改工作，配合有关单位整治“小散乱污”企业 93 家。

【信用建设】 是年，依托“安丘市公共信用信息平台”归集信用信息 330 万余条。开展“诚信万里行”文明信用宣传进社区、进农村活动 10 余次，发放诚信文明宣传材料 2000 余份。做好信用修复工作，举办全市信用修复培训班，培训企业 200 余家，完成信用修复案例 30 个。

【价格管理和认证】 价格管理　新冠肺炎疫情期间，启动应急价格监测机制，实时监测市内 7 家超市、55 种民生商品。联合商务等部门储备冷冻猪肉 220 吨，保障猪肉供应稳定。制定“亩产效益”差别化价格政策，在用电、用水、用气等方面实行差别化价格政策。成功争取生姜目标价格保险试点，签保面积 2.06 万亩。

价格认证　高效做好刑事案件价格认定工作，全年办结涉嫌刑事、行政案件价格认定 115 件，认定数额 8600 余万元，案件办结率 100%。办结涉纪检监察价格案件 2 件，协助司法部门调解价格争议行政调解案件 3 起。

【粮食事业】 是年，筹措收购资金 1.63 亿元，收购小麦 5.9 万吨；顺利通过潍坊市对安丘市 2019 年度粮安考核工作，并取得优秀等次。

粮油储备　抓早字、争主动，指导地储中心分析研判市场发展趋势，抢抓机遇，广泛组织粮源，采取先销后购和先购后销相结合方式，及时轮换小麦，腾空仓容，圆满完成潍坊市下达安丘市储存小麦 7 万吨粮食收储任务，成为潍坊市增储任务最多的县市区。加强储粮企业人员粮食安全管理工作，每月检查储粮和生产安全情况，做到防患于未然，全年未发生粮食安全质量和安全生产事故。

粮安工程　是年，争取省级财政 130 万元，升级改造数字化粮库，全市地方储备粮管理中心所属所有库房安装监控检测设施，做到所有库点可视可控，不留死角，确保粮食质量安全和生产安全。对安丘市风筝面粉有限责任公司应急成品粮储备库项目每月调度一次，及时研究解决问题，加快工程建设进度。至年底，全面完成小麦收储库、成品粮储备库和成品粮散装库等项目建设。

粮食库存　制定粮食库存大清查工作实施方案和督导工作方案，并召开专题会议进行安排，全面细致的检查市地方储备粮管理中心储存的地方储备粮和商品粮库存数量、质量，完成上级粮食库存检查和抽查任务。

粮食市场　组织开展粮油库存、

出入库、夏粮收购和仓储设施等专项监督检查，依法维护粮食市场秩序，切实保护粮食生产者、经营者、消费者合法权益。加强粮食市场监测分析，认真核实上报粮食和食用油供需平衡调查统计工作和粮油加工转化企业年报、粮油流通统计年报、仓储设施统计年报、产能及经济技术指标年报。及时上报和适时发布粮食月报、价格周报等信息。

（张金华、郑　祎）

## 市场监管

【概况】 2020年，安丘市市场监督管理局（以下简称“市市场监管局”）紧紧围绕市委、市政府中心工作，突出党建引领，以“强监管、优服务、提质量、保安全”为主线，敢于担当、积极作为，深入实施质量强市、标准化战略，在服务发展、监管执法、消费维权等方面取得新成效。

【知识产权】 是年，全市申请专利1258件，获授权733件，企业新获专利质押贷款1500万元，获上级专利质押贷款贴息48.39万元，争取各类专利补助、奖励资金106.6万元。开展商标行政指导和专题培训，增强企业商标品牌意识，重点培育符合条件的行业龙头、专精特新等民营企业，建立“品字标”梯队。引导支持民营企业通过马德里商标国际注册，加快商标海外布局、拓展海外市场。利用各种媒介宣传政府扶持政策，稳步提升商标注册量。年内新申请商标注册1881件，核准注册商标1432件，有效注册商标6544件，新增马德里商标国际注册2件。至年底，全市有驰名商标8件、省著名商标23件、地理标志证明商标7件、马德里商标国际注册16件。

【质量强市】 鼓励企业导入卓越绩效管理模式，组织《卓越绩效评价准则》培训1期，免费培训企业质量管理人员60余名，组织20名企业质量管理人员参加首席质量官培训，指导30余家骨干企业导入卓越绩效管理模式，树立15家卓越绩效管理标杆企业。动员申报第八届山东省省长质量奖，通过政府网站、电视媒介等广泛宣传政府质量奖，深入企业调查摸底、帮扶指导，丰富培育资源，明确培育梯队。是年，推荐山东金鸿新材料股份有限公司和山东景芝酒业股份有限公司副总经理赵德义申报第八届山东省省长质量奖；山东景芝酒业股份有限公司、山东信川机械有限责任公司、山东柠檬生化有限公司入选“2020年度山东省制造业高端品牌培育企业名单”。推进小微企业治理结构和产业结构“双升”战略，促成“个转企”475家。

【标准化】 是年，国家级农业标准化区域服务与推广平台、安丘市“一次办好、流程再造”审批服务标准化试点、安丘爱伦特殊儿童教育与康复标准化试点、国家技术标准创新基地（蔬菜）4项国家级项目获国家标准化管理委员会（以下简称“国标委”）立项批复。“国家农业综合标准化示范市”“安丘农贸综合服务标准化试点”两个国家级项目通过国标委验收。山东蓝想环境科技股份有限公司、潍坊电机一厂有限公司主导制定的两项标准分获潍坊市标准创新奖三等奖，齐鲁酒地旅游人才培训试点项目获潍坊市标准应用奖，山东海龙博莱特化纤有限责任公司主导制定的国家标准获潍坊市落实标准化试点改革奖励项目。国家农业综合标准化示范市实施经验入选国家市场监管总局典型案例；安丘爱伦特殊儿童康复与训练标准化试点获评2020年安丘市第一批“改革创新优秀案例”。全市企业新制定国家标准1项、行业标准2项、省地方标准1项、团体标准20项，企业标准公开1636项。

【食品安全监管】 重点领域食品专项整治　加强“互联网+校园周边”智慧监管平台推广使用，开展校园周边食品店、供货商、监管所系统培训2期，培训人数870余人，发放明白纸1500余份；组织南苑市场批发商座谈，了解系统使用情况；约谈大型连锁超市，倒逼供货商注册使用，全年经营单位注册888家。开展食品领域漠视侵害群众利益问题专项整治，印发《2020年全市食品安全放心工程建设攻坚行动总体实施方案》，在全市开展“守护舌尖安全”整治行动，全力打好食品安全放心工程建设攻坚行动。多部门联动，重点检查治理农药兽药、畜禽产品、水产品、学校食堂等，开展产地环境治理、农业投入品管控、粮食质量安全提升、畜禽产品质量安全提升、餐饮质量安全提升、农村假冒伪劣食品整治、校园食品安全守护、保健食品欺诈和虚假宣传专项治理、乳制品质量安全提升及“双安双创”十项专项整治行动。开展肉制品生产企业专项整治，成立3个专门小组，集中整治肉制品生产企业，出动执法人员260多人次，检查企业115家，立案12起。加强食品安全暨冷链食品防控督导检查，成立7个督导组，检查生经营单位415家，当场整改的立即整改，不能立即整改的推送至业务主管部门限期整改。

食品经营诚信自律体系建设　强化质量安全承诺活动，实施餐饮服务量化分级管理，推行“笑脸”评价公示。加强食用农产品市场准入，督促市场开办者、经营者签订入场协议，完善业户档案，落实“一本通”、农产品合格证和二维码查验准入制度。通过曝光“黑名单”等措施，突出企业主体责任，倒逼食品业态主动加强自我管理、自我约束和自我完善。加强重点领域政务公开，全年发布食品安全监督性抽检信息12期，公开食品等监管信息等60余条，确保社会公众知情权。突出“食安山东”示范

引领，采取严把采购环节、溯源采购渠道、提高肉菜质量管控标准、提高经营过程管控标准、提升餐饮服务质量等系列措施，提高行业管理水平，企业全年完成规范化创建和食品安全追溯 210 家。至年底，全市拥有“食安山东”示范创建生产流通单位 44 家、餐饮品牌示范店 19 家；食品行业拥有中国驰名商标 3 个、省著名商标 6 个。

食品质量检验检测体系建设　全市食品安全监督性抽检由市食药安办统筹协调，市场监管、农业农村、畜牧业发展中心、林业发展服务中心负责抽样，市检验检测中心负责检验。全年抽检 8600 批次，检出不合格样品 29 批次，依法处理不合格食品经营单位。加大食品安全快检车使用频次，利用双休日、节假日等到城区商场超市和批发市场，抽样检验季节性显著、节日热销食品 597 批次。在农贸市场、批发市场开展快检及“你送我检”免费检测服务，全年完成快检 1656 批次，快检抑制率临界超标的产品全部按协议退市或销毁。

食品安全群防共治体系建设　结合食药安委成员单位职责调整、人员变动和实际工作需要，印发《关于调整安丘市食品安全委员会组成人员的通知》，及时调整市食药安委组成人员。印发《2020 年全市食品安全重点工作安排》，开展食品安全放心工程建设攻坚行动，着力解决人民群众普遍关心的突出问题，不断提升食品安全治理能力，打造食品安全放心城市。印发《2020 年全市食品安全放心工程建设攻坚行动总体实施方案》，在全市持续开展“守护舌尖安全”整治行动，全力打好食品安全放心工程建设攻坚行动。制定《巩固深化食品药品方面漠视侵害群众利益问题专项整治方案》，在对往年专项整治工作“回头看”基础上，继续开展系列整治行动，持续解决食品药品安全方面突出问题。

特殊食品安全监管　开展打击食品、保健食品欺诈和虚假宣传专项整治行动，全年出动执法人员 1800 多人次，加大保健食品宣传、欺诈消费者等违法行为执法力度。开展保健食品经营业户“两查两专”专项清理整顿，组织 870 名特殊食品经营人员参加网络考试，329 家保健食品经营单位建立动态监管台账。年内，受理并处结食盐投诉举报 2 起，完成特殊食品“双随机、一公开”检查 1 批次，检查特殊食品经营业户 46 家。

食安城市创建　统筹协调各镇街区、市直有关部门，对照《评价细则》24 种食品业态标准要求，认真落实食品安全监管责任，齐抓共管、开成合力，做好业态规范整治、监管档案整理、点位样板打造等工作。加大街面宣传媒体宣传力度，营造浓厚舆论氛围，提高社会知晓率和群众满意度。召开全市迎接食品安全城市复审迎查工作推进会议，观看食品安全暗访片，通报存在问题短板，明确分工推进创城复审迎查工作开展。7 月 10 日，顺利通过潍坊市食安办对安丘市省级食品安全县创建工作年度检查；11 月 13 日，顺利通过省食安办对潍坊市省级食品安全城市复审检查。

**【药品安全监管】**　认真筹划、精心部署、聚焦重点、狠抓落实，网式筛查全市药品零售企业和一级以上医疗机构，随机抽查一级以下医疗机构，严厉打击各类制售使用假劣药品行为。年内，检查药品经营企业 344 家，责令整改 21 家，立案行政处罚 4 家；检查药品使用单位 206 家；检查医疗器械生产企业 9 家；1 家涉嫌无证生产第二类医疗器械移送公安部门处理；检查医疗器械经营企业 280 家、医疗器械使用单位 206 家、化妆品经营企业 103 家。全年开展药品日常监督抽检 85 批次，收集上报药品不良反应监测报告 1289 例。坚持工作不放松不懈怠，扎实做好新冠肺炎疫情防控工作，强化可疑人员排查，阻断病毒传播途径，组织全市 300 多家药店实名登记进店购药人员基本情况、购买发烧和咳嗽药品人员信息，并每日汇总、统计、上报上述相关信息，全年统计各类人员信息 12068 人次；组织全市药品从业人员定期核酸检测，全年检测 12 轮、8000 多人次。是年，市市场监管局被省药品监督管理局评为省级药品安全监测工作先进单位。

**【医疗器械和化妆品监管】**　举办全市药品医疗器械法律法规知识培训班，全市药械企业负责人、市场监管局工作人员 160 余人参训。扎实开展药械安全性监测工作，全年收集上报医疗器械不良事件监测报告 313 例、化妆品不良反应监测报告 68 例。全面落实“四个最严”，坚持部门联动、注重行刑衔接，始终保持药品医疗器械监管高压态势，严打重罚各类违法行为，全年查办各类违法案件 7 起，开展化妆品抽检 7 批次。

**【市场价格监管】**　会同市发改等相关部门认真开展转供电环节加价治理工作，全年出动执法人员 200 多人次，张贴《规范转供电环节加价行为通告》100 张，规范转供电主体 346 家，处理转供电投诉 200 余件。新冠肺炎疫情防控期间，全市药品、医疗器械、防护品和生活必需品市场价格秩序总体平稳，向各相关经营主体下达提醒告诫函 200 份，发布、张贴《关于严厉打击哄抬物价等违法行为的公告》2000 余份；处理疫情期间价格投诉 160 起，出动执法人员 430 人次。即时处罚未明码标价 3 起、立案调查 2 件，立案调查涉嫌哄抬价格 2 件，处置网络舆情 6 起。开展涉企收费专项检查，排查单位 236 家，走访企业 27 家，排查问题线索 19 个，全部完成整改。

**【计量和认证管理】**　开展“优化计量提质增效”活动　进一步发挥计量

基础作用，实施计量精准施“测”服务，助推产业创新发展。落实强检计量器具免费检定政策，严格执行《中华人民共和国强制检定的工作计量器具检定管理办法》，施行专人负责、专人核准，做到系统、申请表、周期检定证书“三点合一”，全年完成计量器具检定 12860 台件，完成 10 项社会公用计量标准到期换证工作。加强计量授权单位监管，监督检查市自来水公司水表授权检定、体系运行情况。强化能源计量监督与服务，开展能效标识产品专项监督，全年检查家电类生产企业 3 家，完成 7 家重点用能单位年度能源计量审查，整改问题 19 项。加强新冠肺炎疫情防控红外测温仪器校准服，对交通枢纽、医疗机构、学校、商超等重点场所通过多种途径持续开展校准服务，全年指导红外测温仪器校准使用 1200 多台件。开展眼镜配制行业专项检查，全年检查经营业户 23 家，下达责令整改意见 15 份，完成验光仪等设备检定 45 台件。开展加油机专项检查，按照“双随机、一公开”加油站抽查数量 30% 要求，全年抽查加油站 27 家。

强化检验检测和认证活动监管 开展强制性产品认证产品生产企业专项检查，全年现场检查认证企业 4 家，整改问题 13 项。开展检验检测机构资质认定、认证活动双随机检查，全年检查检验检测机构 12 家，责令自行整改、限期整改问题 36 项；检查认证活动企业 5 家，责令整改问题 12 项。开展世界认可日宣传活动，组织 3 家检测实验室面向社会公众开放，发放宣传资料 280 余份，播放宣传标语 20 余条，检查市场业户及检验检测实验室 6 家。开展口罩、防护服产品国际认证专项检查，排查虚假认证证书 3 件，挽回企业损失 6 万余元。

**【企业信用监管】** 引导各类市场主体自觉履行年报公示义务，年报率超过 90%。按照《企业信息公示暂行条例》规定，依法对未按规定期限公示的 2516 家市场主体，列入经营异常名录，并通过“全国企业信用信息公示系统（山东）”向社会公示。鉴于新冠肺炎疫情所带来的影响，将个体工商户年报时间由 2020 年 6 月 30 日之前延期至 2020 年 12 月 31 日之前，未报送 2019 年度年报的个体工商户不再标记经营异常状态。印发《安丘市市场监管局 2020 年度“双随机、一公开”抽查工作计划》，制定实施方案落实省市场监管局组织的两次“双随机、一公开”抽查工作以及特殊食品、食品相关产品双随机，发起 3 项计量方面双随机任务。全年完成 1323 户市场主体检查，全部录入省双随机平台并通过国家企业信用信息公示系统公示。发挥市“双随机、一公开”监管工作联席会议办公室作用，统筹协调全市部门联合双随机工作，在 16 个联席会议成员单位基础上，增加 6 个参与单位；部门联合检查事项扩大至 51 个，实现“进一次门、查多项事”；实现省双随机工作平台与“互联网 + 监管”系统数据对接和信息共享。落实信用惩戒措施，双随机抽查中查无下落和公示信息隐瞒真实情况、弄虚作假的 401 户及通过投诉举报处理过程中发现查无下落的 12 户，全部依法列入经营异常名录并通过“全国企业信用信息公示系统（山东）”向社会公示。积极开展信用修复，全年移出经营异常名录（状态）308 户。

**【特种设备安全监察】** 构建特种设备风险识别分析、隐患排查治理长效机制，保持安全生产违法违规行为监管高压态势。狠抓日常安全巡查，全年完成 139 家特种设备使用单位日常监督检查，检查锅炉 145 台、压力容器 1260 台、压力管道 11200 米、电梯 2400 台、起重机械 650 台、游乐设施 13 台、场内机动车辆 370 台，安全隐患整改率 100%，未发生特种设备安全事故。开展特种设备安全生产隐患大排查大整治行动，对全市 900 余家特种设备使用单位分批召开会议，安排隐患自查自纠，全年督促报检特种设备 2460 台，检查特种设备使用单位 860 家，通过查现场、查管理、查操作，杜绝特种设备“带病运行”。

**【广告监管】** 传统媒体实行每日大数据监测制度，遏制医药、医疗、保健食品等行业违法虚假广告多发态势，全年立案查处违法广告行为 8 起。建立户外及特定场所广告发布监督检查制度，全年监测商品 33 类、广告 230 余条，重点监测山东华品生物科技有限公司“一次性用药，半年无虫，彻底干净！”“华品净洁—戊二醛葵甲溴铵溶液，国家批准的唯一复方消毒药、高效、不受有机物影响，对细菌、支原体、病毒杀灭率达 96% 以上”违法广告。

**【反不正当竞争】** 加强不正当竞争执法工作，以打击混淆、虚假宣传、侵犯商业秘密、商业贿赂等违法行为为重点，全年查办案件 5 件。深入开展“政企联手打假保名优工作”，全年出动执法检查车辆 90 余车次，执法人员 150 人次，检查白酒生产企业 6 家，检查商店、超市 90 家。开展“公平竞争审查”工作，完善公平竞争审查工作联席会议领导小组和工作规则，召开全市公平竞争审查工作培训会议。做好规直打传工作，建立全市开展业务的直销网点和经营直销企业产品店铺登记台账。

**【质量执法检查】** 完善质量诚信体系，开展质量问题产品专项整治和区域集中整治，严厉查处质量违法行为。引导经营者落实进货检查验收、进（销）货台账、不合格商品退市等制度，健全质量违法行为记录和公布制度，加大行政处罚等政府信息公开。完善执法联动机制，加强从生产到流通全链条质量监管，开展农资、

食品、危险化学品、车用燃油、特种设备等重点产品专项整治行动。着重开展实验室资质认定、机动车检验机构、危险化学品及其包装容器、建材产品、电线电缆、非医用口罩、纤维制品等专项检查，严打无证生产、以次充好等违法行为。年内，抽检流通领域农资 266 个样品、成品油 204 批次、车用尿素 4 批次、农膜 10 批次。开展工业产品生产许可获证企业年度监督检查，督促全市 32 家企业完成年度自查报告并向社会公示。

【消费维权】 市市场监督管理局出台《投诉举报处理实施办法》，进一步明确职责划分、工作流程和推进措施。全年处理 12345 政务热线、12315 平台等转办投诉举报 8312 起，处结率 100%。组织 175 家单位下载放心消费示范单位 APP 并录入系统，争创省级放心消费示范单位 3 家、潍坊市级放心消费示范单位 60 家、县级放心消费示范单位 100 余家。

（张继荣）

## 检验检测

【概况】 2020 年，安丘市检验检测中心（以下简称“市检验检测中心”）共检测样品 9222 批次。是年，市检验检测中心被市委市直机关工委授予“2019 年度市直机关优质服务品牌”；被市妇联授予“巾帼文明岗”；被市委组织部确定为学用“灯塔”示范点。《安丘市推进农产品检验检测流程再造，开启检测信息共享、实验室运行信息化新模式》改革创新做法被《大众日报》客户端推发。

【检验检测队伍】 市检验检测中心有干部职工 32 人，拥有食品科学、药学、生物科学、化学、机械设计、机械制造等专业技术人员。其中，研究生 6 人，副高职称 3 人，中级职称 13 人，专业技术人员比例 93% 以上。举办实验室大型仪器设备培训班，采取自主培训、技术比武等方式开展全员培训，学习大型仪器设备操作、实验室管理等知识，强化实验室管理规范性，夯实技术人员检验检测理论基础知识，提升实践操作水平。

【检验检测设备】 市检验检测中心基础设施配套、设备先进，有检验场所 4000 多平方米，拥有电感耦合等离子体质谱仪、超高压液相色谱 / 三重串联四极杆质谱联用仪、气质联用仪、气相色谱仪、高效液相色谱仪、离子色谱仪、原子吸收分光光度计、全自动微生物细菌鉴定仪、荧光定量 PCR 等仪器设备 400 多台套。中心获省质量技术监督局颁发的《检验检测机构资质认定证书》和省农业厅颁发的《农产品质量安全检测机构考核合格证书》，总认证参数 1.1 万余个。

【检验检测技术】 市检验检测中心检验检测技术涵盖种植、养殖、生产、流通、消费及使用等环节，覆盖委托检验、仲裁检验、研发试验、技术咨询服务等方面。食品类检测：酒类、蔬菜、粮食、饮料、食用油、肉制品、糕点、坚果炒货、调味品等；水质类检测：自来水、井水、纯净水、矿泉水、各类桶装水和瓶装水等；化工产品类检测：肥料、日用化学品、汽油、柴油、油漆涂料、塑料橡胶制品等；机械制品类检测：五金器具、金属材料、铸件等；轻工产品类检测：包装制品、服装类、鞋类、木家具等；建筑材料类检测：混凝土预制件、砖瓦、保温材料等；玻璃钢制品类检测：玻璃钢罐体、管道、冷却塔等；电子产品类检测：照明灯、节能灯等；药品类检测：中药饮片、中药制剂、化学药品、抗生素等。通过的认证项目基本能够满足全市生产、经营等企业及执法机构检验需求。

【检验检测水平】 坚持党建工作与业务工作齐部署、齐落实，创建“显微镜”党建品牌，在“显微镜”党建引领下，大胆改革创新，推行检验检测流程再造，实行一条线流水作业，开启检测信息共享、实验室运行信息化新模式，在潍坊市县级检验检测机构中，首家实现实验室信息管理系统与国家市场监管总局食品安全抽样检验信息系统 API 数据无缝连接，攻坚效率和质量明显提升。全年完成食品安全抽检任务 8611 批次，任务完成率 100.13%。一是精准研发实验室信息管理新系统。建立健全检测流程、样品管理、试剂耗材管理、数据分析、检测标准管理等 5 个任务板块，完善任务登记、报告审核、报告发布、样品查询、仪器管理等 16 项功能，多次反复手写录入信息融为一次录入、多人共享，实现网上电子审核、签批，实现信息自动化。二是精细打造检验检测新流程。打破科室界限，合并科室间平行职能，实验室 4 个科室 20 名技术人员重新优化组合为样品受理、样品前处理、上机分析等 3 个环节组，实行一条线流程检测。三是精心创建抽检工作一体化新模式。根据季节和监管要求，年初与市场监管、农业、畜牧、林业等抽样部门共同制定全市 8600 批样品每月抽样时间和数量，安排专人负责按照计划推进落实。中心实验室信息管理系统与市场监管部门抽样系统无缝对接，协同农业、畜牧、林业等部门设计电子采样单，采样信息直接导入实验室信息管理系统，实现一次获取采样信息、检测全过程共享、电子报告反馈等信息数据一体化功能，每周检测 200 批次以上，有效抽检工作效率提高 50% 以上。

（徐　杰）

# 地方统计

【概况】 2020年，全市实现地区生产总值329.83亿元，同比增长3.2%。其中，第一产业增加值53.74亿元，同比增长2.7%；第二产业增加值88.86亿元，同比增长2.9%；第三产业增加值187.23亿元，同比增长3.5%。三次产业比重由2019年的16.3∶27.6∶56.1调整为16.3∶26.9∶56.8。

【专业统计】 专业统计采取全面调查、抽样调查、专项调查等方式进行。是年，市统计局全面开展“一套表”调查单位（包括271家规模以上工业企业，79家限额以上批发、零售、住宿、餐饮业企业，34家建筑业企业，58家房地产开发业企业，18家重点服务业企业）联网直报统计工作。同时，高度重视农业、畜牧业、文化产业、固定资产投资、城镇化、人口、科技、镇街区社会经济基本情况统计检测等统计工作，国民经济各行业、各领域多项常规统计调查有序开展，全面、准确地反映了全市经济运行和发展情况。

【统计改革】 是年，市统计局以提高数据质量为中心，以改革创新为动力，以服务和推动高质量发展为目标，认真做好保持经济运行在合理区间统计监测，着力强化统计基层基础，加快构建现代化统计调查体系。同时，扎实推进统计调查监测，围绕新旧动能转换、“四新”经济发展等难点问题开展统计监测，及时反映新技术、新产业、新业态和新模式成长情况。推动制造业高质量发展、形成强大国内市场、推进乡村振兴战略等重点任务统计监测，全面、准确反映供给侧结构性改革、经济结构优化升级等方面新进展。年内，统计改革发展聚焦以下七个方面：一是持之以恒贯彻落实中央《关于深化统计管理体制改革提高统计数据真实性的意见》，进一步完善统计体制；二是不折不扣贯彻执行《中华人民共和国统计法》《中华人民共和国统计法实施条例》和《统计违纪违法责任人处分处理建议办法》，组建统计执法队伍，定期开展统计执法活动，有力保障统计数据质量；三是落实核算改革部署，进一步完善国民经济核算体系；四是扎实做好第七次全国人口普查工作，查清查实全市人口现状；五是大力推动统计改革创新，提升常规统计调查水平；六是加强统计分析研判和数据解读，提供优质统计服务；七是加快推进统计信息共享，定期召开联席会议，增强部门统计整体合力。

【专项统计】 是年，重点开展第七次人口普查和住户调查工作。第七次全国人口普查是一项重大国情国力调查，为保障第七次全国人口普查顺利开展，市统计局提前谋划，积极准备，以国家、省和潍坊市人普会议精神为导向，严格按照人口普查方案要求，扎实做好人口普查工作，取得阶段性成效。年内，全市城乡一体化住户调查15个调查小区、150户调查记账户。其中，城镇居委会6个，调查记账户60户；城镇村委会2个，调查记账户20户；农村村委会7个，调查记账户70户。

【统计双基】 市统计局以加强统计基层基础工作为抓手，以措施规范统计工作制度为标准，开展统计基础规范化工作，狠抓统计机构和统计队伍建设，健全统计调查网络，加强统计执法检查，推进统计信息化建设，统计基层基础工作取得一定成效。一是抓好统计基层规范化建设，明确统计工作相关机构，配齐配强专职统计人员，逐步建立健全基层统计工作制度，加强基层统计人员管理。至年底，市统计局4名行政人名考取统计执法证，所有行政非科级干部人员全部考取统计执法证；创评全省最美统计人才3名，潍坊市优秀统计人才3名，安丘市级基层统计人才20名，基本建立起高素质、专业化，适应统计工作转型变革需要的基层统计人才队伍。二是抓好企业统计基础建设，督促企业特别是“四上”企业按规定指定统计负责人，配备专职统计人员，加强统计工作软硬件建设，建立健全各项统计工作制度和统计台账资料，依法按时如实报送联网直报数据。三是抓好数据生产流程监管体系建设，完善统计业务流程，建立健全数据责任机制和评估机制，完善数据监督检查方式方法，逐步建立数据生产过程监管体系。坚持由企业依法独立报数，不得代填代报、篡改企业报送数据。四是抓好基层统计服务能力建设，创新统计服务方式，加强预警预测，加快网站信息更新维护，创新服务产品，主动服务调查对象。五是抓好统计执法检查，对全市20家规模以上工业、贸易业、服务业、建筑业和房地产开发企业开展统计执法检查，检查中发现的问题采取限期整改、通报批评等方式作出相应处理。六是规范统计联席会议制度，落实“一月三判”加快推进统计信息共享，增强部门统计整体合力。

【统计服务】 统计服务以统计报表、调查资料为基础，采取统计快报、统计月报、统计年鉴、统计信息、统计内参等多种形式，向市委、市政府和社会各界提供经济和社会发展情况信息资料，为宏观决策、制定计划、指导工作提供咨询服务。是年，市统计局继续做好《统计年鉴》编发工作，内容涉及综合、农业、工业、交通、邮电、电力、固定资产投资、建筑业，贸易、财政、金融、劳动工资、教育、卫生、文化、体育、环保等行业，成为了解市情、正确决策、科学规划、指导工作重要资料和依据。每月编发一期《统计月报》和《统计内

参》，向市委、市政府及有关部门提供使用。同时，紧紧围绕市委、市政府各项经济工作方针，发挥统计部门定量分析优势，深化全市经济运行态势及重大问题、重要课题分析，形成有价值、有深度统计分析文章。运用“互联网 + 政务服务”手段，充分发挥信息化服务作用，结合政务公开和“一次办好”改革，做好统计服务再优化，依申请公开事项审批和办理等信息全部网上公开，实现网上申报、网上受理、网上审核等全程电子服务，让信息多跑路，百姓少跑腿，并利用微信、微博、QQ、电话咨询等方式，实现统计信息公开化，做到精准统计信息服务。

【统计监督】 坚持依法办统计、依法治统计，采取日常宣传教育和执法检查相结合、定期执法检查和双随机检查相结合、表彰奖励和批评教育相结合方式。是年，市统计局继续组织统计执法检查活动，对全市工业、建筑业、投资、房地产、贸易、劳动工资及镇街区统计站范化建设等情况抽取检查。检查中发现的违犯统计法律法规及工作不规范等问题，依照情节轻重，分别采取现场纠正、责令整改、行政处罚等措施处理，保障统计工作规范化建设，提高统计源头数据质量。

【农业统计】 一是农经统计，包括县（市）社会经济基本情况、乡镇社会经济基本情况、村社会经济基本情况 3 种报表，涉及各辖域内工业、农业、商业、服务业、文化教育、财政金融、社会经济等诸多综合经济指标，其中镇村两级社会经济基本情况表由镇街统计站网上直报，县级负责行审核。县级社会经济统计基本情况表，由市统计局根据各相关专业上报数据及 30 多个市直部门提供的部门数据录入上报。二是农业生产条件统计，统计全市 14 处镇街区及所属 866 个行政村基本农业生产条件，指标包括人口、户数、劳动力资源、农业能源消耗及农业基础设施等。三是土地流转统计，统计全市各镇街区及所属行政村土地托管和转包情况，指标包括土地转包、托管户数、面积、用途等 29 个指标。四是种植业统计，常规报表基层报表到村，村级由村会计填报纸质报表，上报镇街区统计站，由各镇街区统计站审核录入、汇总后上报，市统计局汇总审核，并与相关业务部门沟通协调后上报潍坊市统计局。五是设施农业统计，统计全市各镇街区及所属行政村现代农业发展情况，包括智能温室、日光温室、塑料大棚、中小弓棚设施数量，年内新建数量、占地面积、种植面积及相应产量等指标。六是林果生产统计，统计全市各镇街区果园面积和水果产量，指标包括水果种类、面积、产量等。七是规模户及生产单位统计，统计范围为全市 14 处镇街区种植规模 10 亩以上的农户及所有从事种植业经营的生产经营单位，指标包括规模户姓名、联系电话、生产经营单位名称、联系人、种植作物品种、种植面积、产量等。报表按季填报汇总。八是农林牧渔产值核算，按照上级业务部门要求，根据种植业统计、畜牧业统计及林业部门、水利水产部门相关统计数据测算上报。报表包括产值计算表、增加值计算表、物耗计算表及其分析报表等。

【畜牧业调查】 是年，是畜牧业统计调查数据归口管理制度改革第一年，统计方式方法和统计口径与往年相比发生重大变化。该调查采取对猪牛羊禽大型养殖场户全数调查，抽取 20 个样本村抽样调查，报表方式为季报。为提高调查数据质量，市统计局采取以会代训、现场指导、普法宣传、发放法律事务告知书、定期督查、实地调研等多种形式，及时发放辅助调查员劳务费，不断提高各镇街区统计站统计人员和辅助调查员调查业务水平，增强调查责任意识。同时，加强与畜牧部门沟通，全面核实畜种调查数据，确保及时、准确反映全市畜牧业生产发展情况，为各级党委、政府制定畜牧业发展政策，实施乡村振兴战略提供科学依据。至年底，全市 604 家养殖场（户）参与调查，其中规模养殖场户 271 家、中小型养殖户 333 家。

## 国家统计

【概况】 2020 年，按照国家、省和潍坊市统计工作部署，市统计局开展第七次人口普查、住户调查、畜禽检测等调查工作。配合市委、市政府完成地方农村住户、城镇住户、在岗职工平均工资等调查和旅游调查、规模以下工业调查等多项专项调查，为国家管理和宏观决策提供数据支撑，确保及时了解基本国情国力，保障地方经济健康运行和发展。

【住户调查】 是年，全市城乡一体化住户调查有 15 个调查小区、150 户调查记账户。其中，城镇居委会 6 个，调查记账户 60 户；城镇村委会 2 个，调查记账户 20 户；农村村委会 7 个，调查记账户 70 户。为做好住户调查工作，市统计局定期向辅助调查员以及记账户了解记账情况，加强入户指导，加强沟通，了解记账过程中的困难，并采取措施加以解决；加强镇街区统计业务人员和辅助调查员业务培训，讲解易错内容，提高数据质量；严格把关记账数据，加强数据审核，保证做到记账准确，不漏记收入，不与全市实际情况脱节；及时足额发放调查补贴，提高调查户记账积极性；加强同潍坊市调查队沟通，遇到问题及时请示，确保工作顺利完成。

【农作物对地调查】 为及时、准确反映全市主要粮食作物生产情况，依据国家统计局《农林牧渔业统计报表制度》，在国家统计局潍坊调查队业务指导下，市统计局依法开展农作物对地调查。是年，全市农作物对地调查有样本村 20 个，每个样本村抽选 3 块面积 60 亩样方，全面调查样方所有自然地块。全市粮食产量调查有样本村 10 个，主要以放样调查为主，以非放样调查为辅。至年底，顺利完成粮食全面统计工作，全面调查全市粮食生产经营户情况，了解主要粮食作物种植情况。

【畜禽监测调查】 是年，全市有国家畜禽监测调查样本采集点 62 个，分布在全市 13 处镇街区。其中禽大型样本采集点 42 个、羊大型样本采集点 5 个、猪大型样本采集点 15 个。监测调查方法为市统计局农村经济调查队负责组织镇街区统计站人员及辅助调查员，每季度到大型畜禽监测标本采集点现场采集禽、羊、生猪存出栏等生产调查数据，农村经济调查队负责终审、评估、录入、查询，并上报国家畜禽监测系统。

【规上服务业营业收入统计】 是年，全市规模以上服务业统计范围内的“四上”企业有 18 家，由企业通过统计联网直报平台上报数据，市统计局工作人员平台监测、审核、验收。为进一步提高规模以上服务业统计数据质量，市统计局采取一系列措施确保数据准确性、及时性。一方面，强化统计业务培训。市统计局每年开展专项培训，严格要求报表数据不重不漏。另一方面，严格执行走访企业核查数据制度。每年至少到各报表企业走访核查一次，要求企业完善服务业统计台账，做好统计报表留存，建立健全企业统计制度。

## 专项调查

【第七次全国人口普查】 提前谋划，积极准备，以国家、省和潍坊市人普会议精神为导向，严格按照人口普查方案要求，扎实做好人口普查工作。12 月 11 日，圆满完成全市第七次全国人口普查摸底、登记和比对复查工作。

深入开展社区摸底　由市人普办负责，组织普查办集中办公人员，到全市情况最复杂的兴安街道各社区，实地查看摸排小区概况，提前收集整理辖区现阶段小区居民户基础信息、小区平面图、物业情况、小区单元楼数、住户总数、户籍人口数、人户分离情况等信息资料，做到底数清、思路明，保证全市人口普查工作，特别是城区普查工作顺利开展打下良好基础。

扎实开展区划绘图　严格按照《第七次全国人口普查区域划分、地址编码和地图绘制工作细则》要求，做好区划绘图工作。全面完成区划绘图工作，全市标绘建筑物 12.92 万个，划分普查小区 4448 个，万人建筑物标绘数量 1375 个，建筑物平均面积 466 平方米，均达到潍坊市要求的标准。

有序开展“两员”选聘　8 月 19 日，市普查办印发《关于做好第七次全国人口普查指导员和普查员选聘和培训工作的通知》，要求各镇街区人普办按照《第七次全国人口普查指导员和普查员选聘、培训和管理工作细则》做好“两员”选聘工作。全市选聘“两员”4776 名，其中普查指导员 1400 名、普查员 3376 名。

广泛开展人口普查宣传　7 月 8 日，印发《安丘市第七次全国人口普查宣传工作实施方案》，多渠道、多层次开展人口普查宣传工作。在电视、广播、报纸传统媒体宣传基础上，创新方式，借助“抖音”等新媒介开展宣传，并通过“政府开放日”“政策服务进夜市、进广场”等活动，大力宣传人口普查，取得良好成效，为第七次全国人口普查营造浓厚社会舆论氛围。

加强普查工作督查指导　组建 5 个包靠工作组，由市统计局副科级干部分别带队，全程督导各镇街区普查工作落实情况和普查数据质量等，并积极做好指导服务，确保各镇街区普查工作顺利开展。

【旅游调查】 全市旅游统计调查工作主要包括国内旅游抽样调查、入境旅游统计调查、城乡居民出游入户调查、住宿设施和旅游区数据库维护等。国内旅游抽样调查，包括旅游住宿接待抽样调查、旅游景区接待抽样调查两项重点工作。调查周期按月度、年度、“春节”黄金周、“十一”黄金周进行；入境旅游统计调查，包括入境过夜游游客调查，入境一日游游客抽样调查，入出境游客花费情况抽样调查工作。调查时间按月度、年度进行；城乡居民出游入户调查，调查时间按 4 个季度进行；住宿设施和旅游区名录维护工作调查，调查时间为每年 9 月份，市旅游局负责调查数据催报工作，市统计局负责审核等工作，采取企业联网直报方式报送数据。

【规下工业抽样调查】 是年，全市规模以下工业企业样本有 26 家，其中有效样本 21 家，主营业务收入 7409.40 万元，同比增长 5.66%。

（郑　涛、马丽娜）

## 审计监督

【概况】 2020 年，全市实施审计项目 78 个，查处违规违纪和管理不规范金额 16.26 亿元；审计政府投资

项目投资额3.67亿元，查处工程价款结算不实金额704.29万元；向纪检监察及有关主管部门移送审计线索43个。安丘市审计局（以下简称“市审计局”）连续8年争创并保持省级文明单位称号，年内，获评山东省内审信息宣传工作先进单位、潍坊市内审信息宣传工作先进单位。

【政策落实审计】 是年，市审计局把维护人民群众利益作为根本目标，聚焦新旧动能转换、乡村振兴、三大攻坚战、区域协调发展，实施新冠肺炎疫情防控资金和捐赠款物、政策支持企业复工复产、推进“一次办好”改革和减税降费政策措施、新旧动能转换重大工程政策落实、清理拖欠民营企业中小企业账款等5个政策措施落实跟踪审计项目。强化资金管理、使用和发放审计监管，重点揭示和查处不作为、慢作为、乱作为等问题，切实促进政令畅通，政策措施落地。

【财政审计】 是年，市审计局围绕预算执行这条主线，以财政资金管理规范性为重点，组织对2019年度市级预算执行及其他财政收支情况，审计市农业农村局、公安局、住建局、金融监管局、卫健局、综合行政执法局、科技局等7个部门及下属单位预算执行情况和官庄镇、原凌河镇2019年度镇级财政决算情况。重点关注部门单位预算管理、中央八项规定落实，资产管理、政府采购和国库集中支付，预算资金绩效，部门决算草案等情况，及时从严格预算管理、深化国库支付改革等体制机制制度层面提出完善管理、防范风险意见建议，规范财政管理、推动健全现代公共财政管理制度。

【经济责任审计】 是年，市审计局以促进规范权力运行与制约为目标，加强领导干部经济责任审计和自然资源资产离任审计。坚持以真实性、合法性审计为基础，推进离任审计和任中审计相结合、查处和促进管理相结合，加大查处重大违法违规和经济犯罪力度，促进反腐倡廉建设，增强领导干部法律、责任、管理意识，强化权力监督与制约。年内，全年开展领导干部经济责任审计项目55个，自然资源离任审计项目2个。

【政府投资审计】 是年，市审计局以促进政府投资资金管理效益和社会效益为目标，跟踪和全过程审计2018年度农村公路改造维修工程、市政道路改造工程、市民之家工程及汶水路南延接兴安路贯通工程等4个政府投资项目，全面退出“以审代结”，实现从数量规模向质量效益转变、从单一工程造价审计向全面投资审计转变、从传统投资审计向现代投资审计转变。年内，审计查处工程价款结算不实、建设管理不够到位、未编制建设项目竣工财务决算等问题27个，提出审计建议24条，下达审计决定3份，向主管部门出具审计事项移送处理书4份，进一步堵塞管理漏洞，提高财政资金利用率。

【内部审计】 是年，市审计局积极开展内审工作专项调研和工作督查，摸底调查全市60个一级预算单位内部审计工作，定期开展内审教育培训和业务指导检查。积极组织参加全国、全省内部审计理论研讨和优秀论文评选。全年完成优秀内部审计项目6个。

【社会审计】 是年，安丘市万达会计师事务所完成各项审计业务240项。其中，验资业务46项，验证金额9825万元；审计业务102项，审计金额22.1亿元；工程造价咨询业务49项，审计金额1.25亿元，核减工程造价1223万元；其他业务128项。举办各类培训4期，培养社会各界会计人员108人次。

（冯玉良）

# 应急管理

【概况】 2020年，安丘市应急管理局（以下简称“市应急管理局”）认真贯彻习近平总书记安全生产系列重要指示精神和省、潍坊市安全生产工作决策部署，以推进安全生产专项整治三年行动、安全生产“大学习、大培训、大考试”专项行动为抓手，紧紧抓住守牢安全生产基本盘、加强应急救援体制机制和能力建设、推进防灾减灾救灾工作三条主线，确保全市安全生产形势持续稳定，应急处置能力进一步提升，受灾群众基本生活得到全面保障。

【安全责任】 坚持党政同责、一岗双责，完善《安丘市县级党政领导干部安全生产责任清单》，进一步明确党政领导干部抓安全生产任务职责。设立安全生产专业委员会17个，分别由市级领导牵头负责，分管行业领域安全生产工作；建立包靠责任制，14处镇街区全部落实市级领导包靠责任人。年内，市委常委会会议研究安全生产工作4次，市政府常务会议听取全市安全生产工作情况汇报5次，研究解决安全生产重大问题。市安委办每月记账式考核镇街区安全生产工作情况，激发全市镇村干部常态化抓安全生产积极性。

【安全监管】 安全生产专项整治三年行动　根据国务院、省和潍坊市政府相关要求，成立由市委、市政府主要负责人挂帅的安全生产专项整治三年行动领导小组，各安全生产专业委员会、各镇街区成立相应工作专班，完善组织体系，压实工作责任，扎实推进实施。市安委会办公室牵头，结合实际，制发《安丘市安全生产专项整治行动三年计划》，包括1个总体方案、2个专题方案、16个专项整治实

施方案，明确 2020 年—2022 年各阶段整治任务目标、推进办法和保障措施。建立安全生产专项整治三年行动“调度通报、专题会议、工作督办、督查巡查”四项工作制度，实行问题隐患和制度措施“两个清单”管理，并每月调度汇总一次。

重点行业领域隐患排查整治　年内，市应急管理局对全市 144 家危化品生产、经营单位，3 家非煤矿山，231 家烟花爆竹批发零售企业开展全覆盖安全检查。市住建局对 40 个在建项目和 260 个在建单体工程开展专项检查，发现隐患 380 条，下发整改通知单 85 份，处罚 5 起；检查 23 家燃气经营企业，下达整改通知书 10 份；市交通运输局对 4 家危化品运输企业、121 部危化品运输车辆开展专项整治，排查安全隐患 22 处，取缔不合格车辆 3 辆、驾驶员停业 2 人；市市场监管局对锅炉、电梯等特种设备开展专项检查，发现的隐患问题全部完成整改；市消防救援大队对养老机构、商场超市等 1021 家单位开展专项检查，发现火灾隐患 655 处，下发整改通知书 364 份，临时查封 19 家，立案处罚 30 家；市公安交警大队排查“两客一危”等重点车辆 8420 台，排查发现隐患 127 处，全部限期整改。

【安全生产标准化】 市应急管理局坚持把安全生产标准化建设作为提升企业安全生产管理水平的主抓手，突出风险分级管控和隐患排查治理双重预防体系建设，全面摸清全市工贸企业安全生产标准化建设底数，编印《小微企业安全生产标准化基本规范指导范本》，举办安全生产标准化建设培训班 6 期，培训人员 860 人次，指导企业自主搞好安全生产标准化创建。全年组织评审 96 家企业安全生产标准化创建，督查指导 176 家企业双重预防体系建设情况。

【安全教育】 市应急管理局加强新冠肺炎疫情防控期间安全生产教育培训工作，组织专家制作危化品、涉氨制冷、机械等分行业视频培训课件及安全知识视频 28 个，通过微信推送至 1200 多家企业；印发《致全市生产经营单位的一封信》2 万份、《冬季取暖，严防一氧化碳中毒！》宣传画 1.5 万份、烟花爆竹安全管理公告和宣传画 2 万份；及时通过“安丘市安全生产”微信公众号推送疫情防控、安全生产、森林防火等安全知识，提升全社会安全生产意识。

【应急救援】 改造建设市应急指挥中心，纵向实现省、市、县、镇四级视频互联互通，横向实现与水利、气象等部门数据共享，同时实现救援现场与指挥中心视频互联互通。年内，市应急管理局开展森林防火专项督导检查 6 次，森林防火演练 3 次；完成 2 批、25 名森林专职消防员招录工作。推进辉渠镇消防站建设工作。组织森林消防专业队伍圆满完成到烟台市蓬莱区、青岛小珠山跨区增援灭火任务。制发《安丘市防汛抗旱指挥部工作规则》《会商制度》等文件，明确防汛职责分工，压紧压实责任链条；编制《防汛抗旱手册》，开展市级防汛抢险应急救援综合演练，专项督查全市防汛抢险物资准备情况，建立全员备战、联合值班值守等机制，确保全年安全度汛。严格落实 24 小时值班和领导带班制度，应急、水利、气象、消防等部门（单位）主汛期实行 24 小时联合值班制度，在市应急指挥中心随时接受上级调度和处置突发事件。

【防灾救灾】 完善灾害信息员队伍档案，积极组织镇、村部分灾害信息员参加省和潍坊市灾害信息员培训班；举办全市灾害信息员培训班，提升市、镇、村三级灾害信息员队伍报灾核灾能力。做好受灾群众冬春救灾资金发放工作，保障群众基本生活；统计摸底全市救灾物资储备情况，提出救灾物资补充购买计划，并及时协调发改部门购置。积极协调民生保险承保机构做好保险赔付工作。组织开展“5·12 全国防灾减灾日”活动，发放宣传手册 1.5 万册，广泛宣传防灾减灾救灾常识。

（马盛麟）

## 应急宣教

【概况】 2020 年，安丘市应急宣教中心围绕市委、市政府中心工作和上级业务部门要求，紧紧抓住防灾减灾宣传教育主线，以提升应急减灾能力为目标，抓好应急宣传教育工作落实，努力提升全市应急减灾综合能力和整体实力。

【监测预报】 认真抓好 2 个地震台、8 个地震观测站、13 个动物宏观点日常管理和维护，依法做好地震监测设施及观测环境保护和维护，确保地震监测设备正常运行。严格落实 24 小时值班制度，加强震情值班和震情保障，扎实做好地震速报、地震宏观异常信息收集和管理等工作。

【宣传教育】 组织开展纪念汶川地震 12 周年暨全国防灾减灾宣传周活动。5 月 12 日，在安丘植物园组织开展防灾减灾宣传活动，向机关、企业、学校、社区、家庭发放宣传资料 5000 余份。

（裴华文）

# 农业农村

Nongyenongcun

## 综　述

2020年，安丘市农业农村局（以下简称“市农业农村局”）围绕创新提升“三个模式”，以外向型农业突破发展为引领，聚焦持续完善现代农业产业体系，提升农业科技发展支撑，努力探索乡村振兴齐鲁样板先行区建设安丘经验，现代农业高质量发展步伐加快，争取实施国家设施蔬菜优势特色产业集群、国家农业产业强镇重点项目。年内，安丘市获“山东省首批农产品出口产业集聚区”“山东省农产品加工业示范县”称号。

**【乡村振兴】** 聚集资源要素　制定《安丘市2020年乡村振兴工作实施意见》《安丘市2020年涉农资金统筹整合方案》，整合各级涉农资金9.96亿元，其中县级资金5.7亿元，同比增长50.33%，支持100多个重点项目建设。基本完成景芝镇凤凰岭、官庄镇齐鲁桃海2处潍坊市级示范区建设，新增潍坊市级田园综合体2家。

建立协同机制　制定《关于加强和改进乡村治理的实施意见》，确定5个方面20项重点任务，构建多方参与乡村治理体系。推介兴安街道汶南村、柘山镇张家宅村、凌河街道刘家庄子村编制国家、省乡村治理典型案例。积极争创潍坊市级以上乡村治理示范村镇，重点抓好兴安街道汶南村省级乡村治理示范村建设，新安街道在潍坊市乡村治理现场会上作典型发言，官庄镇别家屯村入选潍坊市“过硬党支部”典型案例，景芝镇红旗村、邵山镇鲁家哨村入选潍坊“乡风文明村（社区）”典型案例，经济开发区坟庄社区和新安街道邱家庄社区入选“平安乡村”典型案例。

**【人居环境整治】** 聚焦重点任务，制定《安丘市2020年农村人居环境整治实施方案》《2020年农村人居环境整治工作激励办法》，实施“九月攻坚突破月”“十月巩固提升月”工作攻坚，加快重点任务推进。年内，新提升绿化村庄486个、村庄亮化200个，畜禽粪污综合利用率94%以上，农作物秸秆综合利用率93%，顺利迎接三年行动省级、潍坊市级评估验收。新增省级美丽乡村示范村4个，新安街道三园村等86个村创建为2019年度潍坊市级美丽乡村示范村，辉渠镇刘家埠子村等28个村列入2020年度潍坊市级示范村创建村。

**【产业融合发展】** 突出项目带动，加快建设安丘农谷国家农村产业融合发展示范园，农谷科技产业园吸引深圳和兴利食品等5家企业落户入驻，安丘市盛大农产品交易市场年交易额突破40亿元。全省第一个以“空天地一体化立体感知技术”为主的农业大数据中心入驻农谷大厦。总投资10.83亿元的正大潍坊360万蛋鸡全产业链项目落户安丘，蛋鸡场、青年鸡场等主体工程开工建设。与山东产业技术研究院、元一智库公司合作实施“四个一”工程，中国安丘智慧农业三产融合大数据中心建成并投入使用，策划打造并发布“安品味来”区域公用品牌。

**【国家农综区建设】** 围绕重点领域，高效对接国家农综区建设。加快国家农综区建设的12个类别、45项重点任务落地见效，谋划创建中国（潍坊）国际农产品加工产业园，打造国际农产品加工及融合发展核心区。建设益农信息社811个，新引进推广农业新技术、新品种110项。实施“藏粮于地、藏粮于技”战略，新发展现代农业示范园（高效大棚）5500亩，新增高标准农田5.5万亩。加快实施国家5260万元的设施蔬菜优势特色产业集群、1000万元的农业产业强镇项目建设，打造全省首批农产品出口产业集聚区。加快建设安丘省级现

代农业产业园以及桑蚕（食用菌）、春谷（红冠蜜桃）2 处潍坊市级产业园建设。

【农产品品牌】 加强机制创新，深化“品牌强农”战略，成功举办 2020 首届中国安丘出口农产品博览会。年内，新增“三品一标”35 个（含畜牧 5 个），申报潍坊市农产品品牌引领企业 4 个，申报潍坊市知名农产品企业产品品牌 3 个，申报农业产业化联合示范主体 3 个、农业“新六产”示范主体 2 个。山东沃华农业科技被农业农村部农产品质量安全中心认定为第一批全国农产品全程质量控制技术体系（CAQS-GAP）试点生产经营主体，“沃华牌”大葱被省农业农村厅授予山东省第五批知名农产品区域公用品牌和企业产品品牌。山东合力牧业蔬菜基地被认定为全国蔬菜质量标准中心试验示范基地。潍坊职业农民学院安丘分院设立，组织实施 2020 年新型农民培育工程，培训农民 367 人。制定《安丘市农药包装废弃物回收处理实施方案》，形成“4+1”农药包装废弃物回收处理模式。全面开展食用农产品合格证追溯管理，全年完成农产品抽检任务 1191 批次，合格率 100%。

（赵　言）

# 畜牧业

【概况】 2020 年，安丘市畜牧业发展中心（以下简称“市畜牧业发展中心”）按照“一四五六三”畜牧工作思路，瞄准建设现代化畜牧业强市总目标，突出生态、品牌、安全、高效四个导向，以稳生猪、防疫病、减兽药、治粪污、调结构为重点，聚焦生态高效、转化应用、项目示范、扶持培育、认证创建、服务监管六个核心工作，实施新型主体培育、重点项目建设、典型示范创建三大行动，激情担当、努力作为、改革创新，持续推动产业新旧动能加快转换，深化畜牧业供给侧结构性改革，实施乡村振兴战略，扎实推进畜禽粪污资源化利用，大力发展生态循环畜牧产业，项目建设、生态发展、畜产品质量安全监管等工作取得新成效。是年，市畜牧业发展中心争取潍坊市级以上财政资金 3113.5 万元。

【标准化建设】 开展畜禽标准化养殖示范场创建活动，全年新增国家级畜禽标准化养殖示范场 1 个、县级 30 个；开展绿色美丽牧场培育活动，新增潍坊市级绿色美丽牧场 13 家。年内，争取利用粮改饲项目财政资金 148.22 万元，扶持 37 个养殖场收储全株青贮玉米 3.09 万吨。

【畜牧业发展】 推进龙大肉食、正大蛋鸡、云岭农牧、东方希望等 12 个总投资 60.23 亿元重点项目建设。其中，龙大肉食石埠子晏峪种猪场项目建成投产，建成母猪舍 4 栋、育成猪舍 2 栋，建筑面积分别为 26545.64 平方米、5372 平方米，配套建设办公室、兽医室、库房等设施；正大蛋鸡项目设施主体框架基本完工，建设 20 个产蛋舍、10 个青年鸡舍及饲料加工车间、原料库房等；云岭农牧项目 21 栋标准化种鸭舍基本完工，27 栋商品鸭舍开工建设；东方希望生猪项目 4 栋标准化猪舍主体框架基本完工。计划投资 1.2 亿元立华牧业 2000 万羽冰鲜冷链物流及鸡产品深加工项目签约落地。加快推动畜牧产业新旧动能转换，全年新申报无公害畜产品企业 5 家，引进推广生物除臭等新技术新模式 20 个，开展新型实用技术培训 16 期，培训人员 2200 多人次。

【畜禽污染治理】 制定畜禽规模养殖场粪污资源化利用情况检查工作方案，检查全市畜禽养殖场户粪污配套设施、粪污资源化利用等情况。制发畜禽粪污资源化利用提升行动方案，推进畜禽粪污资源化利用工作，畜禽粪污综合利用率 95%。“2017 年度中央财政畜禽粪污资源化利用整县推进试点项目”通过省专家组现场验收。

【畜产品安全】 动物检疫监督　严格落实农业农村部“六条禁令”，认真执行动物产地检疫和产品检疫操作规程，全年产地检疫猪 22.04 万头、禽（含禽苗）2.12 亿羽；屠宰检疫猪 86.14 万头、禽 9898.84 万羽，规模化养殖场产地检疫率 100%，屠宰场点动物产地检疫证回收率 100%。严格落实网格化监管服务制度，全年完成县级食用畜产品抽样 1180 批次、潍坊市级以上 726 批次。落实“二维码 + 检疫证”产地准出管理制度，全年开展“瘦肉精”等快速抽样检测 9.49 万份，加贴“二维码”标签 2.85 万个。

畜牧投入品市场准入管理　严格执行兽药经营告知制度，杜绝不合格兽药产品流入市场，全年新增备案兽药生产企业 4 家、兽药经营企业 6 家、兽药经营品种 16 个。年内，完成上级业务部门兽药饲料监督抽样 24 份，其中兽药监督抽样 10 份、饲料监督抽样 14 份。指导 8 家饲料生产企业、2 家兽药生产企业通过省畜牧兽医局饲料生产许可验收。

病死畜禽无害化处理　严格落实《安丘市病死畜禽无害化处理办法》，全年依托瑞景生物病死动物无害化处理中心处理病死猪 9.53 万头、羊 812 只、牛 25 头、家禽 3482.14 吨、毛皮动物胴体 76.52 吨、其他（三腺）67.85 吨，实现病死畜禽集中无害化处理常态化、规范化管理，有效防止疫情扩散传播，从源头上阻断病死畜禽及其产品流向市场，保障全市人民群众身体健康和公共卫生安全。各级财政拨付到位病死畜禽无害化处理补助资金 785 万元，保障全市病死畜禽无害化处理工作顺利开展，加快推进病死畜禽集中无害化处理全覆盖。

【动物疫病防控】 集中免疫　市畜牧业发展中心继续把禽流感、口蹄疫等重大动物疫病免疫作为动物防疫工作重中之重，全年组织104名基层动物防疫安全协管员投入畜禽免疫注射工作。严格落实畜禽春秋两季集中免疫制度，健全规模养殖场常年按程序免疫长效机制，全力提升畜禽强制免疫效果，基本做到“应免尽免，不留空档”，易感动物（猪、牛、羊、鸡、鸭、鹅等）免疫率100%。强化应急物资储备，全年投入101.8万元采购防疫物资及检测试剂，其中医用防护服4710套、防水靴900双、3M护目镜1000副、乳胶手套1万副、医用口罩4万个、背负式电动消毒喷雾器60台、消毒药品40吨，发放消毒药品13吨。

疫病监测和流行病学调查　制定《安丘市2020年动物疫病免疫计划》《安丘市2020年动物疫病监测计划》，加强非洲猪瘟、口蹄疫、高致病禽流感、布病、小反刍兽疫等疫病日常监测，全年完成潍坊市级以上动物疫病抽检样品1203份、县级抽检样品1万余份，检测结果全部符合规定要求。抓好非洲猪瘟防控工作，全年组织养猪场户签订《非洲猪瘟防控承诺书》1138份，举办重大动物疫病防控暨非洲猪瘟防控技术培训班3期，培训技术人员600余人次。完善应急值守，认真落实24小时值班制度和领导带班制度，发现异常迅速启动应急响应，依法果断处置。

【无疫区建设】 市畜牧业发展中心以巩固提升无疫区为主线，本着重监管、促发展监管理念，严把检疫监测、无害化处理、疫情防控、畜产品质量“四关”，持之以恒抓好重大动物疫病防控，保持无重大动物疫病发生。按照省免疫无口蹄疫区和无高致病性禽流感区建设方案和建设指南（2020版）要求，进一步梳理工作要点、规范工作流程、健全规章制度、完善记录档案，确保如期、高质量完成建设工作。

【畜牧执法】 市畜牧业发展中心积极开展贯穿全年农资市场集中整治活动，与公安、市场监管等部门联动，采取不间断、拉网式、全覆盖督查方式，严厉打击违法使用添加物质、私屠乱宰，加工、销售病死畜禽等违法行为；构成犯罪的，移交司法机关依法处理。年内，举办动物卫生监督培训班4期，培训人员200多人次。开展违法违规调运生猪百日专项打击行动、病死畜禽无害化处理专项整治等活动，查验车辆498台、生猪7.75万头、家禽443.73万只、畜产品3533吨，查处兽药饲料违法经营、私屠滥宰、无证屠宰等动物卫生违法行为案件18起。

（王仰杰）

## 水　利

【概况】 2020年，安丘市水利局（以下简称“市水利局”）坚持疫情防控和水利建设两手抓、两不误，聚焦重点、集中攻坚，有序推进各项水利工程建设。是年，完成总投资17951.04亿元的2019年“利奇马”台风灾后重建项目85个，5月底通过省和潍坊市验收；向上争取各类专项资金4250万元。年内，市水利局获“山东省水利系统先进集体”“潍坊市精神文明单位”等荣誉称号。

【农村供水】 市水利局成立10个工作组，排查全市1226个自然村、20332个建档立卡贫困户饮水情况，发现的432个贫困户饮水问题和整村供水管网问题分类统计、建立台账、全面整改。争取上级财政奖补资金387.39万元，协调市财政统筹资金643.65万元，发动项目村庄群众自筹资金316.64万元，解决全市67个村、12237户（含1872户贫困户）群众饮用水问题，并顺利通过潍坊市扶贫部门专项检查。

【河（湖）长制】 制定《安丘市河管员管理考核办法》，发布安丘市第3号、第4号总河长令，压实各级河长、河管员责任。组织法制河长、河道警长积极参与“四乱”清理行动，排查整治“四乱”问题56处。年内，争取中央河（湖）长制工作奖补资金300万元，提升改造河（湖）长制展示馆。完成全市美丽示范河（湖）建设方案编制，其中河流48条、水库122座。新安装摄像头28处，提升智慧河湖管护水平。编印《千秋汶河》《行走渠河》，全面展现安丘河湖风采。汶河顺利通过省级美丽示范河（湖）验收。

【防汛防灾】 全面落实水库大坝安全三级责任人和防汛“三个责任人”，修订完善各水库防汛应急预案。组织开展水利行业汛前检查及度汛隐患排查，督促各镇街区开展山洪灾害防御演练。投资40万元，为各水库运营维护中心购买编织袋、土工布等防汛物资，确保物资满足防汛工作需要。严格落实防汛24小时值班和领导带班制度，确保随时掌握汛情。

【水政管理】 出台《关于建立水行政执法工作协调配合机制的实施意见》，明确了水利部门和综合执法部门责任，形成部门间无缝衔接监管机制，确保水行政执法工作落实。强化事中事后监管，全年开展“双随机、一公开”检查360次，录入“互联网+”监管3219条，走访包靠企业597家。开展“3·22世界水日”“中国水周”宣传活动，营造浓厚节水舆论氛围。5月，组织住建、税务、环保、综合行政执法等部门组成联合检查组，检查涉水企业360余家，发现问题62家，下发安表、换表及办理取水许可通知书，督促整改。开展自备井专项整治行动，全年依法取缔封填自备井

240 眼。开展取用水管理专项整治行动，制发《安丘市取用水管理专项整治行动方案》，分 6 个组包靠镇街区，加强督导检查、业务指导和培训。全市核查登记取水口 12486 个，涉及 14 处镇街区、760 个行政村、295 个非农业取用水户。11 月 26 日，县域节水型社会达标创建工作通过省评估验收。

【水土保持】 年内，查处水土保持违法违规生产建设项目 140 个，存在问题的项目，列出清单，限期整改，拒不整改或整改不到位的移交行政执法部门处理。全年征收水土保持补偿费 211 万元；将水土保持方案审查和监督检查费用列入财政预算，争取资金 45.8 万元，运用无人机水保调查技术全程监管。

【移民管理】 全面落实水利移民后期扶持政策，做好移民人口核查和直补资金发放工作。年内，全市核减移民人口 504 人，发放移民个人补助资金 2154.72 万元。扎实搞好后扶项目建设，出台《安丘市库区和移民安置区后期扶持项目管理办法》，保证项目实施规范有序；投资 4453 万元完成李家水西、三台 2 个美丽移民村建设和 123 个移民后扶项目建设，其中 3500 万元用于移民村道路硬化，400 万元用于 2 个美丽移民村建设，其他资金用于移民村自来水管网改造、村内环境整治等基础设施建设。积极做好移民群众信访工作，努力把信访矛盾化解在基层和萌芽状态，保障库区和移民安置区和谐稳定。9 月，省水利厅组织移民工作绩效考核，安丘市评为优秀等次。

【水利工程】 是年，突出抓好国家水土保持、水库防洪隔离围网、牟山水库饮用水水源地保护与水质提升等重点工程建设，完成投资 3611 万元。投资 800 万元，完成国家水土保持重点工程（凌河东南疃、石埠子果山项目区），治理水土流失面积 16 平方公里；投资 1026 万元，在牟山、于家河、下株梧、共青团 4 座水库实施水库防洪隔离围网工程建设；投资 1785 万元，实施牟山水库饮用水水源地保护与水质提升二期湿地工程，新建生态湿地 805 亩。

【水资源管理】 是年，安丘市始终坚持落实最严格水资源管理制度，以水资源优化配置和节约保护为重点，以用水计划管理和过程监控为手段，以健全责任考核制度为保障，强化水资源管理和涉水事务管理。年内，开展“世界水日”“中国水周”主题宣传活动，通过媒体和微博、微信等宣传节约用水，在城市、街道主要道路边悬挂节约用水宣传横幅，组织人员到社区发放宣传资料，大力营造全社会节约用水浓厚舆论氛围。积极开展节水型社会创建工作，对照《山东省县域节水型社会达标建设实施方案》自评，顺利通过省水利厅现场评估。

取水许可审批　根据潍坊市水利局下达的用水总量控制指标，制定并下达 2020 年全市取用水户年度取用水计划，分解下达至各水库灌区和工业企业，全年取水计划 1.35 亿立方米。其中，非农业单位取用水户 317 户，年批准计划取水量 4813.8 万立方米；农村生活取水单位 93 户，年批准计划取水量 74.93 万立方米；农业灌溉用水单位 92 家，年批准计划取水量 8649 万立方米。

用水统计调查　启动全市用水统计调查直报工作，对全市大中型及小型典型灌区、重点公共供水户、自备水源工业与服务业取用水户、人工河湖补水工程等纳入用水统计调查名录库，形成覆盖工农业、服务业等所有取用水单位按季度、年度分别直报单位取用水量工作制度。年内，完成 275 个取用水单位名录库录入工作，其中灌区名录 11 个、公共供水户名录 4 个、自备水源工业取用水户名录 239 个、自备水源服务业取用水户名录 20 个、人工河湖补水工程名录 1 个。

取用水管理　5 月 20 日始，配合市住建局开展实施涉水企业排查整治，严肃查处无证取水和私自打井行为。制发《安丘市取用水管理专项整治行动方案》，核查登记取水口 12486 个，填埋违法取水井 11 眼。

【砂资源河道养护】 是年，安丘市砂资源河道养护中心认真执行《中华人民共和国水法》《中华人民共和国河道管理条例》及《潍坊市河道管理办法》，严厉打击非法盗采砂资源行为，扎实做好砂资源河道养护工作。年内，圆满完成河道汛期防汛任务和全市公益用砂调砂任务。

管砂护砂　做好白天日常巡查，及时掌握面上动态，对苗头性问题，早发现、早介入，把问题消灭在萌芽状态。巡查工作人员分成 4 个班组，不间断巡查重点区域、重点部位。严厉打击非法采砂行为，达到刑事处罚的，移送公安机关依法处置。全年移送公安机关非法采砂案件 4 起，其中采取行政强制措施 8 人次；达不到刑事处罚标准的，顶格行政处罚，全年罚款 137.50 万元，没收李家沟水库清淤项目竞拍保证金 500 万元，超额完成年度罚没收入任务。至年底，除个别河段仍存在个别人员利用农闲季节夜间零星非法盗采行为外，全市面上非法采砂问题基本得到遏制。重新制定出台《关于进一步规范涉砂资源项目管理和处置程序的实施意见》，对城建项目及水利建设项目征收砂资源占用费，全年收取金稻园片区、大近戈片区、大华中央城三期、凌河街道、柘山镇水毁工程等 10 个项目砂资源占用费 2200 多万元。

河道防汛　在汛期来临前和主汛期，拉网式检查全市所有河道，登记造册险工险段。修订完善《汶河防汛预案》，全面检修汶河拦河闸进，更换高度仪 5 台，确保大闸提得起，放得下；安装应急灯 20 台，准备防汛

砂石 600 方，编织袋 1000 条；召开汶河防汛领导小组成员单位会议；重新编制河道巡查队伍，新聘任河湖协管人员 12 名，分 4 个段采取专人定点和循环巡查结合方式，全天候不间断巡查；清理汶河生态湿地 20 余公里的垃圾杂草渔网等易堵塞河道行洪隐患。同时，劝导洗车、钓鱼、网鸟、下河游泳、乱扔垃圾等不文明、不安全行为，提高市民维护河道生态安全自觉性。

安全生产　做好李家沟水库砂场汛期安全生产工作，下发停采通知，现场组织所有采砂船只靠岸固定，杜绝安全事故发生。做好李家沟水库砂场农民工工资及景芝镇油坊砂场、牟山水库砂场、柘山镇于家河水库砂场、石埠子渠河公园砂场、张解砂场、经济开发区大朱旺砂场等历史遗留信访问题调处工作。

（赵东宇、郑小刚）

## 生态林场

【城顶山生态林场】 树木栽植和管护　2020 年，安丘市城顶山生态林场指导协调林场辖区内新栽、更新造林 1500 亩，通过扩大森林面积，增加林木蓄积量，提高森林覆盖率，城顶山流域生态环境得到极大改善。协调林场辖区村庄，对林场林木采取疏枝、除草、去除病死木等抚育措施，全年抚育面积 5000 亩。

森林防火和病虫害防治　修订完善城顶山生态林场森林防火和病虫害防控预案，明确目标任务，落实防控措施，指导森林防火和病虫害防控综合治理，协调配合林场辖区内镇、村制定管护守则，落实奖惩办法，按比例配备林场管护人员 50 名。加大森林防火宣传力度，增设防火标牌、书写防火标语 350 多条（块）。协同相关单位、镇村做好森林病虫害防控，实现林场、镇村、社区网格化防控，监测覆盖率、防治率 100%，确保“有虫不蔓延，有虫不成灾”防控目标。

（王子武）

【汶河生态林场】 树木栽植和管护　2020 年，安丘市汶河生态林场指导协调林场辖区内完成新栽、更新造林 2000 亩，通过扩大森林面积，提高森林覆盖率，加大林木土壤过滤降水能力，阻滞土壤坤、汞、铅、氰、氯等化合物和病菌，促进水源净化，采取补苗、间种等方式，沿河流域森林覆盖率上升 1%，通过树木覆盖、节流降水作用，促进汶河流域水源涵养。协调林场辖区村庄，对林场林木采取疏枝、除草、去除病死木等抚育措施，增加森林蓄积量，全年抚育面积 5000 亩以上。

森林防火和病虫害防治　完善汶河生态林场森林防火和病虫害防控方案，明确目标任务和防控措施，指导森林防火和病虫害防控综合治理，协调配合林场辖区内镇、村制定管护守则，落实奖惩办法，按比例配备林场管护人员 50 名。加大森林防火宣传力度，增设防火标牌、书写防火标语 480 多条（块）。协同有关单位、镇村做好森林病虫害防控，实现林场、镇村、社区网格化防控，监测覆盖率、防治率 100%，确保达到“有虫不蔓延，有虫不成灾”防控目标。

（郑希福）

【太平山生态林场】 2020 年，安丘市太平山生态林场按照市委、市政府工作部署，结合林场工作实际，积极履行职责，围绕造林绿化、护山护林、环境保护等重点任务，加快生态森林建设，充分发挥林业资源作用，着力开发森林旅游资源，打造太平山原生态森林旅游综合体，推动区域经济发展。

林场管护　指导协调林场辖区内新栽、更新造林 2000 亩，林木抚育面积 5000 亩。修订完善太平山生态林场森林防火预案，制定病虫害防控措施，落实森林防火综合防控，制定林场管护守则。林场配备管护人员 50 人，设置护林防火牌、护林防火标牌 480 条（块）。通过扩大森林面积，增加林木蓄积量，提高森林覆盖率，太平山区域生态环境明显改善。

森林资源开发　充分挖掘林业资源，着力开发集自然观光、农牧体验、田园采摘、休闲娱乐于一体的原生态森林旅游综合体，推动林业经济发展。至年底，已建成风电观光、牧场体验、风情民宿、森林氧吧等特色旅游景点。

（郑希福）

## 农业机械

【概况】 2020 年，安丘市农业机械服务中心（以下简称“市农机服务中心”）以推进农机化全程全面、高质高效“两全两高”发展攻坚为统领，全力落实农机购置补贴政策，着力调整优化农机装备结构，稳步推进农机社会化服务体系建设，提升全市农机装备技术水平和服务保障水平。年内，安丘市被农业农村部和应急管理部确定为“2020 年度全国‘平安农机’示范县（市、区）”；被省农业农村厅认定为“2020 年度‘两全两高’农业机械化示范县（市、区）”。

【农业机械化】 至年底，全市农业机械总动力为 150.5 万千瓦，农机装备结构持续优化，大型拖拉机、小麦联合收割机、玉米联合收割机保持高速增长。农用拖拉机拥有量 3 万余台，其中大中型拖拉机 6318 台、谷物联合收获机械 2879 台。登记注册农机专业合作社 80 家，农机户 7.89 个，其中固定资产百万以上农机大户（农机专业合作社）65 个。全市机耕作业面积 6.67 万公顷，机播面积 7.42 万公顷，机收作业面积 6.84 万公顷，

土地深耕深松面积 0.44 万公顷。机械化免耕播种面积 3.04 万公顷。设施农业及经济作物机械化发展迅速，花生、大姜、大葱等播种、收获、管理全程机械化技术逐步推广。滴灌微灌、臭氧消毒杀菌设备等长足发展。

【农机补贴】 是年，农机购置补贴仍实行“全价购机、定额补贴、县级结算、直补到卡”补贴方式。根据新政策变化情况，市农机服务中心按照“集体研究、确保重点、阳光操作”原则，及时制定实施方案，合理确定重点补贴机具，与财政部门配合，认真抓好年内农机购置补贴落实工作。全年争取中央财政农机购置补贴资金 2700 万元，补贴机具 1656 台（套），受益农户 879 户，带动农民投入 7500 多万元。

【农机推广】 稳步推进重点农机技术推广，针对主要粮食作物生产全程机械化，大力推广玉米机收、秸秆还田青贮、籽粒烘干、土地深松、大田飞防等机械化技术。年内，安丘市承担实施农机深松整地作业项目，争取中央财政农机深松作业补助资金 59 万元，免费深松土地 2 万亩。组织玉米飞防植保现场会、三秋现场演示会各 1 次，注重示范基地建设，打造农机化新技术示范平台 2 处。突出实用技术培训，年内组织植保无人机飞防技术、水肥一体化技术等培训班 3 期。

【农机服务】 深入贯彻落实《乡村振兴战略规划（2018—2022）》，积极培育农机社会化服务主体，升级农机社会化服务体系。加大政策扶持力度，引导农机服务主体“上规模、增实力、见实效”。通过农机购置补贴政策扶持、项目带动，鼓励有实力农机服务组织流转承包土地，积极开展订单作业、全托管、联耕联种等服务模式，提高农机作业组织化程度。重点发展“全程机械化 + 综合农事”服务新模式。至年底，全市有 2 家农机合作社列为潍坊市全程机械化综合农事服务中心。年内，按照全省“平安农机”创建标准要求，积极协调镇街创新工作思路，加强农机安全生产宣传力度，成功争创全国“平安农机”示范县（市、区）。提升服务模式，搞好农机安全生产服务，组织专业人员深入镇村上门服务，开展拖拉机、联合收割机集中年度检审，全年检审拖拉机和收割机 500 余台。

（毕永柱）

## 农产品质量安全

【概况】 2020 年，安丘市农产品质量安全区域化管理办公室（以下简称“市农安办”）以做长做特安丘农业为目标，以初级农产品质量安全监管、农业综合标准化生产、农业投入品监管、食用农产品产地准出、检验检测体系建设为重点，狠抓源头控制，健全监管体系，切实加大食用农产品检验检测力度，保障农产品质量安全。4 月 24 日，安丘市获第九批国家级农业标准化示范市，并取得品牌价值 124 亿元的 2020 年度创建山东省优质产品基地品牌价值证书。

【农资整治】 市农安办会同农业农村、畜牧、市场监管等部门，组成 4 个综合执法检查组，集中开展农资综合执法检查工作。全年出动执法人员 1328 人 / 次，检查农兽药门店 2429 家 / 次、种植养殖基地（场）59 家 / 次、生产加工企业 128 家，查看《农兽药经营承诺书》1146 余份。处理群众投诉案件 126 起，其中移交公安机关 6 起、立案处罚 10 起。

【食用农产品产地准出】 制定年度工作计划　根据《安丘市食用农产品产地准出管理办法》规定，主要对大姜、大葱等 25 种种植类原产地食用农产品和生猪等 5 种规模化养殖场的养殖类及屠宰厂食用农产品开展产地准出管理。是年，全市完成食用农产品抽样检测 69.88 万个，生成二维码 42.37 万个。

摸清食用农产品底数　市农安办会同农业农村、畜牧、市场监管等部门，详细摸清全市农业生产基地、种养大户、家庭农场、农民专业合作社和农产品初加工企业等农产品种植、养殖及加工、屠宰单位等情况，做到底子清、情况明、数据准，并分类建立台账，全部上传至农产品质量安全信息监管平台。至年底，全市建档 9.93 万户，实现应建尽建。

完善食用农产品产地准出检测体系　按照食用农产品产地准出管理办法要求，配齐全市 102 个植物类社区固定检测站、20 个畜产品检测站检测设备和二维码打印设备，检测能力水平进一步提高。

（张文斌）

## 农村经济指导

【概况】 2020 年，安丘市农村经济指导中心（以下简称“市农经中心”）紧紧抓住乡村振兴战略总目标，坚持深化改革，创新发展，较好地推进各项工作。

【农村集体产权制度改革】 按照中央、省和潍坊市要求，加快推进农村产权改革工作。对各镇街区工作开展情况进行审计评估，指导组织建立、登记赋码、制度建设、资产运营和档案管理等方面工作，推进产改工作扫尾。至年底，全市完成登记赋码独立核算村 1226 个，建立新型集体经济组织 1226 个，认定集体经济组织成员 84.5 万人、量化资产 19.6 亿元，发放股权证书 24.2 万本。

【土地承包管理】 依托山东产权交易中心建立安丘分中心交易平台，颁发

登记大棚证 110 个，土地经营权证 5 个，协调金融单位抵押贷款 1550 万元。利用土地承包经营权确权登记颁证成果，为土地流转主体提供法律、技术服务，推进农业适度规模经营。全市土地流转面积 59.1 万亩，占家庭承包面积 51%，土地规模经营化率 66%。

**【新型经营主体发展】** 市农经中心牵头制定出台《安丘市新型农业经营主体培育发展扶持意见》，8 月中旬召开全市新型农业经营主体现场会议。对各级示范社、示范农场给予资金扶持，推进新型经营主体发展。至年底，村党支部领办合作社从年初 20 家发展到 506 家。全市各类农民合作社总量 2607 家，培育县级示范社 14 家，争创潍坊市级示范社 11 家、省级示范社 9 家、国家级示范社 1 家。全市家庭农场总量发展 1462 个，培育县级示范农场 13 个，争创潍坊市级示范农场 8 个、省级示范农场 4 个。适应小农户生产托管需求，依托农业龙头企业、服务型农民合作社、供销社、家庭农场等主体，培育多元化、多层次社会化服务组织，培育示范服务组织 13 家。

**【农村集体“三资”管理】** 市农经中心牵头制定出台《安丘市加强农村集体“三资”管理意见》《安丘市农村集体“三资”管理工作责任追究办法》和《安丘市农村账务代理办法》等规章制度，全面推行农村“三资”代理服务。在潍坊职业农民学院连续举办农村财务培训班 3 期，培训农村会计 300 余人，提高农村财会人员业务水平。配合扶贫部门开展扶贫资产确权到村工作，确权资产 1.12 亿元。组织清产核资工作，摸清集体家底，通过系统上报 2019 年度清产核资结果。开展“三清一增”集中行动，统筹盘活农村闲散土地等资源要素，夯实农村集体经济基础。至年底，全市规范承包合同 1687 份，清理承包土地 3508.6 亩，清理断壁残垣和多占宅基地 13076 处，清收尾款 1015.5 万元，增加集体收入 1613.7 万元。

（张鹏亮）

# 工　业

Gongye

## 综　述

2020 年，安丘市工业和信息化局严格落实市委、市政府工作部署，努力克服新冠肺炎疫情冲击和宏观经济复杂多变不利影响，突出抓好复工复产、运行协调、项目包靠、政策落实、资源争取、改革攻坚等关键措施，全市工业经济再上新水平。

**【工业经济运行】** 全市 271 家规模以上工业企业实现增加值 62 亿元，同比增长 7.6%，列潍坊市 8 县（市）第 3 位；实现营业收入 345.4 亿元，增长 8.8%，列第 2 位；实现利润总额 11.8 亿元，增长 48.3%，列第 3 位。全市工业用电量 14.6 亿千瓦时，与去年同期基本持平。其中，12 月 5 日至 28 日，受重污染天气应急减排影响，部分重点行业实施停限产，全市工业当月用电量 1.3 亿千瓦时，同比增长 2.3%，环比降低 8.5%。

**【优势产业提升】** 全市食品产业整体发展平稳，效益稳步提高，实现增加值 20.6 亿元、收入 147.1 亿元、利润 2.3 亿元，同比分别增长 7.5%、10.5% 和 239.5%。装备制造业发展较快，实现增加值 17 亿元、收入 94.5 亿元、实缴税金 2.8 亿元，分别增长 12.1%、11.9% 和 12.4%。重点培育的新兴产业实现快速增长，节能环保产业实现增加值、收入、税金分别增长 12.9%、25% 和 179.9%，分别高于规上工业增幅 5.3 个、16.2 个和 181.7 个百分点；电子信息产业实现增加值、收入、税金分别增长 74.4%、77% 和 36.5%，分别高于规上增幅 66.8 个、68.2 个和 38.2 个百分点。

**【重点企业发展】** 全市 68 家规上工业企业实现收入过亿元，总额实现 261.5 亿元，占规上工业比重的 75.7%。其中，潍坊振祥食品有限公司实现收入 40.6 亿元，实现增加值 4 亿元，分别拉动规上增幅 5.1 个和 2.5 个百分点；怡力精密制造有限公司产销量大幅增长，实现收入 18 亿元，实现增加值 2.8 亿元，分别拉动规上增幅 2.5 个和 2.1 个百分点；山东闰成石化有限公司逐步达产，实现收入 15.1 亿元，实现增加值 2.3 亿元，分别拉动规上增幅 2.5 个和 1.8 个百分点。

**【企业创新战略】** 山东蓝想环境科技股份有限公司认定为国家级“专精特新”小巨人企业；安丘山水水泥有限公司成为第五批国家级绿色工厂；潍坊天洁环保科技有限公司成为全省唯一一家进入第四批符合《环保装备制造行业（大气治理）规范条件》企业名单的企业；山东七维新材料有限公司及其项目被工信部认定为工业强基重点产品、工艺“一条龙”应用计划示范企业和示范项目；山东信川机械有限责任公司、山东蓝想环境科技股份有限公司、山东金鸿新材料股份有限公司成为省制造业单项冠军企业；山东蓝想环境科技股份有限公司、安丘博阳机械制造有限公司、安丘市鼎正机械设备有限公司、山东汇润膳食堂股份有限公司、山东七维新材料有限公司成为省瞪羚企业；安丘华涛食品有限公司、安丘源清田食品有限公司、山东源仕新材料有限公司、潍坊天洁环保科技有限公司、山东七维新材料有限公司、潍坊绿威特生物工程有限公司、山东海洋盛景渔业科技有限公司、山东汇润膳食堂股份有限公司新认定为 2020 年度省级“专精特新”中小企业；安丘博阳机械制造有限公司、安丘市鼎正机械设备有限公司创建为省级工业设计中心；安丘山水水泥有限公司、山东科发动力有限公司成为省两化融合管理体系贯标试点企业。至年底，全市 24 个项目认定为省技术创新项目。

【扶持资金争取】 紧盯项目资金争取，主动对接，靠上服务，为企业转型发展提供要素支撑。全年获上级扶持资金4748.58万元，其中盛瑞传动绿色工厂项目和景芝酒业食品安全能力提升项目分别获中央扶持资金2106万元、342万元，安丘市鲁安药业有限责任公司、山东省聚成医疗器械有限公司和潍坊坤泽尔安全防护用品有限公司获中央财政补助应急物资保障体系建设项目资金888万元，山东渠风食品科技有限公司、山东渠风物流有限公司和山东省聚成医疗器械有限公司获疫情重点防控企业贷款中央财政贴息65.96万元，山东柠檬生化有限公司获省重大技术改造项目贷款贴息495.62万元，省级瞪羚企业、制造业单项冠军、隐形冠军及企业小升规等其他奖励资金851万元。

【企业复工复产】 新冠肺炎疫情期间，针对防控保障企业提出的有关产品资质认定、原材料紧缺等问题，及时向上级反映、请求协助，使得企业能够心无旁骛抓生产。建立全市企业口罩需求日报告机制，抓好口罩日常平价供应，山东省聚成医疗器械有限公司、潍坊坤泽尔安全防护用品有限公司等3家企业提供医用口罩160余万只、防护服近20万件。指导符合条件企业申报上级疫情防控重点保障企业名单，并为3家企业落实银行贷款5000万元。帮助潍坊盛瑞零部件有限公司协调位于青州、潍城等县市区的14家配套企业实现顺利复产。

（李海涛）

# 电　力

【概况】 2020年，国网山东省电力公司安丘市供电公司（以下简称“市供电公司”）坚持“人民电业为人民”企业服务宗旨，主动融入全市工作大局，以优质的供电服务助力全市营商环境改善、新旧动能转换、乡村振兴和脱贫攻坚等重点工作。持续加快电网重点项目建设和农网改造升级，积极对接市政工程及产业园配套服务，高效完成重大事件保电任务，为全市经济发展和服务社会民生提供坚强供电保障。全年完成供电量23.68亿千瓦时，同比增长4.06%。是年，市供电公司获支持安丘发展、全市推进经济发展、全市脱贫攻坚先进单位等荣誉称号。

【安全生产】 市供电公司深刻把握“四个管住”内涵，连续3年实现“党员零违章”。狠抓频繁停电治理，供电可靠性跃居潍坊市首位。开启安全生产专项整治三年行动，推行作业现场安全风险管控清单，实行“线上线下、人员现场”全链条安全管理，安全生产保持长周期平稳局面。全市228处变电站消防隐患、2个重要客户“双电源”隐患全部提前“清零”。推动户用漏保排查、整治和引导安装，安装率提升至98%。开展“第四类配网不停电”作业，统筹制定检修计划和负荷转带方案，户均停电时间下降至1.8小时。实施配网“一线一档”精益运维，重复停电线路全面消除，配网跳闸率、停运率排名潍坊市“双第一”。

【电网建设】 市供电公司紧密结合安丘市高品质现代化城市发展定位，突出电网规划与城市发展有机衔接。推动2020—2035年电网布局规划顺利纳入安丘市“十四五”发展规划。系统梳理“十三五”电网短板，开展问题诊断分析，精准定位供电能力、设备水平等5个方面、488个问题，全部纳入“十四五”电网布局规划解决。取得全省首个10千伏及以下电网基建项目核准证明，编制核准流程并在全省推广。境内电网建设任务取得10个“潍坊第一”，35—110千伏工程“12开工、8投产”，“最好的电网”初具规模。持续攻坚电网薄弱环节，新增变电容量153.43兆伏安，新建、改造中低压线路328公里，彻底解决3700户居民低电压问题，户均容量提升至2.38千伏安。

【电价政策】 市供电公司根据省发改委、省能源局和国家能源局山东监管办公室联合印发的《关于进一步明确电动公交汽车集中式充换电设施用电价格政策的通知》规定，2021—2023年电动汽车公交汽车集中式充换电设施每使用1千瓦时谷段电量，分别给予0.91千瓦时（2021年）、0.78千瓦时（2022年）、0.65千瓦时（2023年）谷段电量奖励。根据省发改委《关于山东电网2020—2022年输配电价和销售电价有关事项的通知》规定，山东电网工商业及其他用电两部制电价及输配电价，自2021年1月1日起，其中销售电价电压等级1—10千伏电压等级每千瓦时下调0.011元；35—110千伏以下电压等级每千瓦时下调0.015元；110—220千伏以下电压等级每千瓦时下调0.016元；220千伏及以上电压等级每千瓦时下调0.03元。其余用电类别电价不做调整。

【电力调度】 市供电公司以电网安全管控为主线，不断提高调控管理精细化水平和电网运行驾驭能力。是年，受理检修申请248份，执行调度操作票465份，合格率100%。无差错下达调度指令6283次，精准遥控操作8689次。精心制定各类保电方案，投资180万元，购置500千伏安发电车一台，出动发电车129次，派出人员940余人次，圆满完成全市中高考、首届中国安丘农产品博览会等136项重大活动保电任务。

【供电服务】 市供电公司大力推进简化“获得电力”，“网上办、零证办、一链办”全面打通，成功上线“房产+用电”联合过户新模式。是年，主动对接全市99个重点建设项

目，完成送电项目53个，接入容量12万千伏安。为所包贫困村捐赠27.5万元扶贫项目，帮助销售农产品360万元。

（潘　杰）

## 石　油

2020年，安丘石油公司围绕提升市场竞争力，提质增效为着眼点，较好地完成了年度任务目标，全年销售成品油43614吨，其中汽油27092吨，柴油16522吨，实现销售收入31961万元。至年底，全市有公司加油站点22座，分布于安丘市区、国省道及部分乡镇驻地。

（周仕勇）

# 商　务

Shangwu

## 商　务

【概况】 2020年，安丘市商务局向上争取非普惠性资金108.78万元，其中外经贸发展专项资金94.78万元，2019年猪肉储备资金14万元。正大潍坊360万蛋鸡全产业链项目认定为世界500强项目。“安丘市优化服务供给、擦亮‘金字招牌’持续放大农产品出口优势”报告得到省政府领导认可、批示。与潍坊海关、山东晟绮港储物流有限公司联合在安丘市设立国际贸易综合服务中心，每年至少发放8000个原产地证书，服务至少100家外贸企业。

【利用外资】 年内，全市新注册外资企业33家。其中，合同利用外资过1000万美元的21家；到位外资过500万美元的外资项目5个，其中山东绿新供应链有限公司项目到位外资1000万美元以上，引进世界500强项目1个。实际到位外资6095万美元，其中日韩外资2617万美元。一是为外商投资企业搞好服务。安排专人对重点外资项目进行包靠，积极帮助他们解决在项目推进过程中遇到的困难和问题，加快项目建设进度，促进外资及早到位。二是加大利用外资奖励扶持力度。对2019年引进的6个外资项目兑现奖励资金190.2万元。在此基础上，安丘市又出台政策进一步加大对新引进外资项目的奖励支持力度，确定对实际到账外资1000万美元以下的，按实际到账外资的1.2%予以奖励；实际到账外资1000万美元（含）以上不足3000万美元的，按实际到账外资2%予以奖励；实际到账外资3000万美元（含）以上的，按实际到账外资5%予以奖励，大大提升了企业投资的积极性。三是积极拓宽利用外资渠道和手段。从以工业为主的外资项目招引，转向了服务业、农业等领域，引进了百奕信息科技等项目；积极鼓励市内外商投资企业增资扩股，未分配利润再增资等。

【外贸进出口】 年内，全市完成外贸进出口77.16亿元，同比增长18.4%。其中出口额共实现63.44亿元，同比增长9.2%；进口额共实现13.72亿元，同比增长93.9%。2020年度，全市有海关出口实绩的企业共345家，其中新增海关出口企业82家。一是加快复工复产。在新冠肺炎疫情暴发期间，全局上下全力以赴，及时帮助企业解决在复工复产过程中，在劳动用工、防疫物资、交通运输等方面的困难和问题，确保了外贸企业在手订单保质保量地完成出口。2月份，通过潍坊市商务局联系从俄罗斯进口了7.5万个口罩，并及时发放到企业。二是应企所需解难题。对重点外贸企业落实“一对一”帮扶，全力解决企业的后顾之忧。设立安丘农谷国际贸易综合服务中心，提供原产地证书申签发放、电子口岸、海运订舱、进出口通关等“一站式”服务，每年可服务出口企业150多家，发放原产地证书8000余份。1—8月份新增海关出口企业74家，涌现出了怡力精密制造、阿普王贸易等重点出口企业，成为全市外贸进出口的生力军。为聚成医疗器械、凯博药用包装、德诺生物科技、安丘实力医用制品有限公司等4家企业申请了国家医保会“白名单”企业，确保全市防疫物资企业快速进入了国际市场。三是积极参加线上展会。面对因国内外疫情境内外线下展会纷纷取消的情况，积极组织60多家外贸企业参加线上展会，为企业扩大出口和内销寻求新的渠道。四是落实好稳外贸政策措施。及时把这些政策措施传达推送给企业，重点落实好省政府稳外贸稳外资的32条政策措施及潍坊市政府下发的《潍坊市稳外贸若干政策措施》。联合中国信用保险公司，在网上免费为全市146家企业办理了出口产品信

用保险，并积极帮助企业申请了境外展会、国际认证、出口信保等方面的扶持资金 538 万元。

【内贸流通】 年内，全市社会消费品零售总额实现 104.77 亿元，同比增长 0.1%。共组织 24 家批零住餐企业申报纳入限上统计。一是每月加强限上企业调度，抓好现有企业的数据统计和上报工作，做到应报尽报，应统尽统。二是对全市的批零餐企业进行了梳理，筛选出了 20 家经营业绩较好、经营规范的企业纳入企业纳限后备库，并召开了由各乡镇镇长（街办主任）参加的批零住餐企业纳限工作专项会议，加强限上企业培育力度，全力以赴做大增量，培育新的商贸流通增长点，减轻疫情对商贸流通指标的影响。

【电子商务】 市级电子商务公共服务中心建设　市电子商务公共服务中心启动运营，总面积 3000 平方米，成为全市电子商务发展专业化服务窗口和运营平台，并实现对镇、村两级服务站点的建设和日常运营管理。公共服务中心配备独立前台、大数据中心、孵化中心、培训中心、展销中心、农产品研发中心、直播间等功能区，提供品牌培育、特色产品网络销售、品牌培育指导、网络营销策划、直播、店铺代运营、银行金融服务等增值服务。至年底，入驻企业 20 家。

电子商务服务站点网络体系建设　本着“建设一批、巩固一批、提升一批”的整体实施思路，按照建设服务站标准完成 164 个站点选址。

农产品供应链体系建设　打造安丘农产品供应链体系，改造提升“安丘农耕”原有公用品牌，研发培育“安品味来”农产品区域公用品牌、“柘月果”行业区域品牌，提升安丘农产品品牌价值和高品质形象。搭建农业大数据平台，全域推行农化品准入、以“二维码追溯”为核心的市场准入和产地准出制度。至年底，设立快速检测站点 99 个。确保农产品质量安全，实现全程可溯源。至年底，培育优质网商农产品企业 6 家，开设线下体验馆 3 个、线上“安丘特产馆”2 家。

完善市镇村三级物流体系　是年，中通、圆通、韵达、百世 4 家主流快递物流企业整合后收件量 2100 万件，发件量 1350 万件，同比增长 30%。采取“三定四统”方式，打造城乡配送专线，优化农村投递网络，提升农村配送能力，实现乡镇快递网点和社区网点覆盖率 100%，行政村配送服务全覆盖，进村快递单量每日 1500—2000 单，市、镇、村三级物流体系和电子商务公共服务体系已具雏形。

电子商务培训　是年，培训返乡创业者、大学生村官、驻村第一书记、电商服务站点负责人、农村电商带头人等 2091 人次，辅导 52 人上线运营。

乡村赋能工程　依托当地特色农产品资源优势，搭建电商服务平台，免费为村集体和农户开设赋能网店，赋予普通农户销售全域农产品能力，并由政府为农产品质量安全背书，实现统一品牌、统一包装、统一价格、统一物流、统一售后，让优质农产品“触电上网”拓销路。是年，市电子商务公共服务中心协助贫困户开通店铺 30 个，销售扶贫产品 33.57 万元，为 52 户贫困户发放乡村赋能分红 1.32 万元。至年底，线上产品 330 余款，实现销售额 1 亿多元，村集体和农户增收 432.86 万元。

【双招双引】 至年底，全市新引进外资项目 17 个，其中福瑞喜食品公司项目、和源兴置业有限公司项目、百奕项目、昊晟生物科技项目、安杰环保项目等 12 个项目合同利用外资额均在 1000 万美元以上。至年底，已上报山东科技大学的化学与环境工程学院研究生导师胡术刚 1 名 C 类高端人才、2 名硕士研究生、1 名海外人员及 10 名本（专）科毕业生。

（徐忠磊）

# 供　销

【概况】2020 年，安丘市供销合作社联合社（以下简称“市供销社”）完成土壤熏蒸修复任务 11.5 万亩；新建“四社共建”示范点 4 处。年内，市供销社被潍坊市供销社评为全市综合业绩考核一等奖。

【农业社会化服务】 推进土壤熏蒸社会化服务　以市供销农资公司为依托，深化与中国农科院植保所合作，加强土壤重金属超标及污染治理，建设土壤康复产业体系。扩大服务区域和服务品种，省内济宁、枣庄、日照、烟台、青岛、威海等市实现大面积推广。在大姜、草莓等品种熏蒸修复经验成熟基础上，加快西洋参、土豆、白菜、大蒜等品种实验推广，全市熏蒸面积 11.5 万亩。

推进为农服务中心一体化运营　在完善现有为农服务中心基础上，进一步整合全市为农服务资源，对为农服务中心实行分类指导，因地制宜开展为农服务。加快推行“保姆式”“菜单式”土地托管服务。至年底，土地托管服务面积 40.6 万亩次，测土配方、智能配肥、统防统治等社会化服务面积 70.3 万亩次。依托山东鲁供驰瑞农业发展有限公司，探索开展“村集体领办合作社 + 鲁供驰瑞农服”土地托管新模式，直接、间接开展高标准农业机械化作业 5000 亩。提升景芝镇东王官疃为农服务中心服务能力，安装 40 吨级烘干机一台，年烘干能力 3 万吨。

推进“四社共建”。发挥供销社服务网络优势和连接纽带作用，推进供销社与农村社区、农民专业合作社、农村信用社“四社共建”，与市委组织部联合印发《安丘市深入推

进“党建统领四社共建”工作行动计划》。至年底，完成石埠子镇庵上、官庄镇于家洼和西利见、供销农资公司4处“四社共建”试点工作。

**【现代流通网络建设】** 搞好现代流通网络建设，探索实施乡村赋能工程。依托安丘市乡村赋能微特平台和安丘农耕、供销社配送渠道，搭建网上“菜篮子超市”；开展大桃等特色农产品电商直播销售，积极参与安丘首届农产品博览会，大力推介安丘特色农产品，发放提货券额5200万元、赋能券额4800万元，带动村集体增收360万元，贫困户增收350万元。整合盘活安丘花阳田百货超市资产，成立安丘市供销欣富华连锁超市有限责任公司，投资1000万元，改建配送中心、连锁超市等商业设施，开设连锁超市10家，营业面积2.5万平方米，打造日用品“新货郎”，重塑供销社形象，全年实现销售收入1600万元。

**【合作经济组织建设】** 培育壮大基层供销力量，组建村级供销社和土地股份合作社，推动供销合作社基层组织向村居、经营服务向田间地头“双延伸”。至年底，全市纳入统计合作社364家，其中新成立村级供销社4家，土地股份合作社1家。深入开展合作金融，在8家专业合作社和石埠子镇农民专业合作社联合社开展内部资金互助业务。至年底，发放互助资金2620万元。

（王春香）

# 金　　融

Jinrong

## 地方金融监管

【概况】 2020年，安丘市地方金融监管局紧紧围绕全市经济工作重心，持续加大信贷投入，努力改善金融服务，积极拓展融资渠道，全力防控金融风险，保障全市经济社会持续、健康、稳定发展。至年底，全市各项贷款余额473.02亿元，比年初增加53.91亿元，创历年新高，同比多增14.75亿元，增幅12.86%。余额贷存比81.18%，居潍坊市各县市第3位，高于潍坊市全辖6.03个百分点。各项存款余额582.65亿元，比年初增加85.61亿元，同比多增53.35亿元，增幅17.22%。全市小贷、融资性担保机构开展业务余额3.51亿元。

【企业上市】 是年，安丘市农村商业银行赴香港上市各项工作稳步推进，内控审计、税收返还、房产土地确权等基础工作均符合上市要求。受新冠肺炎疫情、监事长任职资格申报等因素影响，上市时间被动延长。积极做好后备上市资源培植工作，加快推进金鸿新材、七维新材、蓝想科技、博阳机械等企业上市步伐，进一步挖掘富鑫汽车、旭能环保2家企业成为上市后备资源企业。

【企业解困】 建立全市金融风险监测预警月报制度　监测企业用电用水、工资社保、税金缴纳、逾期欠息等动态指标，加强对规模企业及其担保圈监控，及时发现掌握风险“苗头”，制定应急预案。

加大企业风险化解力度　做好奥宝化工、恒安散热器、三源铝业风险处置工作。至年底，奥宝化工债权回购工作基本完成，回购债权5.57亿元。恒安散热器破产重整方案满足各项前置要求，已处置6家金融机构2.9亿元债权。全力帮助三源铝业、鲁丰集团、鲁安药业解决诉讼、土地账户解封、贷款平移等事宜。

推进不良贷款处置　积极协调银行机构采取不良资产打包打折、以物抵债、资产证券化等方式加大不良贷款处置力度，同时鼓励银行机构积极争取贷款核销额度，做到“应核尽核”。至年底，处置不良贷款14.11亿元。

【新型农村合作金融试点】 “信用评价+信用互助”农村合作金融试点模式取得长足发展，试点工作稳妥有序推进，创新事项走在全省前列。至年底，全市有12家农民专业合作社开展信用互助试点工作，发放互助金312笔、553.13万元。为解决农民专业合作社在开展信用互助过程中存在资金使用集中季节借款难问题，经省和潍坊市地方金融监管局批准，在全省率先在石埠子镇农民专业合作社联合社（包括安丘市樱红樱桃专业合作社、安丘市田香草莓种植专业合作社、安丘市孟家旺大樱桃种植专业合作社、安丘市利源大蒜专业合作社4个基层社）内开展信用互助试点，更好满足社员对小额、短期、快捷资金需求。至年底，发放互助金3笔、6万元。

安丘市参与新型农村合作金融试点企业名单

| 序号 | 名称 |
| --- | --- |
| 1 | 安丘市樱红樱桃专业合作社 |
| 2 | 安丘市丽蕾果蔬种植专业合作社 |
| 3 | 安丘市前屯小麦种植专业合作社 |
| 4 | 安丘市华禽养鸡专业合作社 |
| 5 | 安丘尚都果蔬种植专业合作社 |
| 6 | 安丘市垚宸果蔬专业合作社 |
| 7 | 安丘市灵泉蜜桃专业合作社 |
| 8 | 安丘市通达大蒜种植专业合作社 |
| 9 | 安丘市石埠子镇农民专业合作社联合社 |
| 10 | 安丘市田香草莓种植专业合作社 |
| 11 | 安丘市孟家旺大樱桃种植专业合作社 |
| 12 | 安丘市利源大蒜专业合作社 |

# 银　行

【概况】 2020 年，中国人民银行安丘市支行认真贯彻稳健货币政策和市委市政府经济发展部署，紧紧围绕稳企业保就业目标任务、重大项目建设、新旧动能转换和乡村振兴要求，着力改善融资环境，持续加大信贷投放力度，为经济持续稳健增长提供良好金融支撑。至年底，全市境内银行机构 15 家，各项贷款余额 473.02 亿元，比年初增加 53.91 亿元，创历年新高，同比多增 14.75 亿元，增长 12.86%。余额贷存比 81.18%，居潍坊市各县市第 3 位，高于潍坊市全辖 6.03 个百分点。各项存款余额 582.65 亿元，比年初增加 85.61 亿元，同比多增 53.35 亿元，增长 17.22%。

【业务管理】 中国人民银行安丘市支行认真落实上级行规章制度，加强业务管理和服务。对法人机构按季实施宏观审慎评估（MPA）工作，加强对稳企业保就业货币信贷政策贯彻落实引导。开展辖内银行机构 2020 年度涉农信贷政策导向效果评估，推动支农贷款发放力度。现场督查辖内银行机构金融扶贫政策落实情，提高扶贫质效。通过约谈、现场督查等方式，加强对农商行、北海村镇银行普惠型专项再贷款、两项创新性货币政策工具运用情况引导，确保政策红利精准直达实体经济。

【风险监测和预警】 年内，约见谈话和现场督导资本充足不达标法人金融机构 1 家，动态风险评级法人机构 2 家，考核评级辖区 39 家金融机构 2020 年反洗钱工作。推广应用人民银行柜台查询前置系统，实现征信用户等敏感信息对外屏蔽、用户登录的加固验证以及查询流程的刚性控制和操作全记录，降低违法违规查询风险。开展违规使用人民币图样行为专项整治，对银行业金融机构 1 元及以下小面额人民币进行服务暗访及满意度评价。积极做好全省 2019 年版第五套 50 元及以下面额人民币发行工作，监督督促辖区银行业金融机构现金机具、清分机具升级改造 83 台。加强金融消费者维权，全市 866 个行政村实现维权联络点全覆盖，全年受理消费者投诉 18 起，办结金融消费者投诉 18 起。

【信贷投放】 围绕“六稳六保”目标任务，结合全市经济发展实际，制定《用足用好货币信贷政策促进稳企业保就业的指导意见》和《金融支持安丘制造业高质量发展十条措施》，积极引导银行机构加大信贷投放力度，优化投向结构。积极推进人民银行总行 3000 亿元抗疫专项再贷款政策落实，为纳入国家级疫情防控支持名单的聚成医疗、渠风食品等 6 家企业发放抗疫专项贷款 5980 万元（企业实际承担利率 1.525%）。加强央行 1.5 万亿普惠型再贷款专用额度政策落实督导，引导农商行发放支农支小贷款 21.2 亿元，平均利率不超过 5.5%。推动法人机构加大对央行延期还本付息、信用贷款支持计划两项结构性政策工具运用，为保市场主体提供良好金融环境。6 月—12 月，两家法人机构办理普惠小微企业贷款延期还本付息 5.06 亿元，发放普惠小微信用贷款 11.4 亿元。通过加大山东省融资服务网络平台运用、组织开展 271 家“规上企业”银企对接活动、“金融诊疗”助企行动等措施，组织银行机构

加大新旧动能转换、“双招双引”等重大重点项目及骨干优势企业信贷支持。年内，发放项目贷款16.5亿元，重点支持泰达环保、恒泰新能源等8个项目。开展“民营小微企业首贷培植”活动，提高民营小微企业首贷获得率。年内，培植首贷企业429户，发放贷款4.88亿元。

【金融服务】 外汇业务服务　以跨境资金流动为重点，加强涉外企业资金流和货物匹配度情况监测分析，全年非现场监测281家次。紧紧围绕银行展业“三原则”，以促进银行合规合法经营为主线，重点监督核查货物贸易、服务及国际收支申报等业务，专项核查安丘中行等4家银行国际收支业务；现场核查贸易信贷企业4次。加大外汇及跨境人民币政策宣传力度，举办外汇及跨境人民币政策集中宣讲会，98家涉外企业参加；开展“一对一走访活动”，全年走访涉外企业20余家；做好名录登记工作，全年备案登记企业99家，办理企业注销59家；做好存量权益登记申报工作，全年外商对华投资申报企业74家、境外投资企业申报企业9家，申报率100%。

“一次办好”改革　落实总分行及中心支行部署，开展“优化企业开户服务　推动改善营商环境”宣传活动。推动全市企业开户实现“只跑一次”“一次办好”，取消企业账户行政许可，开户和审批时间由原来的2天压缩至1天。全年核准各类银行账户858个。

农村支付服务　积极推动银行卡助农取款服务点综合化建设和递进升级。至年底，全市建成综合化服务点472个，实现综合支付服务点覆盖辖区50%以上行政村的目标。

社会信用体系建设　针对性开展征信宣传教育，提高全民征信意识。做好中小微企业和农村社会信用体系建设，全年协调金融机构采集中小微企业3500户、农户信息数据2.5万户。

现金服务　完善反假货币机制，加大假币收缴力度，有效维护货币流通正常秩序，全年收缴假币15.58万元。

【防范化解金融风险】 金融秩序管理维护　按照分行《防控化解区域金融风险攻坚战实施规划（2018—2020）》总体要求，全面梳理三年攻坚任务完成情况，建章立制，巩固攻坚成果。重点梳理排查新冠肺炎疫情冲击和经济下行“双因素叠加”对经济运行造成的影响。高度关注部分金融机构面临的存贷款增长乏力，负债成本加大，LPR下行，利差不断收窄，不良贷款前清后增等困难和问题。8月12日，印发《关于做好防范化解金融风险攻坚战收官之年工作的通知》。重点监测辖内2家法人机构风险状况，持续监测银行、证券、保险机构，全面关注小贷公司、政府融资担保平台、典当行等“7+4”类机构主要风险点。积极参与打击非法集资等涉众性违规违法行为。加强与地方政府和监管部门协调配合，形成工作合力，参与处置企业债务风险，维护好经济金融秩序。

重点企业风险预警　建立科学评估机制，通过掌握辖内经济金融变化趋势和潜在风险点，做到“早介入、勤调度、促处置”。年内，密切关注省级风险企业—安丘市奥宝化工集团处置进展情况，持续跟踪恒安散热器集团、华安建筑公司2家企业破产后续债务处置，重点关注三源铝业、通用机械、市政府招待所等风险化解进展，提出处置建议和意见。

发展与风险防控关系处理　结合人总行支持中小微企业发展的金融服务指导意见，督导金融机构加大对实体经济尤其是中小微企业发展支持力度，正确处理经济发展和风险防控关系，做到既要加大信贷投放支持力度，又要依法严格控制风险，在发展中求稳定，以稳定促发展。督导辖内金融机构择优选择续贷、转背重组、诉讼追讨、借新还旧、打包出售等方式进行风险处置。

2020年安丘市境内银行机构情况一览表

| 序号 | 银行名称 | 单位地址 | 网点数量 | 职员数量 |
|---|---|---|---|---|
| 1 | 中国工商银行股份有限公司安丘支行 | 人民路346号 | 5 | 102 |
| 2 | 中国农业银行股份有限公司安丘市支行 | 向阳路193号 | 10 | 188 |
| 3 | 中国银行股份有限公司安丘支行 | 兴安路128号 | 4 | 66 |
| 4 | 中国建设银行股份有限公司安丘支行 | 永安路213号 | 5 | 81 |
| 5 | 中国农业发展银行安丘市支行 | 向阳路269号 | 1 | 23 |
| 6 | 山东安丘农村商业银行股份有限公司 | 青云大街631号 | 48 | 569 |
| 7 | 中国邮政储蓄银行股份有限公司安丘市支行 | 兴安路与和平路交叉路口西北角 | 3 | 64 |
| 8 | 潍坊银行股份有限公司安丘支行 | 大汶河旅游开发区永安路以东、金融街以北金融中心 | 4 | 59 |

续表

| 序号 | 银行名称 | 单位地址 | 网点数量 | 职员数量 |
|---|---|---|---|---|
| 9 | 中信银行股份有限公司潍坊安丘支行 | 青云山路 8 号 | 1 | 15 |
| 10 | 中国民生银行股份有限公司潍坊安丘支行 | 商场路与下小路交叉口泰华曼哈顿商业综合楼 | 1 | 13 |
| 11 | 交通银行股份有限公司潍坊安丘支行 | 大汶河旅游开发区金融街 2 号 | 1 | 17 |
| 12 | 齐商银行股份有限公司潍坊安丘支行 | 大汶河旅游开发区永安路与金融街交汇处金融中心 6 号楼 | 1 | 18 |
| 13 | 安丘北海村镇银行股份有限公司 | 金融街西首金融中心 3 号楼 | 3 | 70 |
| 14 | 青岛银行股份有限公司潍坊安丘支行 | 墨熙鼓巷博雅艺术城五号楼 | 1 | 15 |
| 15 | 东营银行股份有限公司潍坊安丘支行 | 大汶河旅游开发区永安路东侧金融街北侧金融中心 B 座 | 1 | 14 |

## 保　险

【概况】 至 2020 年底，全市有各类保险机构 32 家，其中财产保险机构 20 家、人寿保险机构 12 家，共为社会承担责任风险 5516 亿元。

【保费收入】 是年，全市各类保险机构保费收入 16.53 亿元，同比增长 2%。其中，财产保费收入 5.11 亿元，同比增长 7.84%；人寿险保费收入 11.42 亿元，同比下降 0.48%。

【保费支出】 是年，全市各类保险机构保险赔付支出 4.92 亿元，同比增长 11.14%。其中，财产险赔付 3.07 亿元，同比增长 5.77%；人寿险赔付 1.85 亿元，同比增长 16.41%。

### 2020 年安丘市境内财产保险机构一览表

| 序号 | 单位 |
|---|---|
| 1 | 中国人民财产保险股份有限公司安丘支公司 |
| 2 | 中国太平洋财产保险股份有限公司安丘支公司 |
| 3 | 阳光财产保险股份有限公司安丘支公司 |
| 4 | 长安责任保险股份有限公司潍坊市安丘支公司 |
| 5 | 泰山财产保险股份有限公司潍坊市安丘支公司 |
| 6 | 安华农业保险股份有限公司潍坊市安丘支公司 |
| 7 | 中华联合财产保险股份有限公司安丘支公司 |
| 8 | 华安财产保险股份有限公司潍坊中心支公司安丘营销服务部 |
| 9 | 中国大地财产保险股份有限公司安丘支公司 |
| 10 | 华海财产保险股份有限公司潍坊市安丘支公司 |
| 11 | 浙商财产保险股份有限公司潍坊市安丘支公司 |
| 12 | 大家财产保险股份有限公司潍坊中心支公司安丘营销服务部 |
| 13 | 中国平安财产保险股份有限公司安丘支公司 |
| 14 | 永安财产保险股份有限公司潍坊中心支公司安丘营销服务部 |
| 15 | 中国人寿财产保险股份有限公司潍坊市安丘支公司 |
| 16 | 安盛天平财产保险股份有限公司潍坊中心支公司安丘营销服务部 |
| 17 | 天安财产保险股份有限公司潍坊中心支公司安丘营销服务部 |
| 18 | 渤海财产保险股份有限公司潍坊市安丘支公司 |
| 19 | 安诚财产保险股份有限公司潍坊中心支公司安丘营销服务部 |
| 20 | 太平财产保险有限公司潍坊市安丘支公司 |

2020 年安丘市境内人寿保险机构一览表

| 序号 | 单位 |
| --- | --- |
| 1 | 中国人寿保险股份有限公司安丘市支公司 |
| 2 | 富德生命人寿保险股份有限公司潍坊市安丘支公司 |
| 3 | 中国平安人寿保险股份有限公司安丘支公司 |
| 4 | 中国太平洋人寿保险股份有限公司安丘支公司 |
| 5 | 泰康人寿保险有限责任公司山东潍坊安丘支公司 |
| 6 | 农银人寿保险股份有限公司潍坊市安丘支公司 |
| 7 | 阳光人寿保险股份有限公司潍坊市安丘支公司 |
| 8 | 华夏人寿保险股份有限公司潍坊市安丘支公司 |
| 9 | 太平人寿保险有限公司潍坊市安丘支公司 |
| 10 | 信泰人寿保险股份有限公司潍坊市安丘支公司 |
| 11 | 新华人寿保险股份有限公司潍坊市安丘支公司 |
| 12 | 中国人民人寿保险股份有限公司潍坊中心支公司安丘市营销服务部 |

## 证　券

中泰证券股份有限公司安丘墨溪路路证券营业部　营业部位于安丘市大汶河旅游开发区墨溪路 63 号墨熙鼓巷 12—101 铺。2009 年经中国证监会批准设立并于 2010 年 3 月正式开业，是安丘第一家合法的证券营业部。营业部下设机构业务部、零售业务部、财富管理部、营运管理部等部室。自成立以来，该营业部积极做好金融知识普及、企业规范化改制和上市挂牌、金融风险防控等工作。完成了安丘第一批企业在齐鲁股交中心的挂牌工作，推动“金鸿新材”成为全市第一家在“新三板”市场挂牌的企业。至年末，共拥有个人投资者客户近 2 万人，服务企业近百家。

西部证券股份有限公司安丘商场路证券营业部　营业部位于安丘市兴安街道商场路 265 号，于 2016 年 9 月注册成立。经营范围为：证券经纪；证券投资咨询；与证券交易、证券投资活动有关的财务顾问；证券承销与保荐；证券资产管理；融资融券；证券投资基金代销；代销金融产品。该营业部立足安丘、服务当地，积极配合市委、市政府相关工作，提供 IPO、定向增发、公司债、企业债、资产证券化、股权质押融资、股票收益互换、私募股权投资基金、新三板、区域股权市场等各项不同类别的业务服务。

（于双良）

# 财政　税务

Caizheng　Shuiwu

## 财　政

【概况】 2020年，安丘市财政局（以下简称“市财政局”）不断深化财税体制改革，大力加强财源建设，创新财政资金扶持方式，着重保障和改善民生，财政整体实力持续壮大，公共财政保障能力显著增强，保障了全市经济和社会发展需要。年内，市财政局被省财政厅评为“山东省财政系统先进集体”；在财政部开展的县级财政管理绩效综合评价中，安丘市列全国1862个县第60位，列东部地区第21位，连续三年进入全国前100名；在省财政厅开展的预算绩效管理工作评价中，列41个省财政直接管理县第4位，连续三年进入优秀行列；在潍坊市县级预算绩效管理工作考核中，列第1位。

【财政收入】 是年，全市一般公共预算收入完成25.99亿元，增长2.0%。按征收部门划分：税务部门完成21.62亿元，同比增长4.6%；财政等部门非税收入完成4.37亿元，同比下降9.2%。按收入级次划分：市本级收入完成16.67亿元，镇级收入完成9.32亿元。全市税收完成20.58亿元，同比增长4.5%，占一般公共预算收入的79.2%。增值税、企业所得税和个人所得税3个主体税种完成10.67亿元，同比下降1.7%，占一般公共预算收入的41.1%。

【财源结构优化】 是年，面对新冠疫情影响下经济下行、企业经营困难等不利形势，市财政局积极适应经济发展新常态，及时制定和实施一系列支持企业发展政策措施，扶持中小企业做大做强，持续优化营商环境。

涉企收费清理规范　按照国家、省和潍坊市减费降负工作要求，全面清理规范行政事业性收费和政府性基金。实行收费基金项目动态管理，及时公布涉企保证金项目清单，健全目录清单“一张网”，常态化公示、动态化管理，接受社会监督。推进非税收入收缴电子化改革，引入第三方支付机构，创建高效、便民、快捷缴费平台。

财政“放管服”改革　实时调整局权力清单、责任清单和公共服务清单，规范财政权力运行。持续推进财政职能转变，进一步巩固落实好“零跑腿”“最后一次”及“中介服务项目和证明材料清单”等事项，深化“一次办好”事项改革，推动营商环境持续优化。行政许可、行政确认、行政给付等6类事项，以及行政强制等3类事项全部实行网上运行，并在市政府门户网站公开，做到便民、公开、透明。

企业财税环境优化　不折不扣贯彻执行各级减税降费政策和各类招商引资优惠政策，释放积极财政政策红利，切实降低企业运行成本。全年新增减税降费近3亿元，兑现招商引资奖励政策3558万元，为全市经济高质量发展营造良好财税政策环境。紧紧围绕国家产业政策和扶持重点，积极帮助企业争取各类专项资金，全年争取应急物资保障体系建设、瞪羚企业培育、新旧动能转换等扶持资金2814万元，促进企业发展壮大。全面落实疫情防控助企政策，印发《安丘市支持企业发展相关政策实施细则》，制定财税支持、稳岗返还、就业社保补贴、创业孵化基地运营补贴、疫情防控重点保障企业贷款贴息、疫情期间小微企业贷款风险补偿、创业担保贷款扶持等9条硬核措施，精准保障、靶向发力，促进疫情防控和复工复产各项工作有序推进。全年落实减免房租户数450户，落实减免房租539.33万元。

企业发展扶持　在新冠疫情后经济下行、企业经营困难等不利形势下，为有效缓解企业流动资金短路问题，积极推进企业担保“破圈解链”，

通过融资担保、过桥资金、争取授信等方式，加大企业流动性支持，防止金融风险转嫁财政风险。与山东儒名企业管理集团、潍坊金控集团等专业机构达成战略合作协议，充分运用专业第三方金融资源、投资管理等经验优势，为企业提供优质、高效现代金融服务，撬动更多金融“活水”流向实体经济。年内，为全市 28 家企业，滚动发放过桥资金 7 亿元，有力缓解企业流动资金短路问题。开展“政银担”风险共担业务，全年开展“政银担”业务 14 笔，发放贷款 2000 万元，破解个体工商户、小微企业融资难题。

**【重大项目建设】** 是年，筹集资金 3.32 亿元，保障大近戈及南苑路西延、汶水路南延、正大集团 360 万只蛋鸡全产业链等项目拆迁顺利实施。拨付工程款 9.9 亿元，用于支持兴安大桥、景芝镇区—206 国道改线、南苑路小学、东埠中学二期、民兵训练基地、档案馆等项目建设。及时拨付 2015 年—2020 年市政、交通、公路、教育、安置楼、市委党校等项目到期应付工程款 9.91 亿元。政府与社会资本合作项目规范有序推进，青云双语新校区项目完成社会资本方资格预审。

**【民生事业保障】** 是年，全市一般公共预算支出 49.6 亿元，其中教育、文体、社保、卫生健康、农林水和住房保障等重点民生支出 41.8 亿元，占一般公共预算支出 84.3%。

新冠肺炎疫情防控保障　在上级财政到位疫情防控补助资金 4376 万元基础上，市财政局又单独安排 663 万元资金，统筹用于全市疫情防控，全力保障疫情防控所需设备和物资采购、援鄂人员和一线医护人员工作补助、伙食补助，宣传、疑似和留观隔离人员等费用。疫情期间，通过民政部门为 20 处养老机构发放一次性运营补助 12.99 万元；通过人社部门为 726 家企业发放稳岗返还资金 673.35 万元、为 3 家企业发放一次性用工补贴 104.8 万元，支持企业疫情期间复工复产。配合市卫健部门完成市疾控中心检验楼建设、市人民医院北区新院感染病房楼建设。

各类民生政策保障　围绕落实潍坊市 34 件民生实事，安丘市在已安排相关预算 9.34 亿元基础上，再增加财政支出 3241 万元，其中城乡居民基础养老金年底人均增发 24 元增加支出 2600 万元。对所有民生实事逐一梳理细化、逐项分解落实，按上级要求和项目支出进度拨付资金。城乡低保、五保、孤儿、困境儿童等困难群众救助标准连续 3 次大幅度提标，人均补助水平达到全国平均水平，比年初预算增加支出 1555 万元。安排专项支出 982 万元，重点落实公益性岗位补贴、社会保险补贴、职业介绍、技能鉴定、就业见习、“三支一扶”大学生补助等财政扶持政策。

公共服务保障　支持教育事业优先发展，落实各项教育惠民政策，及时足额下达学前教育、义务教育、高中教育、中等职业教育公用经费，全年拨付教育公用经费 1.21 亿元，拨付学生资助政策资金 1084.43 万元，拨付 2020 年潍坊市政府工作报告中涉及教育的 4 项民生实事项目资金 4141.86 万元，拨付新安丘二中、东埠中学等学校内部设施、设备资金 4275 万元。支持公共文化服务体系建设，整合公共文化服务体系资金 260 万元，重点支持新建社区、中心村和特色村文化事业建设，拨付 90 个村健身器材费用 146 万元。支持企业自主创新，不断加大科技投入。年内，申报研究开发财政补助资金企业 22 家，争取企业研发补助资金 926.83 万元。

脱贫攻坚保障　充分发挥财政职能作用，按照县级财政扶贫投入不减，确保逐年递增工作要求，落实县级财政脱贫攻坚“兜底”保障责任。年内，落实到位各类财政扶贫资金 8840 万元，其中上级财政 5402 万元（包括：专项扶贫资金 3665 万元、行业扶贫资金 1737 万元），本级财政投入 3438 万元（包括：专项扶贫资金 2405 万元、行业扶贫资金 1033 万元）。扶贫资金管理方面，认真落实扶贫资金月通报制度，各类财政扶贫资金全部纳入财政扶贫资金总台账，分类设置预警规则，全面实施动态监控和绩效目标管理；专项扶贫资金使用管理和项目实施检查方面，注重强化扶贫项目招投标管理制度，会同市扶贫办聘请第三方中介机构对所有扶贫项目全面实施绩效评价。

**【国库集中支付管理】** 国库集中支付改革实现全覆盖，财政资金全部纳入集中支付范围，除财政统发工资和项目支出外，对预算单位支出全部实行授权支付。全年全市国库集中支付金额 111 亿元，集中支付率 100%。加强公务卡强制结算监督管理，公务卡使用水平明显提高。至年底，全市办理公务卡 3568 张，消费金额 3057 万元，同比减少 26 万元，现金支出 265 万元，同比减少 16 万元。加强市级财政和预算单位银行账户管理，规范财政资金存放，确保财政资金安全和保值增值，充分发挥财政资金效益。

**【财政改革和管理】** 预决算公开　政府预决算、部门预决算及“三公”经费预决算全部按规定时限、格式和要求在市政府门户网站向社会公开。

市级预算管理改革　将分散到各部门、单位 120 项专项资金清理整合为 23 项。加快推进医疗卫生、教育、科技领域市与县财政事权和支出责任划分改革。

政府预算体系　一般公共预算、政府性基金预算、国有资本经营预算和社会保险基金预算全部纳入政府预算反映，全口径预算体系初步建立。

预算标准体系　建立包括办公

费、车辆运行维护费、水电费、取暖费等定额标准，出台公务接待、会议费、培训费、差旅费等一系列管理办法，规范公务支出。

预算编制改革　全面推进部门综合预算管理，实行“一个部门、一本预算”，延长预算编制周期，拉长单位编制和财政汇审两个阶段时间。财政部门将上级提前下达的一般性转移支付和专项转移支付全部编入年初预算。

年度预算控制　根据《中华人民共和国预算法》要求，向市人大报告预算时，重点报告支出政策内容。设立预算稳定调节基金，规范超收收入使用管理，建立跨年度预算平衡机制。编制部门中期规划、财政中期规划。

预算绩效管理　年内，制发《安丘市市级项目支出绩效单位自评工作规程》和《安丘市市级项目支出绩效财政评价和部门评价工作规程》。以公开招投标方式组建的安丘市绩效管理平台完成招标。制定《安丘市市直部门预算绩效管理考核办法》，形成涵盖事前评估、目标管理、运行监控、绩效评价、结果应用等环节全过程预算绩效评价体系。

## 总部经济

【概况】 建立健全促进总部经济发展领导体制和工作机制，成立全市总部经济项目招引专班，由市政府分管领导任组长，市财政局主要负责人任副组长，发改、税务、市场监管、行政审批、人社、司法、工信、商务等部门为成员单位，完善考核调度机制，强化协调配合，落实总部经济发展相关政策，形成全市总部经济发展合力。2020 年，全市新引进总部企业 7 家，纳税企业 3 家，上缴税金 208 万元。至年底，引进总部企业 35 家，纳税企业 20 家，全年上缴税金 1.35 亿元。总部经济税收集聚效应初步显现。

【引进程序】 一是引进总部经济项目投资方及其在安丘市注册设立企业，法人必须为安丘市外自然人或法人企业，享受总部经济政策企业注册登记日期在协议签订日期之后；二是市直各部门、各镇（街、区）与投资方达成落户意向，拟定合作协议经市财政局核准后，提报市政府签订总部协议申请，由市政府与投资方签订协议，市财政局备案。

【政策扶持】 统一政策标准　围绕服务总部经济，优化营商环境，大力推进“一次办好”改革，打破部门壁垒，简化各种审批和服务程序，开辟总部企业登记注册绿色通道。充分借鉴外地经验，结合安丘市实际，因地制宜研究制定具体、统一、适宜优惠政策，对总部经济企业在税收缴纳、技术创新、人才引进、办公场所等方面给予有力扶持，吸引更多总部经济企业入驻。一是总部经济企业按季汇总填写引入安丘市企业实缴税金情况统计表，经招商引入部门、税务部门和税收所属镇（街、区）确认后，报市财政局备案核定；二是市财政局核定政策奖励后通报税收所属镇（街、区），由其负责兑现，年终市财政与乡镇财政一并清算；三是总部经济企业在安丘市引入设立的企业，全部落户镇（街、区），税收全部归镇级收入，市财政不再参与分成，加快总部经济企业优惠政策兑现，防范政府违约风险。

设立总部经济入驻园区　整合市金融中心、创业创新孵化基地、电商孵化中心等政府管理的经营办公场所，承载入驻安丘市总部经济企业。对入驻园区总部经济企业统筹考虑，优惠或免费提供办公场所，大力支持总部经济发展。

## 政府采购和招投标

【概况】 2020 年，安丘市全面落实政府采购政策功能，优化政府采购营商环境，不断拓展采购渠道、扩大采购规模，为深化财政支出管理改革、提高财政资金使用效益、促进廉政建设等发挥重要作用，呈现出良好发展势头。年内，对供应商实施差别和歧视待遇、设置不平等条款等情况进行重点清理。是年，全市完成政府采购项目 36 批次，完成采购金额 8.54 亿元，节支率 9.06%。

【政府采购】“管采分离”落实　压实采购人主体责任，强化全流程监管，重点监督有关政府采购法律、行政法规和规章执行情况，采购范围、采购方式和采购程序执行情况，全市政府采购活动规范有序开展。积极应对新冠肺炎疫情，第一时间转发财政部、省财政厅和潍坊市财政局关于疫情期间政府采购相关文件和政策，开启应急救援设备和抗疫物资采购绿色通道，强化疫情期间政府采购项目管理。

政府采购信用建设　联合市行政审批服务局制发《关于在政府采购和工程招投标活动中使用第三方信用报告的实施意见》，对供应商采用信用准入制，采购人委托采购代理机构办理政府采购事宜，应当查询其信用记录，优先选择无不良信用记录的采购代理机构。严格执行《政府采购代理管理暂行办法》和《山东省政府采购评审专家管理实施办法》规定，对代理机构和评审专家违法违纪行为一律记入不良记录，实行联合惩戒。

电子化招投标建设　推进不见面开标模式，让信息多跑路，群众少跑腿，最大限度减少交易现场人员接触，为企业节约投标成本，推进政府采购交易成本降低。

政府采购政策功能落实　严格落实中小微企业价格扣除和采购金额规定，切实减轻中小企业负担。年内，联合中国建设银行，通过“E 贷通”方式，用政府采购合同担保为华夏建安、昌安市政等企业融资资金 3000 多万元。

政府采购信息公开　采购需求、采购文件、采购预算、采购结果、采购合同和履约验收整个采购流程实行全公开，以公开促公正，以公正促公平。

【招投标管理】 建设工程招投标　按照“发展与规范同步，重在规范”原则，紧紧围绕市委、市政府工作重心，狠抓管理制度化、程序规范化、办事透明化、服务效率化，取得明显经济社会效益。限额以上项目全部采用公开招标方式，全年完成建设工程招投标 68 批次，完成招标金额 29.33 亿元，节支额 5.47 亿元，节支率 15.71%。

交易平台整合　所有政府采购和招投标项目全部纳入公共资源交易中心，采用一个中心、多项功能、集中管理方法，形成统一、开放、有序交易市场，便于集中管理和监督。升级改造交易场所设施设备，配备电子化交易设施，全面推行电子招投标，实行不见面开标模式，杜绝围标、串标现象发生。

招投标程序规范　严格按照《中华人民共和国招投标法》及其实施条例规定，依法招标投标，实现招标投标活动公开、公平、公正。加大监督检查力度，严厉查处招标投标违法违规行为，保证交易活动健康有序运行。

重大政府投资项目招标风险防范　建立政府投资项目协调领导制度，对重大政府投资项目，项目主管部门负责召集领导小组办公室成员把关招标文件、招标流程。

# 国有资产管理

【概况】 2020 年，市国有资产管理部门按照“深化财政制度改革，健全公共财政管理体制”要求，紧跟市场经济改革方向和市场经济规律，不断完善制度机制，通过创新监督管理方式，健全考核与评价体系，提升国有资产运营能力，促进国有资产运营效益最大化，开创国有资产管理工作新局面。

【行政事业单位资产管理】 市财政局坚持把加强制度建设作为推动资产管理工作根本措施，加大创新力度，推进行政事业单位资产管理工作迈上新台阶。

资产管理制度建设　积极推进全市行政事业单位国有资产管理制度化、规范化进程，建立健全资产配置、使用、处置、评估、统计报告以及资产清查等环节管理办法，完善监督检查等配套制度，促进行政事业单位国有资产管理制度化、规范化、科学化、信息化。

资产处置审批管理　行政事业单位申请要求处置的资产，按规定程序报批，并聘请中介机构或有关技术人员现场鉴定，严格把好审批关，坚持公开、公平、公正原则处置，提高资产处置透明度。凡是能调剂使用的调剂使用，确需报废处置的，委托中介机构评估，国资部门委托拍卖公司统一拍卖。

资产统计和产权登记　统计汇总全市 207 家行政事业单位资产，通过省行政事业资产管理信息系统，及时更新登记各行政事业单位固定资产变动情况，实现资产动态化管理。按要求及时向上级财政部门报送资产报表，如实反映所有行政事业单位资产变动情况，保证国有资产公开、透明。至年底，全市 207 户行政事业单位资产 191.19 亿元，负债 17.46 亿元，净资产 173.73 亿元，其中固定资产 56.48 亿元。

资产出租管理　严格落实行政事业单位国有资产处置管理办法，按照宜租则租、宜卖则卖原则，对外出租闲置办公用房，实现国有资产出租收益，提高行政事业单位资产利用率和收益率。

罚没物资和闲置资产管理　推进国有资产共享、公用和集约化管理，提高国有资产使用效率，加快公务仓建设，全面清查市法院和市检察院收缴的两批涉案物资，并登记造册，专门管理，准确登记入库财物。

房租减免政策落实　全面落实“六稳”“六保”任务，缓解新冠肺炎疫情期间困境，扎实推进“三保”政策，盘点统计承租国有资产类经营性房产个体工商户和小微企业，落实房租减免政策，全年减免房租户数 482 户，减免房租 765.86 万元。

【国有资产经营管理】 资产收入管理　严格按照行政事业单位国有资产管理办法要求，加强国有资产收入管理，加大收入收缴力度。资产处置和出租出借收入，实行收支两条线管理，资产处置收入和出租收入全部上缴财政。

国有企业资产统计　每月报送纳入管理的国有企业财务报表，及时反映国有企业资产负债情况和收入盈利情况。至年底，纳入管理的 11 家国有企业资产 186.2 亿元，负债 62.2 亿元，净资产 124 亿元。

国有资产管理报告制度　根据省委办公厅《关于建立政府向本级人大常委会报告国有资产管理情况制度的通知》要求，及时形成 2019 年全市行政事业国有资产管理情况报告和全市国有资产管理情况综合报告，并向市人大常委会报告。

【国有企业改革】 完成全市国有企业统一监管工作，并有序推进国有企业

分类改革。市农业发展集团、市交通发展集团、市城服集团、市文旅集团完成组建工作并运营；市环卫园林科技集团、市养老服务集团组建工作有序推进。出台《关于国有企业退休人员社会化管理工作的实施方案》，完成1594人移交工作。其中中央企业退休人员823人，省属企业退休人员85人，潍坊市属企业退休人员25人，安丘市属企业退休人员659人，其他县市区退休人员2人。

（王　卓）

## 住房公积金管理

【概况】 2020年，全市住房公积金归集额3.12亿元，同比增长3.52%；新增缴存单位70家，新增缴存职工2200人；住房公积金提取2.37亿元，同比增长3.74%；发放个人住房公积金贷款1.88亿元，同比下降46.93%，为全市681个家庭发放住房公积金贷款。7月，潍坊市住房公积金管理中心安丘分中心（以下简称“市住房公积金中心”）设在市政务服务中心大厅的办事服务窗口，被市行政审批服务局评为“五星级窗口”，在上半年窗口观摩点评中获第一名。

【政策宣传】 市住房公积金中心联合市融媒体中心，在安丘人民广播电台黄金时段播放住房公积金制度宣传语，提高群众认知度。上线“行风在线”栏目，倾听百姓心声，解答群众诉求。开展以“公仆进夜市、政策来摆摊”为主题的“政府开放日”活动，制作宣传展架、办事指南折页，细心解答群众咨询，并向群众发放宣传手提袋、抽纸、宣传册等150份。

【业务管理】 市住房公积金中心加强工作人员公积金政策和业务规范学习培训，提高识别虚假材料能力，预防和打击骗提骗贷，并严格按照提取、贷款程序办理业务、审核材料。建立内部稽核制度，成立工作小组，实行月稽核，加强各类业务监督管理。聘任10家单位工作人员为公积金社会监督员，全年收集意见建议5条。

【业务服务】 线上业务办理　依托企业开办“一窗通”系统，企业自主网上办理公积金开户登记，实现公积金缴存、提取业务全潍坊市通办。支持7×24小时全天候受理网上业务，推出面向缴存企业、职工20多项网上住房公积金业务，线上完成购房、还贷款等公积金提取业务办理，各类提取业务即收即办、实时到账。

线下窗口服务　市住房公积金中心综合服务窗口一窗受理公积金缴存、提取、贷款等业务，常态化提供预约服务、延时服务，实行中午服务不间断、不打烊。年内，提供延时服务50多次，预约服务14次，公积金贷款周期压缩50%以上。积极践行“店小二”服务理念，对诉求企业和病人、老人、残疾人等特殊群体提供上门服务，全年开展上门服务35次。

政银企合作　市住房公积金中心立足服务职能，着眼于发挥“政务+金融”资源叠加优势，推进“政、银、企”常态化合作模式，联合5家合作银行开展“千企百亿信贷扶持计划”。年内，各合作银行向40家公积金缴存企业发放优惠贷款2.9亿元。

（刘明明）

## 税　务

【概况】 2020年，安丘市税务局（以下简称“市税务局”）积极克服新冠肺炎疫情影响对组织收入工作带来的困难，牢牢把握部门主业，严格落实组织收入纪律刚性，坚持依法依规组织收入，坚决守住不收“过头税费”底线。立足实际掌握收入主动，加强重点税源调查，统筹做好收入测算。积极谋划管理增收措施，加大税收数据分析力度，开展棚改项目统筹分析，实施金融业抵债资产风险应对，加强外来建筑施工企业税收管理，实施房地产、建筑业税收一体化监控。是年，全市完成组织收入35.45亿元，同比增长0.08%。其中，完成税收收入34.31亿元，同比下降0.17%；完成非税收入1.14亿元，同比增长8.57%。全年县区级税收收入完成21.03亿元，同比增长6.81%。

【减税降费】 市税务局认真贯彻落实上级减税降费各项政策，围绕性冠肺炎疫情防控和复工复产，建立落实减税降费与促进复工复产相融相促互动机制。围绕支持复工复产、支持物资供应、支持防护救治、鼓励公益捐赠、支持科研攻关五个方面、30项税收优惠政策，实施“四清”管理（政策清、户数清、数据清、责任清），确保政策红利精准落地。落实税收优惠政策清单推送制度，对全市所有存量企业实施上门“面对面”推送，对新办纳税人首次办理涉税事项时实施“入口”推送，对个体工商业户实施“融信”推送。组建税收专家顾问团队，为企业提供“一户一策”税收解决方案，强化困难企业扶持力度。年内，筛选梳理339户纳税人，开展增值税留抵退税、企业所得税税前扣除等重点政策辅导，为84户次企业办理增值税增量留抵退税1.6亿元。利用“钉钉”平台开设网络直播讲堂5期，观看人数3万多人次。是年，全市新增减税降费2.78亿元。

【税收服务】 围绕提升纳税人办税便利，深化推进“非接触”办税，实现流程更优、效率更高、服务更好的税收营商环境。拓展“全程网办”工作机制，引导纳税人通过电子税务局、手机APP、自助办税终端等方式办理业务。至年底，有232项涉税事项实现“全程网办”。建设“云税务”智

慧空间平台，集成快捷登录电子税务局、办税资料传输、涉税政策查询等功能，改善纳税人办税体验。推行“1+2+3”一键式电话咨询服务模式，利用1个电话咨询号码，后台配备2台固定座席接听咨询，前台配备3台流动座席转接答疑，实现需求一键响应。建立“一对一”沟通机制，通过“鲁税通”“钉钉”群等渠道，实现税务部门和纳税人有效连接，全年线上解答问题1万多个。

**【税费管理】** 一是提升税种管理水平。利用智慧管理平台，优化增值税发票风险防范体系，有效阻断疑点纳税人；编制《增值税电子普通发票全流程操作指引》，增值税电子普通发票领用率和开具率90%以上；开展企业所得税贡献率辅导提醒，提升企业所得税汇算清缴质量；落实“全税种联动管理系统”，提升财产行为税各税种管理质量。二是做好社保征缴工作。加强与人社、医保等部门协作，深化培训引导、政策辅导，顺利完成全年机关事业单位社保费征缴、城乡居民养老保险预算收入征缴、城乡居民医保集中征缴工作，实现企业和灵活就业人员社保费平稳划转。

（岳永琳）

# 交通运输

Jiaotongyunshu

## 交通运输

【概况】 2020年，全市交通运输工作以提高交通运输服务质量为中心，加快推进公路建设，优化道路运输服务，改进监察执法，持续抓好交通运输安全生产，为经济社会发展提供坚强交通运输保障。

【高速公路建设】 6月，潍青高速公路安丘段开工建设，全长23.69公里，由山东高速济青中线公路有限公司承建，项目建设工期3年。施工单位分别为山东省公路桥梁建设有限公司、山东省高速路桥养护有限公司和甘肃路桥建设集团有限公司。

【高速铁路建设】 潍新高速铁路为京沪二线的一段，由中国铁路总公司负责建设，中国铁路设计集团有限公司负责设计。9月，完成预可行性研究评审；10月，完成可行性研究评审，确定东线方案，在安丘市设站；11月，开展现场定测工作。

【公路建设】 至年底，全市公路通车总里程3732.4公里，其中国道68.6公里（含高速公路29公里）、省道113.5公里、县道536.7公里、乡道632.7公里、村道2380.9公里，公路密度21.2公里/百平方公里。完成农村公路路网提档升级工程31.6公里、自然村庄通达工程150.2公里、路面状况改善工程267.2公里，改造危桥4座，圆满完成农村公路“三年集中攻坚”年度任务。完成景芝镇区—206国道改线段、高龙路高崖桥—下小路段、南辉路安沙路—石家庄段、彭花路、南闭路于家沟—沂水界段等6条、37.6公里重点农村公路和召忽桥改造维修。县乡公路三级路以上比例56.6%，较去年提高1.1个百分点；中等路以上比例85.5%，较去年提高1.4个百分点。

【道路运输】 至年底，全市有道路运输企业201家，其中道路货运和物流企业190家、客运企业3家、出租车企业4家、公交车企业3家、公共自行车运营企业1家。拥有一级客运公交站1处，公交专用站2处，镇街客运站17处。有普通货车8604台，集装箱车912台，冷藏保鲜车411台，货运总运力11.75万吨位。有客车、班车和旅游客车120辆，其中长途及旅游客车20辆、城乡客运班车100辆，运营长途客运班线9条，城乡客运线路19条。有公交车383辆，开通市区公交客运线路13条，公交客运484.66万人次/年；有出租车292辆、公共自行车3480辆。全年审验各类货运营运车辆8308辆，年审率94%以上；审验客车120辆，从业资格证诚信考核7031人次，换发从业资格证3075件。

道路货运和物流业　是年，安丘市交通运输局（以下简称“市交通运输局”）考核全市150余家物流企业诚信情况，调解物流纠纷20多起，审核危险品运输企业事项30多个，整理汇总“一超四罚”抄告事项374项。全年新增物流企业42家，投资8亿元的安丘市农谷物流园一期项目建成并投入使用，该项目占地260亩，建筑面积13万平方米，建有农谷综合服务中心、信息交易中心、综合交易区、综合服务区等。

运政管理服务　深化交通运输“放管服”改革，启动“互联网+运政”道路运输便民服务系统建设应用工作，在潍坊市交通运输行业率先推行“一站式”服务模式，在联运、顺泰、众顺等4家机动车综合检测公司（站）分别设立道路运输便民服务站，延伸服务终端，先期开设普通货物运输车辆年审，营运证核发、换（补）发、危险货运车辆外检等高频办理事项，自7月1日起正式启用。至年底，完成普通货运车辆年审2025辆次、核发营运证件113个、换发营运

证件 264 个。

公共交通设施　按照《安丘市城市公共交通和城乡客运一体化发展规划》，全面调整和优化公交线网布局，扩大公交线网覆盖面，提高公交线网密度，全年调整公交线路 6 条，中心城区公交线路总长增至 534 公里，中心城区站点覆盖率 99% 以上，年运送乘客 213 万人次，运营总里程 620 万公里，公交车正班正点率 95%。开通智能掌上公交 APP，市民通过手机实时查询公交车运行信息；开通公交车“支付宝”扫码支付、一小时内免费刷卡换乘等便民措施。具备条件的市内主要客运线路基本完成公交化改造，老旧客车淘汰更新为新型城乡纯电动公交车。至年底，有电动公交车 181 台，公交站牌 956 个，城区公交和城乡客运实现站点共用、资源共享，无缝换乘。在安丘经济开发区原刘家尧农贸市场内新规划建设的市北区公交专用站年内启用，实现南北市区双向发车。至年底，设有公共自行车站点 171 个，锁车桩 3800 多个，设备完好率 98% 以上。全市办理公共自行车卡 2.68 万个，日均骑行人数 7000 多人次，年骑行人数 200 万人次以上。

国三营运货车淘汰　市交通运输局联合市生态环境、交警、财政、商务等相关部门，积极稳妥推进国三营运货车提前淘汰补贴工作。至年底，全市淘汰国三及以下排放标准营运柴油货车 2271 辆，占应淘汰车辆 98.37%，其中为 725 辆提前淘汰货车发放补贴资金 1474.8 万元。

【交通监察】交通运输执法　年内，查处非法超限运输行为 131 起，卸货 1563 吨。与交警部门联合开展超限超载“百日攻坚”整治行动，查处超载行为 253 起，卸货 2.45 万吨。严厉打击危险货物非法运输行为，全年查处危险货物非法运输行为 93 起。深入到危险品企业宣讲危险品违法运输危害，从源头上把危险品运输安全事故风险降至最低。不断加大客运出租市场整治力度，坚持以车站、商场、学校、医院等人员密集场所为重点，严厉打击黑出租和非法网约车，全年查处黑出租 6 辆次、非法网约车 193 辆次、违章巡游出租车 12 辆次。

科技治超工作　联合公安交警反复论证站点设置方案，全力推进公路治超非现场执法站点调研、规划和建设工作。11 月 10 日，投资 3900 万元的 11 个站点、40 个车道非现场执法站点建设项目挂网招标。

危化品运输治理　坚持危化品运输执法工作制度化、常态化原则，结合危险货物运输过境车辆运行规律和特点，在石泉路口和 G206 收费站分别设立 2 个执法执勤点，按月制定执法计划，确保每天两个中队轮流值班，重点查处危化品运输车运输介质不符、资质不全和超范围运输等违法行为。年内，出动执法车辆 720 辆次、执法人员 2250 人次，检查危险货物运输车辆 2550 余辆，查处危险货物非法违法运输行为 56 起。

违法超载治理　市交通运输局联合公安交警部门深入开展道路违法超限超载行为专项整治行动，严格超限超载车辆处罚标准，严厉打击货车违法超限超载行为。年内，检查货运车辆 700 余辆，其中监督 126 辆货车卸货 8100 余吨。12 月 1 日始，为全力配合做好高速公路入口称重检测工作，每天抽调 4 个中队，在辖区内潍日高速安丘南站和安丘官庄站 2 个高速公路入口收费站实行 24 小时不间断执法，配合高速公路运营单位积极开展劝返和执法工作，劝返车辆 500 多辆次。

违排车辆治理　抽调 2 个执法中队全程配合省、安丘市环保督查组，分别在 206 国道收费站、石泉路口以及部分停车场、加油站、物流园区督查重型柴油货车，重点查处不符合排放标准的“冒黑烟”车辆。合理调配执法力量，采取明察暗访、晨检夜查、定点检查与动态巡查相结合等方式，灵活安排执法时间，严厉查处渣土车无证运输、脱落撒漏等违法行为，全年检查渣土车 105 辆，查处违法运输行为 13 起。12 月 16 日起，每天抽调 1 个执法中队，配合公安交警、环保等部门在交通流量较大的北外环与 206 国道交叉口 24 小时不间断执法，严禁尾气排放超标柴油车进入城区。

【安全监管】安全责任落实　进一步强化企业安全生产主体责任，明确各交通运输企业主要负责人、分管负责人和安全管理人员安全职责，层层签订安全责任书，年终考核，“一票否决”考核不合格的单位和人员。严格落实行业管理部门安全监管责任，调整充实局安全生产委员会，严格落实“一岗双责”制度，根据领导班子责任分工，划分不同领导小组，明确各小组职责，出台《安全监管实名制管理办法》《安全监管“网格化、实名制”监管名册》等制度，确保全系统安全责任无缝隙覆盖。

安全排查整治　开展危化品运输领域排查整治集中行动，对全市 121 辆危化品运输车辆逐一排查，建立车辆档案和人员档案，利用 GPS 监控平台及时纠正车辆运输过程中的违章行为。组织 260 余名驾驶员和押运员安全知识考试，考试不合格的取消从业资格。市汽车站严把客运源头安全关，认真执行“三不进站、六不出站”管理规定，严格例行客车进站安检程序，严禁旅客携带危险品进站乘车，切实防范客运安全事故发生。开展“平安工地”建设活动，排查整治县乡道路养护工程、新建改建工程施工作业现场、各类人员持证上岗情况，确保工程施工安全。

安全风险防控　组织各交通运输企业全面排查运输车辆、从业人员、装备设施、日常管理、制度建设等方面存在的安全风险点，根据风险点性质、危害程度进行评价，划分等级，明确管控层级，落实具体责任单位、

责任人和具体管控措施。建立“一企一册”和风险管控台账，对重大危险源及时上报市政府安委会备案。在风险评估管控基础上，编制应急预案，与市政府及相关部门有关应急预案相衔接。建立专（兼）职应急救援队伍，开展从业人员岗位应急知识教育和自救互救、避险逃生技能培训。

安全教育培训　对全市300余名交通运输企业主要负责人、分管负责人和安全管理人员集中授课培训，经考试合格后发放《安全培训合格证书》。积极推广应用“互联网+安全”教育培训平台，运输企业负责人和管理人员利用日常碎片化时间进行网上学习，经考试合格颁发合格证书。至年底，全市有215名管理人员通过互联网教育平台参加培训。

安全教育宣传　利用安丘市“智慧交通”微信公众号、微信群等网络平台，及时发布全系统各单位、各企业安全活动开展情况，互相学习交流经验做法；利用安丘人民广播电台、安丘电视台等媒体，多方位、多角度宣传交通运输安全知识，发动群众举报运输车辆在运营中存在的安全隐患；组织运输从业人员观看警示教育片，在车站、停车场等人流车流密集区域发放安全宣传材料，摆放安全警示图片，悬挂横幅，营造浓厚安全舆论氛围。6月16日，开展安全咨询日活动，发放各类宣传材料6000余份，解答群众问题20余个，受教育人数3000多人。

新冠疫情防控　按照全市新冠肺炎疫情防控工作统一部署，市交通运输局第一时间组织32名执法人员，联合卫健、公安及镇街区有关人员在潍日高速安丘南站、官庄站2个高速出口和2个国、省道疫情检测站，24小时不间断检查进入安丘市所有车辆和人员，并做好测温、消毒、登记等工作，严把疫情防控关口，全年检查车辆6.57万辆次、检测登记13.38万人次。随着疫情防控形势发展变化，有效防控湖北、黑龙江、内蒙古等重点疫区车辆和人员，自4月14日始，组织28名执法人员再次到2个高速收费站，对外来车辆和人员实施24小时不间断检查，共检查、检测34名重点疫区人员。

（马连凯）

## 公　路

【概况】 2020年，安丘市公路事业发展中心（以下简称“市公路发展中心”）继续加快推进国、省道升级改造步伐，加强日常公路养护管理，为全市经济社会发展和人民群众出行提供良好的公路通行环境。年内，G206威汕线寒亭北曹埠至安丘陈亭官庄段改建工程安丘段通车，新建公路7.11公里。

【公路工程】 投资2.26亿元的G206威汕线安丘景芝镇区改线段改建工程完工通车，全长11.54公里，新建大桥107米/1座、中桥47米/1座，养护工区1处，采用双向四车道一级公路标准，路面宽度24米。投资1.69亿元，新建汶河大桥487米/1座、中桥54米/1座，采用双向四车道一级公路标准建设，路面宽度24米，6月15日交工验收并通车。8月27日，S222央赣线安丘威汕路口至七里庄段大中修工程通过建设方案审查批复，并上报省交通运输厅。S222央赣线安丘城区绕城段改建工程取得潍坊市生态环境局环评批复、省文旅厅文物选址批复、潍坊市自然资源和规划局项目用地预审及选址意见批复。

【公路养护】 是年，是十三五公路“国检年”，市公路发展中心提早准备、超前谋划，顺利完成迎检工作。年内，完成公路贴缝灌缝8万余米，挖补1.2万平方米，整修路缘石2610米，更换轮廓标277根、道口桩196根。S221下小路、S222央赣路等路段施划标志标线2万余平方米，完成S221下小线鲤龙河大桥桩柱加固工作、申明亭桥上部结构翻建；完成S222央赣线大汶河大桥、G206威汕线渠河大桥、S221北院庄中桥、S221墨溪河中桥维护维修工作。

【路产路权】 以“路政宣传月”“行风在线”等活动为契机，大力宣传《中华人民共和国公路法》《中华人民共和国公路安全保护条例》等法律法规，争取社会各界对公路工作的理解和支持。继续坚持路警联合执法等有效做法，深入开展非公路标志专项整治、公路两侧摆摊设点集中清理、集市贸易蹲点管控等联合执法行动，占道经营执法难点得到有效管控。年内，巡查里程7.4万公里、处理路政事案49件、清除非标313块、清除摆摊设点549处、清除打场晒粮9处，处置突发案件5起，定时整治5处国、省道沿线易反弹集市贸易。

（赵　丽）

## 广电网络

【概况】 2020年，安丘市广电网络公司紧紧围绕上级决策部署和任务目标要求，全力抓好落实，靠改革激发内部活力，释放发展动力，不断提升服务质量，各项工作成效明显。

【可视系统服务】 配合各镇街搞好可视基层管理服务系统运行、管理、维修、维护等后期服务，为全市三级视频会议、在线督查、党群服务、数据分析等提供技术保障，在防汛调度中发挥重要作用。

【平台互联互通】 实现“三务公开”“灯塔在线”平台互联互通，搭建智慧党建试点项目平台，重点做好

齐鲁文化云、“玖玖医养”等项目落地和推广，为全市经济建设和社会事业发展承担更多责任。

【有线电视服务】 优化有线电视用户在线支付功能，扩大在线支付使用范围，用户在家通过微信扫描电视支付页面二维码完成费用支付。推出以宽带电视“享 TV”为代表智能化新设备，并在全市进行推广，新设备功能多样、内容丰富、反应灵敏，用户通过“享 TV”实现看电视、用电视、玩电视，贴近用户需求和时代潮流。

（杨　鹏）

# 住房和城乡建设

Zhufanghechengxiangjianshe

## 建　设

【概况】 2020年，安丘市住房和城乡建设局（以下简称“市住建局”）紧扣“安丘发展、我的使命”主题实践活动，在项目建设、城市管理、抢险救灾、改革创新、乡村振兴、行业监管等工作中攻坚克难、担当作为，高标准完成各项核心业务指标。安丘市连续4年获评“全省建筑业十强县”，兴龙建安成功晋升国家一级建筑资质企业，大华中央城·和园项目获评房地产业最高荣誉“广厦奖”，大汶河西许戈村成功申报为全省第三批美丽村居建设试点村。

【城市建设】 至年底，全市规划面积1712平方公里、城区规划面积362平方公里，建成区面积63.57平方公里，城市道路67条、总长734.45公里，人均道路里程1.94米（37.39万口人），道路总面积1542.89万平方米，人均面积41.26平方米，配套雨水管道574.62公里，污水管道306.4公里，雨污混排管道42.76公里。市住建局管理维护的市政桥梁48座，其中大桥5座（莲花山路汶河大桥、永安路汶河大桥、潍安路汶河大桥、青云大街汶河大桥、青龙湖路汶河大桥）、中桥1座、小桥42座。

【市政建设】 市政道路建设　年内，有序推进汶水路南延接兴安路贯通工程、云湖路西延工程等8条新改建市政道路，同步完成央赣路排水出路项目和东环路、青云山路、双丰大道3条道路路灯新建改造工程，全年完成改造道路11.2公里，柏油面积26万平方米。至年底，全市建成城市道路67条、总长734.45公里，人均道路里程1.94米，道路总面积1542.89万平方米，人均面积41.26平方米，以外环道路为框架，内外相连、相互贯通、四通八达的城市交通路网格局基本形成，城市交通环境大幅改善。至年底，全市有70条道路设有22058盏路灯（含东环路、南环路、西环路）。

城市亮化工程建设　年内，投资850多万元，实施东外环、云湖路、青云山路、汶水路、双丰大道等10条道路路灯安装及改造工程，安装路灯830杆。积极主动服务工程建设，做好路灯管线迁移，保障重点工程项目顺利推进，配合兴安路跨汶河大桥北延、云湖路、阳春街、长安路、永安路等道路建设及改造工程，撤除、迁移路灯254杆。积极跟进市政道路工程建设后的亮化覆盖，完成维修路灯6500多盏次，更换各类光源电器5600多套，更换各种型号电缆5700多米，维修路灯箱变80多台次。至年底，全市城区市政设施完好率保持在98%以上，道路照明正常开启，亮化率98%以上。在潍坊城市管理考核中，安丘城市亮化考核成绩位居潍坊市前列。

城市供排水建设　年内，投资711.8万元，实施健康路供水主管道及消防配套工程、南苑路供水主管道及消防栓配套工程、潍徐路供水主管道及消防栓配套工程、云湖路供水主管道及消防栓配套工程、金融街供水主管道及消防栓配套工程等5条供水主管道工程建设，全长8400米，安装消防栓68个。

城市供水供气供热建设　优化营商环境，从获得用水用气流程、耗时、费用等三个方面优化用水用气报装工作，通过微信公众号、小程序等推进实施报装“网上办、掌上办”。各供水供气企业建立并实施“多图联审”，报装前置等工作。一是供水服务方面。至年底，市城乡供水有限公司建有南区供水站、北水厂，设计供水能力分别为6万方、4万方，现行水价居民生活用水3.23元/方，学校、幼儿园、医疗公益性服务单位、养老服务机构3.68元/方，事业、工业、企业、经营用水（商业、饮食

业）用水 4.00 元 / 方。市城乡供水有限公司向城区日供水 4.7 万方，向企业日供原水 0.6 万方，城区供水主管网 346 公里，城区供水漏损率 9.4%。二是供气方面。是年，投资 2070 万元，新增燃气管网 32 公里。至年底，全市铺设燃气管网 504 公里，有华润燃气、中石油昆仑燃气两家管道气企业，年供气总量 5194 万立方米，另有宝润燃气等 CNG 加气站 6 家、LNG 加气站 1 家，提供车用燃气 2840 万立方米，城区居民燃气用户普及率 100%。三是供热方面。投资 3000 万元，新建改造供热管网 4.5 公里。至年底，有盛源热电等供热企业 3 家，供热管网 273 公里，供热能力 800 吨 / 小时。

【污水处理】 是年，市污水处理厂完成提标扩容改造，污水处理规模由 12 万吨 / 天提升至 18 万吨 / 天，出水水质由一级 A 标准提升至地表水准四类标准（总氮 12）。至年底，有东山、华汶、小汶河、青龙湖高新产业园污水提升泵站 4 座。景芝污水处理厂运行规模 1.5 万吨 / 天，出水水质由一级 A 标准提升至地表水准四类标准（总氮 12）。凌河街道驻地至城区污水输送管网设计能力 1.2 万吨 / 天。

【园林绿化】 是年，实施明湖路（莲花山路—青云大街）改造段、青云大街与东外环交叉口四角绿地、秀水街（滨河路—文化路）、206 国道（垃圾处理场周边绿地）、墨溪河（青云山路—文化路）景观改造、南苑路西延（华安路—央赣路）、文博路、墨熙路东延、市民之家林荫停车场工程、云湖路西延（新安路—兴安北路）等绿化配套工程，绿化面积 19.5 万平方米。完成新安路青云湖对面、新安路五里河路口南等 5 处便民“口袋公园”工程；完成青云植物园园林废弃物发酵处理池技术改造，研发成为适合中小城市使用的节俭环保智能化处理技术，该做法在“学习强国”“齐鲁网”等宣传报道，园林植物病虫害种类及防治研究项目获潍坊市科学技术进步三等奖。全年新增绿化面积 6.2 万平方米，新增公园绿地面积 2.5 万平方米。至年底，全市建成区绿地面积 2432.97 公顷，绿化覆盖面积 2688.11 公顷，城区公园绿地面积 852.6 公顷，人均公园绿地面积 25.11 平方米。建成区绿化覆盖率 42.29%，绿地率 38.27%。

【建筑业】 建筑业队伍　年内，全市完成建筑业总产值 113.2 亿元，同比增长 6.6%，整体运行形势良好。至年底，全市三级以上建筑业企业 100 家，其中建筑施工总承包 27 家（一级企业 5 家、二级 9 家、三级 13 家）、公路工程施工总承包 2 家、水利水电工程总承包 2 家、电力工程施工总承包 3 家。专业承包企业涉及 11 个序列 66 家（一级企业 3 家、二级 22 家、三级 20 家、不分等级 21 家），包含路面工程专业承包 1 家、钢结构 5 家、输变电 2 家、建筑机电安装 3 家、起重设备安装 2 家、幕墙工程 1 家、防水防腐保温 13 家、预拌混凝土 21 家、地基基础 2 家、环保专业承包 11 家、装饰装修 3 家、消防设施工程 2 家。

建筑市场管理　年内，开展全市建筑市场规范服务活动 2 次，对城区 23 个工程项目进行网格化、精细化规范服务，实行分组包靠，落实到人。开展建筑工程违法发包、转包、违法分包、资质挂靠等违法行为和农民工工资支付保障专项检查，同时进行建筑市场季度检查，全面检查建筑企业资质使用情况、各类合同签订规范情况、管理人员上岗履职情况、建筑工人工资支付保障“三个制度、一个平台”推进落实情况等。进一步规范全市建筑市场秩序，狠抓建筑农民工清欠工作，全年受理信访案件 241 起，涉及民工 2482 人，工资 8351 万元。加大 BIM（建筑信息模型）推广力度，建立应用示范项目。推行基于 BIM 工程建设项目管理模式，实现建设项目可视化、数字化管理。利用 BIM 建立建筑设计概要模型，进行方案分析和过程模拟，实现工期缩短、成本降低、质量提升的目标。鼓励建设单位建立基于 BIM 信息交流平台，实现施工阶段项目各参建主体信息共享。

建筑业诚信体系建设　继续加快全市建筑市场监管与诚信信息一体化平台建设，进一步完善企业、人员、项目、诚信信息四大数据库录入工作，实现市场监管信息共享。同时，构建信用体系，加大失信惩戒力度。利用好建筑市场监管与诚信信息一体化工作平台，建立诚信激励和淘汰清出机制。对诚实守信的建筑企业，在资质管理、招标投标、评优评奖、信贷授信等方面给予支持；对市场行为不规范、社会信誉差、拖欠工资、质量安全管理水平低的建筑企业限制进入建筑市场，提高失信成本，营造依法守信的建筑市场信用环境。

建筑工程质量管理　严抓工程质量，坚持质量兴业，打造卓越品牌。以设置永久性标牌为抓手，全面落实各方质量主体单位法定责任和项目负责人终身责任制；大力推行住宅工程质量分户验收制度，提高各类商品住房、保障性住宅工程质量；开展“住宅工程质量通病再治理”活动，对影响住宅工程使用功能、结构安全和观感质量的通病进行再治理，提高工程质量群众满意度和社会认可度。年内，大华中央城 F1 区 62# 楼项目、安丘市市民之家二期 5# 楼项目、青云瑞景园Ⅳ区 82# 楼项目分获“鸢都杯”。

建筑业市场安全管理　对全市 43 个在建工程项目开展建筑施工现场每周考评制度，严格落实扬尘治理“六个百分百”管理措施，确保施工现场整洁有序；多次牵头开办施工安全培训班和安全施工演练观摩活动，严抓建筑施工安全生产，

严查建筑工程违法违规行为，全年组织监督检查工程项目1000余项次，下达限期整改通知书168份、停工通知书16份，查出并落实整改各类问题隐患700余条。专门聘请6名第三方专业技术人员，安全检测125台使用期限较长的塔吊、41台施工升降机。年内实施的健康路、长安路、汶水路等9条新改建市政道路，严格压实施工单位主体安全责任，各市政道路、桥梁、路灯、管网等施工项目部至少配备1名专职安全员，做好人员、机械、设备、警示标识牌、围挡防护设施、防火用电设施安全管理。安全大检查23家燃气企业，下达整改通知书20余份，发现隐患70余处，全部完成整改。全面做好冬季城市供暖安全，确保盛源热电、柠檬生化两大热力企业热源及供热管道等设施安全运行。注重抓好供水、排水等设施安全，加强自来水供水厂、污水处理厂、垃圾中转站、无害垃圾处理厂、渗滤液处理站等市政设施运行监管。

【房地产业】 是年，全市房地产开发完成投资66.62亿元，同比增长6.3%；新开工房屋面积80万平方米，同比减少54%。至年底，全市注册房地产企业60家，其中一级资质企业1家、二级资质企业5家、三级资质企业11家、四级及暂定资质企业43家。潍坊新大置业、潍坊华厦房地产、安丘祥安房地产等本地品牌企业不断发展壮大，市场份额逐年增加。为鼓励房地产开发企业积极应对新冠肺炎疫情影响，市住建局会同市自然资源和规划局、行政审批服务局、房产服务中心等单位联合制定《关于进一步促进房地产业健康发展的意见》，经市政府常务会议研究同意后，于12月28日印发执行。为解决购房群众不动产权证办理难问题，对24个房地产历史遗留问题，落实“三个一”（一个包靠班子、一套处理机制、一个解决方案）工作措施，采取“破产清算”“责任共担”“先证后费”“封闭运营”等8项化解机制，突破不动产权证办理制约瓶颈。至年底，22个项目办理不动产首次登记，进入分户证办理阶段，开具购房发票4276户，办证2810户。

## 城市管理

【概况】 2020年，安丘市深化提升城市管理水平，环境卫生管理质量全面提高，园林绿化养管水平显著提升，市政基础设施养护管理力度逐步加强。年内，市住建局获评潍坊市“城镇燃气管理工作先进单位”称号，市城市供排水服务中心获评潍坊市“城市水务工作先进单位”称号，市环境卫生中心获评潍坊市“环境卫生与城乡环卫一体化先进单位”称号，市园林绿化中心获评潍坊市“城市园林绿化管理及国家园林城市（县城）创建工作先进单位”称号。

【城区环卫保洁】 至年底，全市建成区道路保洁面积增至1225万平方米，绿化带保洁面积370余万平方米，全市1228个自然村全部纳入统一保洁。全市深度保洁路段增至30段，总面积242万平方米，达到“机动车道每平方米灰尘不超过5克、人行道每平方米不超过灰尘8克”的标准要求。在建设完成1座日处理垃圾450吨的省一级无害化生活垃圾处理场基础上，配套建设10座压缩式生活垃圾转运站，实现生活垃圾统一收集、运输和处置。日处理生活垃圾1200吨的全市生活垃圾焚烧发电厂项目完成建设手续，主烟筒提前封顶，烟气净化系统提前完成安装，其他单体按计划推进。垃圾场全年处理垃圾23.77万吨，渗滤液5.94万吨，无害化处理率100%。年内，配备城区道路果皮箱1000余个。积极推进垃圾分类试点，印发《安丘市生活垃圾分类工作实施方案》，购置分类垃圾桶1.2万多个，改造分类收运车辆12台。精细化管理城区公厕22座，其中水冲式公厕18座、移动式生态环保公厕4座。

【城乡环卫一体化】 至年底，市环境卫生中心设置环卫所16个，有保洁员3000余名，按照区域划分管理单元，网格化管理村居保洁。依托生活垃圾处理场和10座转运站，通过全市181台垃圾收运车辆对村居生活垃圾收运全部采取密封式收集、密封式收运，村居生活垃圾收运责任到人、日产日清，每天进场垃圾780余吨，生活垃圾无害化处置率100%。在完成全市农厕改造基础上，市环境卫生中心在镇、开发区环卫所设置15个农厕管护服务站，配备农厕抽液人员、农厕设备维修人员等服务管理人员30余人，抽粪车辆15台，配套农厕管护服务专柜和相关厕改配件设施等农厕管护服务所需设施设备，实现每个农厕管护服务站有场所、有牌子、有车辆、有人员、有电话、有制度、有经费、有配件专柜、有活动记录和有粪液利用等“十有”建设标准。依托安丘智慧环卫管理平台，建立安丘农厕管护平台，农厕服务用户扫描二维码或拨打服务电话，即可获得便捷高效优质的农厕管护服务。年内，配套城乡生活垃圾桶4万多个。

【市政设施管护】 创新管理模式，探索新型路长机制，结合《潍坊市城市管理工作标准化评价办法》，继续开展“青锋行动”，保障市政设施正常运行。年内，投入9个专业施工班组对市政设施分片区进行日常维护。全年完成修补路沿石3000米，整修人行道1500余平方米，清淤雨水篦子井、更换雨污水井盖600多套，维护护栏1500多米。

【城市防汛】 印发《安丘市2020年

城区防汛抢险工作方案》《安丘市城区防汛等级快速反应应急预案》《安丘市住房和城乡建设局城区防汛抢险工作方案》，组织专门力量全面清理城区部分路段排水管道、井、雨水篦子。组建150人防汛队伍，另外从市政工程施工企业抽调75人组成6个防汛后备队伍。6月，市住建局联合市应急管理局组织开展2020年城区防汛应急演练活动，以汛期发生持续强降雨、牟山水库开闸泄洪为背景，成功演练在建汶水路汶河大桥施工段紧急泄洪、筑堤和道路积水排涝清淤两项科目。

## 村镇建设

【概况】 至年底，城区人口37.39万，全市常住人口城镇化率54.12%，全市户籍人口城镇化率43.66%，有国家级宜居小镇1个（辉渠镇），全国重点镇2个（景芝镇、凌河街道），全国特色景观旅游名镇2个（石埠子镇、辉渠镇），省级重点示范镇1个（景芝镇），省级特色小镇1个（齐鲁酒地健康小镇），省历史文化名镇4个（石埠子镇、柘山镇、景芝镇、辉渠镇），省级宜居小镇4个（辉渠镇、凌河街道、柘山镇、郚山镇），潍坊市特色镇2个，山东省历史文化名村3个，省级传统村落9个，省级宜居村庄9个、省级美丽村居建设试点村2个。年内，完成农村危房改造87户、涉农街道改厕6631户。

【特色城镇建设】 是年，市住建局持续加大小城镇建设工作力度，积极争取政策、资金支持美丽乡村建设，强化部门协同，增强政策合力，完善工作措施，着力提升试点镇发展活力。省城镇化暨城乡融合发展工作领导小组办公室从工作推进、土地、财政等方面的支持政策和规划设计、城镇规模、经济发展、建设管理、基础设施、生态环境、载体功能、创新能力、品牌建设等方面，综合评价全省30个重点示范镇、109个进入创建名单的省级特色小镇，重点示范镇景芝镇列全省重点示范镇第4名，省级特色小镇齐鲁酒地列省级特色小镇第9名。

【示范镇建设】 是年，按照农村新型社区“四化”（居住集中化、环境生态化、管理社区化、设施城镇化）建设标准，优化提升景芝镇景城社区等9个示范社区，实现“五化、八通、八有”。

【美丽乡村建设】 以城乡环卫一体化为突破口，按照绿化、硬化、亮化、净化、美化“五化”要求，在全市村庄开展农村环境综合整治，实施美丽乡村建设行动。一是农村改厕稳步实施，按照省、潍坊市要求，深入开展涉农街道改厕，召开专门会议，加强工作指导和督查，较好完成6631户年度改厕任务。二是农村危房改造工作扎实推进，严格确定补助对象，严格操作程序，严格质量要求，规范档案管理，全年完成农村危房改造任务87户。三是农村地区清洁取暖高效开展，按照政府推动、居民可承受方针和宜气则气、宜电则电、宜煤则煤、宜可再生能源则可再生能源原则，科学合理确定改造方式，全年完成农村清洁取暖10088户。年内，争取上级各类美丽乡村建设奖补资金5219万元。

（冯　勇、杨凌燕）

## 房产服务

【概况】 2020年，安丘市房产服务中心全力推动房产服务工作发展，以老旧小区改造、“红色物业”建设、住房保障为重点，行业治乱为契机，开展专项行动，狠抓行业管理为抓手，推动全市房产服务工作迈上新台阶。全年租赁补贴户数21户，补贴金额3.87万元；完成2019年73套政府投资建设公租房和14户租赁补贴复审工作；分配魏家花园经济适用住房8套。

【房产市场监管】 一是强化房地产市场行业监管。规范房地产市场秩序，刺激房地产购房刚性需求，积极引导房地产行业发展，保障购房人合法权益。严格按照最新修订的《潍坊市商品房预售管理办法》规定办理，进一步规范全市商品房预售管理，明确商品房预售各方主体权利和义务，维护当事人合法权益。二是加强房地产市场专项检查。年内，检查开发企业售楼处49处，房地产经纪机构24家。对3家违规企业下达整改通知，并监督整改。三是积极化解房地产历史遗留问题。年内，完成御祥花园项目初始登记，办理42户不动产权证书；办理天顺世家107户不动产权证书；办理宋家园新华府132户不动产权证书；办理金水岸花园162户不动产权证书；办理安邦嘉苑两栋楼70户不动产权证书。

【物业管理服务】 一是推进“红色物业”建设。调查摸底全市物业服务企业党员情况，建立台账，推进“红色物业”建设。4月，出台《关于推进物业管理创新提升工作的指导意见》；5月11日，成立安丘市物业服务行业党委，第一批17个物业服务企业成立党支部，成功创建名门世家、瑞景园、幸福里、地税小区等“红色物业”示范点，“1+3+N”物业管理工作体系逐步建立。出台《安丘市物业管理工作评价办法（试行）》，深入开展物业管理突出问题专项整治行动。至年底，排查问题232个，并全面完成整改。二是实施老旧小区改造。年内，财政局、市委和信用社、农行、汽运公司和饮食服

务公司、热电厂、农机局家属院等6个项目全部改造完工。三是完善维修资金使用。完善维修资金交存使用效率，维护维修资金所有者合法权益。至年底，交存维修资金1.25亿元，累计5.5亿元。完成维修项目73个，拨付资金291万元。

（董国强）

# 资源　规划　生态环境

Ziyuan　guihua　shengtaihuanjing

## 自然资源

【概况】 2020 年，安丘市自然资源和规划局（以下简称“市自然资源和规划局”）加快第三次国土调查工作，形成初始成果并完成统一时点更新工作。启动农村房地一体确权登记发证工作，首批房地一体不动产权证书发放到群众手中。加快推进工程建设项目审批制度改革，建成新的工改系统并启用，基本实现“多审合一、多测合一、联合验收”。完成新一轮城镇基准地价调整，市政府公开发布更新成果。加强测绘管理，完成基础测绘数据更新和全市测量标志巡查维护工作。

【用地保障】 市自然资源和规划局立足全市经济社会发展大局，强化服务保障能力，积极破解土地难题。年内，实施增减挂钩项目结余建设用地指标 1130 亩；清理处置批而未供土地，获潍坊市“增存挂钩”奖励建设用地指标 879 亩；落实要素跟着项目走机制，建立项目用地需求台账，争取省重点项目指标、新旧动能转换建设用地指标 457 亩。全年报批各类建设用地 20 个批次、2045 亩。公开出让建设用地 3744 亩，成交价款 18.19 亿元。划拨、协议出让土地 3935 亩，供应各类建设用地 7679 亩。

【耕地保护】 严格落实耕地保护制度，层层签订责任书，耕地和基本农田保护目标全部分解落实到镇街区。严格落实土地农转用征收制度，对建设项目占用耕地的，坚持占一补一、先补后占。是年，依法支付征地补偿安置费 4.5 亿元，保障被征地农民合法权益。积极开展各类土地整治项目，投资 1359.72 万元立项实施的残次林项目通过验收，增加占补平衡指标 3053 亩。开展全市耕地后备资源调查，在调查摸底基础上，完成景芝、石堆、石埠子、郚山、大盛 5 个镇土地整治项目立项批复，拟新增耕地 2178 亩。

【集约节约用地】 年内，市自然资源和规划局开展批而未供土地清理处置专项行动，化解 2009 至 2019 年度批而未供土地 6573 亩。开展闲置低效用地盘活利用专项行动，通过采取收回招拍挂、收购转让、企业转让等形式盘活利用低效土地 1098 亩。开展开发区土地集约利用更新评价工作，为促进开发区土地集约利用与可持续发展、产业结构升级、空间布局优化提供科学依据。加大土地储备力度，及时收储城区片区改造腾退土地，依法按程序开展国有建设用地使用权收回工作，全年收储国有建设用地 1600 亩。

【执法监管】 强化土地执法监管，联合市综合行政执法局成立执法监察工作专班，理顺自然资源监管与执法关系。年内，查处自然资源违法案件 117 件。扎实开展部、省、市三级卫片执法检查，全年核查疑似图斑 800 多个，确定违法图斑 134 个，拆除整改违法用地 168 亩，违法比例 1.12%（省自然资源厅核定）列潍坊市八县市最低。开展“大棚房”“违建 BS”问题回头看，排查重点区域 3 次，严防“大棚房”“违建 BS”问题死灰复燃。开展农村乱占耕地建房问题摸排，逐一核查国家、省、潍坊市下发的 5 批 35753 个图斑，按照摸排范围和要求，上报问题图斑 15165 个。11 月 22 日，顺利通过省自然资源厅摸排检查。

【地质矿产管理】 强化矿政日常监管，完成安丘山水水泥有限公司、潍坊特钢集团有限公司和潍坊泰成矿业有限公司 3 家企业采矿权信息审查和公示工作。邀请矿山督察员现场督察全市 3 家矿山企业 5 个采矿权。加强绿色矿山建设，安丘山水水泥有限

公司北石岭 2 号矿区纳入全国绿色矿山，安丘山水水泥有限公司北石岭 1 号矿纳入省级绿色矿山，潍坊特钢集团有限公司、潍坊泰诚矿业有限公司已申请省级绿色矿山，安丘山水水泥有限公司殷家庄水泥用石灰岩矿申请国家级绿色矿山。积极为企业搞好服务，完成安丘山水水泥有限公司殷家庄水泥用灰岩矿（扩界）采矿权变更登记工作，全年采矿权收益 3000 万元。开展露天矿山综合治理，逐一排查全市矿山企业、废弃矿山地质环境恢复治理项目和重点矿区，立案处理违法采矿 7 起。

【生态修复治理】 开展全域土地综合整治试点申报工作，编制实施方案通过省级现场复核并上报自然资源部备案。是年，争取 2019 年度省级地质灾害治理和避险移民搬迁补助资金 742.50 万元，其中开展实施避险移民搬迁项目 1 个，采空塌陷地质灾害治理项目 3 个；争取 2020 年度省级地质灾害治理和避险移民搬迁补助资金 187 万元。开展废弃矿山生态修复治理，采取上级奖补资金治理一批、政府自筹资金治理一批、市场化模式治理一批的方式分期分批实施工程治理。年内，修复废弃矿山 31 处，并通过省级专家验收，7 处废弃矿山结合项目引进和项目压占销号，全年完成 38 处废弃矿山治理任务。

【不动产登记】 是年，开发建成全市不动产登记“一网通办”便民服务平台，48 项不动产业务上线运行，实现线上申请、网上查看、现场核验、随到随办的“一网通办”新模式。在此基础上，增加“一网通办”服务内容，启用不动产电子证照，二手房交易实现与电力联动过户，在各镇街区便民服务中心设立不动产登记服务点，不动产登记服务延伸到基层。年内，办理不动产登记业务 33671 件，其中发放《不动产权证书》14565 本。办理《不动产权证明》16987 本，其他登记 7237 件，出具不动产信息查询证明 2 万余份，办理集体建设用地使用权 11 宗，面积 9.35 万平方米，权属核实和权籍调查 5.09 万件。为行动不便等特殊群体上门服务 30 多次，加班及延时服务 100 多次。

## 规　划

【重要规划】 2020 年，完成全市国土空间规划初步成果及十大专题研究报告初步成果。7 月，根据首轮汇报反馈意见，结合补充调研情况，作了进一步完善。开展三调地类向国土空间规划地类转换工作，形成全域一张底图初步成果。完成“三区三线”初步划定成果，并同步完成国土空间基础信息平台和“一张图”实施监督信息系统。委托潍坊市规划设计研究院和武汉大学编制完成全市村庄布局规划编制成果和专家评审工作。加快“多规合一”实用性村庄规划编制，结合齐鲁样板示范区建设及乡村建设发展要求，完成全市 100 个行政村“多规合一”实用性村庄规划编制和专家评审工作。

【村庄分类】 全面贯彻落实省美丽宜居乡村建设工作精神要求，对城市规划区范围外 638 个行政村进行村庄分类，其中城郊融合类村庄 8 个、集聚提升类村庄 567 个、特色保护类村庄 24 个、搬迁撤并类村庄 18 个、其他类 21 个。

【规划审批】 2020 年，全市办理《建设项目选址意见书》24 件，审批用地面积 79.89 万平方米；办理《建设用地规划许可证》154 件，审批用地面积 516.44 万平方米；办理《建设工程规划许可证》167 件，审批建筑面积 196.3 万平方米，管线 4.77 万米；办理《乡村建设规划许可证》4 件，审批用地面积 3.06 万平方米，建筑面积 0.54 万平方米；办理《建设工程竣工规划核实合格证》108 件，核实建筑面积 17.59 万平方米。

（许　东）

## 林　业

【概况】 2020 年，安丘市林业发展服务中心（以下简称“市林业发展中心”）积极践行“绿水青山就是金山银山”新理念，以造林绿化十大工程为主线，大力开展“绿满安丘·美丽家乡”国土绿化行动，推进全市生态建设步伐，提升全市生态绿化建设水平。

【造林绿化】 积极推行专业化工程造林，在山区镇以荒山、荒坡、荒沟为重点，依托防护林、造林补贴等国家重点林业建设工程，加快建设水源涵养和水土保持林；在平原镇街以河流沟渠、其他闲散地等区域为重点，发展名优林果、优质苗木速生丰产林建设，增加森林植被。是年，全市完成造林绿化 1.89 万亩，其中森林生态修复与保护工程 0.85 万亩（其中新增造林 0.75 万亩，更新造林 0.1 万亩）、高标准农田防护林建设工程 0.21 万亩、森林生态廊道建设工程 0.12 万亩、村内绿化 0.38 万亩。

【森林村镇创建】 是年，全市争创省级森林镇 1 个（柘山镇），森林村 6 个（兴安街道葫芦埠村、景芝镇洛岗村、景芝镇小河套村、官庄镇常家庄村、石埠子镇豆角地村、经济开发区青龙山社区）；争创潍坊市森林镇 1 个（官庄镇），森林村 5 个（辉渠镇白山头村、石埠子镇金菩村、石堆镇梯门村、郚山镇于家沟村、柘山镇郭家秋峪村）。

【生态廊道】 市林业发展中心围绕提高绿化成效，全面推行项目化造

林，推广苗圃式绿化，实施路域林带建设，提升路域绿化档次。年内，通过公开招标，绿化美化安孔路、朱孔路、歌尔路等路段两侧，采取乔灌结合、常绿落叶并重、花草有机搭配方式，绿化里程 33 公里，绿化面积 80 多万平方米。绿化提升 2019 年实施的旅游道路 115 公里。

【林业产业】 市林业发展中心安排专业人员深入田间地头，提供果树技术指导服务。全年举办村级培训班 3 次，田间地头示范培训 20 多次，印刷林业科技扶贫明白纸 1000 多份，接受电话咨询常态化。

特色林种发展　统筹规划，加快发展文冠果、桃、大樱桃等特色经济林和楸树、榉树、朴树等优质用材林，全年栽植文冠果、桃、大樱桃等特色经济林 8500 亩。其中文冠果，种植历史悠久，属于珍稀木本油料树种。通过长期不断改良和培育，安丘文冠果叶绿素强度和密度不断增大，其果叶片更加肥厚、果实更加饱满、营养更加丰富，文冠果在安丘大地得到良好的生长和发展，成为全市林业发展优秀产物之一，并对文冠果进行了深度开发。至年底，全市开发文冠果茶、文冠果油系列产品 2 个，注册“文官古道”等商标 6 个，产品畅销全国；全市发展文冠果种植面积 2 万多亩，安丘文冠果新品种苗辐射到甘肃等 7 个省份，亩均收入超过 1 万元，带动当地农民增收和经济发展，安丘市被国家林业和草原局文冠果工程技术研究中心评为“文冠果优质高效栽培示范基地”，并成功举办“潍坊市第一届文冠果花节”。此外，安丘市还大力引进霞脆桃、夏之梦桃、鲁玉樱桃、威金苹果、春光葡萄等新品种 5 个，创新推广宽行密株定植、群体通透个体薄透高光效、起垄生草覆盖土壤管理等新技术 3 项。

林果基地创建　安丘市坚持“林业经济生态化、林业生态经济化”，全产业链打造“功能林业”，加快融合化发展，坚持以工业思维发展现代林果业。是年，安丘市主要以苹果、大桃、葡萄等为主，创建新林果基地，其中山东坤得生态农业股份有限公司在大盛镇牛沐岭创建矮化密植苹果基地 400 亩、潍坊锦龙田园综合体在大盛镇牛家沟创建矮化密植苹果基地 600 亩、山东正果集团有限公司在金冢子镇北南戈庄进行新品种蜜桃实验示范基地 1200 亩、安丘长生源生态农场在官庄镇大棚葡萄 200 亩。

【森林防火】 是年，市林业发展中心全面落实森林防火责任制，加强森林防火宣传教育、野外火源管控、森林消防队伍建设。市级召开防火会议 3 次，下发通知 7 次，张贴禁火令 1000 多张、防火宣传画 3000 份，悬挂、粉刷森林防火宣传标语 600 余幅，在“安丘发布”“今日安丘”微信公众号推送宣传信息 4 条，安丘电视台民生频道、新闻频道每日滚动播放防火宣传视频 6 次。年内，排查 6 个森林防火重点镇 2 次，下发《火险隐患限期整改通知书》12 份，发现并整改问题 27 个。在城顶山、五龙山等重点林区开展防火实战演练 3 次。

【林业有害生物防控】 印发《安丘市 2020 年重大林业有害生物防控方案》，以预防为主，强化监测预警，完成林业有害生物防控“四率”目标。投资 380.05 万元，于 6 月 15 日至 22 日对全市林区、村庄、道路和河流两侧等区域实施飞机施药防治美国白蛾和杨小舟蛾作业，飞防面积 84 万亩，全市林业有害生物成灾率保持为零。

【林长制示范区创建】 是年，潍坊市林长制办公室决定在安丘市试点“林长制”示范区建设，围绕“增绿、护绿、用绿、管绿、活绿”明确创建措施和标准要求，通过以点带面探索构建“五绿并进”长效机制。各级林长制办公、公示牌、制度等全面建成，市、镇、村三级林长制体系建立且正常运营；8 月 28 日，潍坊市林长制示范区建设现场观摩会议在安丘市召开，安丘市林长制工作做法在全潍坊市推广。

（周正清）

# 生态环境

【概况】 2020 年是全面建成小康社会和“十三五”规划收官之年，也是完成污染防治攻坚战阶段性目标任务“决胜”之年。市委、市政府深入贯彻落实习近平生态文明思想，将污染防治作为促进经济高质量发展重要抓手，保持方向不变、力度不减，突出精准、科学、依法治污，不断完善工作体制机制，扎实推进污染防治攻坚战各项任务落实，取得良好成效。经过持续努力，全年 PM2.5 平均浓度 45 微克 / 立方米，位列潍坊 8 县市第 2 位；环境空气质量综合指数 4.69，位列潍坊 8 县市第 3 位；优良天数 279 天、优良率 78.37%。与 2015 年相比，2020 年空气中 PM2.5、PM10 年均浓度均改善 30% 以上。全市水环境质量持续改善，汶河、渠河、浯河 3 个市控及以上断面执行Ⅲ类标准，水质指数 6.36，位列潍坊 8 县市第 1 位；集中式饮用水源地水质达标率 100%。土壤环境质量总体稳定。圆满完成“十三五”减排任务。

【污染防治攻坚】 围绕潍坊市下达的 5 项阶段性目标任务，制定《安丘市“决胜 2020”污染防治攻坚方案》，从大气、水、土污染防治等 6 个方面，提出 47 项措施，细化 78 个攻坚项目，全力抓好落实。一是加强组织领导。年内召开市委常委会会议、市政府常务会议及环保专题会议 31 次，研究部署生态环境保护和污染防

治工作。按照“管发展、管生产、管行业”必须“管环保”要求，成立8个专业委员会，分工落实行业生态环境保护工作。二是明确职责任务。出台《安丘市“决胜2020”污染防治攻坚方案》等19个指导性文件，明确任务目标，压实主体责任，构建各司其职、齐抓共管格局，有效提升各部门、各行业贯彻绿色发展理念自觉性和主动性。三是强化资金保障。投资1.5亿元提标改造两个污水处理厂。投资4000余万元，实施水源地保护与水质提升工程，建设生态湿地805亩，在汶河等5条河流分别建设拦河闸、拦河坝3座，清淤疏浚河道9.68千米。投资300万元，围网牟山水库，实现库区全封闭管理，保护牟山水库水质安全。对上争取资金6219万元，有力保障生态环境执法、监测、信息化建设等工作开展。

【三大保卫战】 蓝天保卫战　优化产业布局，编制完成13处镇街区“三线一单”工作，推进13处工业园区域、规划环评，严把项目准入关。深化工业污染治理，全市地毯式排查用电单位1770家，综合整治“散乱污”企业70家。严格执行铸造行业产能置换，推动铸造企业转型升级19家。强化工业企业无组织排放管控，深度治理重点工业企业22家。推行节能环保整体解决方案，实施企业强制性清洁生产审核6家。提标改造泰山石膏烟气，全市专项排查整治窑炉31个、燃气锅炉129个。强化移动源污染防治，完成非道路移动机械编码登记292台，划定非道路移动机械低排放控制区。免费为1500余辆柴油货车安装车载自动诊断系统（OBD）。加强秸秆禁烧管控，成立6个督导组在春耕、夏秋关键阶段专项巡查，强化各镇街区秸秆禁烧主体责任。实施夏季VOCs专项整治，制发《2020年夏季挥发性有机物治理攻坚行动实施方案》，开展夏季臭氧污染防治监督帮扶行动，全面加强工业企业管控，实施错峰检修，提升治污设施“三率”（收集率、运行率、去除率），帮助37家企业完成86个问题整改；开展加油站油气回收专项检查，召开全市加油站VOCs治理执法会议，对150人进行业务培训和现场检查演示，印发《安丘市加油站油气回收专项整治行动工作方案》，出动执法人员210余人次，检查加油站70余家。完善重污染天气应急工作机制，制发《安丘市重污染天气应急预案》，提高重污染天气预测预警和应急响应能力。建立以用电监控为核心的企业排污智能管控系统，全市288家企业联网运行。建立应急天气监督帮扶机制，全市编制完成涉气企业“一企一策”479家，驻厂监督帮扶高排放企业5家。

碧水保卫战　提升城镇污水处理水平，推进两个污水处理厂水质提升工程进度，出水水质提标至地表水“准四类”标准。实施涉水企业综合治理，建立重点涉水企业名录59家，全面核查企业执行排水标准及达标情况。开展雨水排放智能监控，对鲁安药业、怡力精密制造、闰成石化3家重点企业开展雨水排放智能监控试点。紧盯保好水（饮用水水源地保护）、治差水（未达Ⅲ类水质水体），制定《汶河黄旗堡桥、浯河环湖路桥断面水质达标方案》，从环境基础设施建设、河道环境综合整治、农业面源污染控制3个方面提出措施11项，建设重点项目8个。开展入河排污口清理整治，摸排渠河、汶河、浯河突出环境问题80多个，分类施策、全面清理。开展黑臭水体排查整治，监测治理疑似水体19处。加大工业企业点源整治力度，成立专项检查组5个，开展常态化夜查行动，打击偷排偷放、超标排污等环境违法行为，构建“点、线、面”三级防控体系。

净土保卫战　慎始如终做好新冠肺炎疫情防控相关环保工作，做到医疗机构及设施环境监管和服务全覆盖，医疗废物、废水及时收集转运和处理处置全落实。建立实施环评审批和监督执法两个正面清单，对纳入审批正面清单的47类项目豁免环评手续、46类项目推行告知承诺制，对纳入执法清单的33家企业免于现场执法检查；完善“要素跟着项目走”机制，审批建设项目355个、备案管理730个，办理总量确认270家、应急预案330家，推动项目尽快落地、有序生产。紧盯“一废一库一品”（固废、危废、化学品）、核与辐射安全等领域，加大隐患排查力度，做到“五清”（即底数清、情况清、问题清、责任清、措施清），将隐患消除在萌芽状态。做好建设用地准入管理，对工业用地、农业农地转换为住宅、公共设施、公共服务用地的26块地块开展土壤环境质量调查评估。因地制宜、因村施策，梯次推进农村生活污水治理，对上争取农村生活污水连片治理资金3000多万元，完成265个行政村农村生活污水治理任务。

【环境监察】 潍坊市生态环境局安丘分局5个环保所和安丘市环境监察大队承担着环境执法检查职能，对全市范围内排放污染物企事业单位和其他生产经营者开展现场检查等执法工作。年内，出动执法人员9000余人次，检查企业4000余家，处理信访投诉1450件，立案处罚144件、处罚金额720万元，查封扣押31家，解决一批环境突出问题。推进环保督察巡视审计反馈问题整改，反馈问题54项，整改完成26项。加大玻璃钢行业环境问题综合整治，经10轮次排查整治，全面完成126家玻璃钢企业整改任务，其中通过验收64家、关停取缔50家、转型8家、在建4家。

【环境监测】 市环境保护监测站承担辖区内突发性环境污染事故应急监测工作，有工作人员14名，其中监测技术人员12名，专用监测车辆1辆，配备多功能水质采样器、便携式

流速流量测定仪、快速 CODcr 测定仪、快速氨氮测定仪、便携式多功能水质分析仪、便携式烟气测试仪等十几套应急监测设备，具备应对常见环境突发事故的大气环境、水环境和辐射环境应急监测能力。年内，完成监督性监测 1000 余项次、集中式饮用水源地监测 1440 项次、地表水水质监测 660 余项次、环境噪声质量监测 100 项次。

**【排污许可】** 通过宣传动员、培训指导、跟踪服务、分类帮扶等措施，全市纳入清理整顿范围的 2600 余家企业全面完成发证、登记、清理任务，提前实现排污许可登记率和发证率“双百”目标，全市实际领证企业 166 家，登记企业 2024 家，识别和标记企业（关停、无实体生产等）416 家，基本构建起以排污许可为核心的固定污染源监管制度体系。为推动实现“应发尽发”“应登尽登”，开展底单全面性检查和清单外企业查漏补缺工作，完成清单内 1862 家企业和清单外 7 批次疑似降级排污单位 97 家、疑似关键信息缺失排污登记企业 919 家核实工作，新增发证单位 28 家，协助补充办理登记 604 家。

**【主要污染物总量减排】** 按照“四减四增”三年行动要求，至年底，全市主要大气污染物二氧化硫、氮氧化物、挥发性有机物分别比 2015 年削减 15.5%、21.4%、20.0%；主要水污染物化学需氧量、氨氮分别比 2015 年削减 10.6%、11.6%。全市上报的大气污染物总量减排工程为安丘市鲁安药业有限公司燃煤锅炉超低排放改造工程和清洁能源替代，水污染物总量减排工程为“十三五”期间全市污水处理配套管网及增加城镇污水处理量工程。经省和潍坊市生态环境部门审核，顺利通过减排核查认定。

**【第二次全国污染源普查】** 按照《安丘市第二次全国污染源普查实施方案》部署，高质量完成第二次全国污染源普查，荣获“山东省第二次全国污染源普查表现突出的集体”称号，全面摸清各类污染源基本情况。至年底，全市工业企业 1714 家、规模化养殖场 619 家、加油站 87 家、生活垃圾集中处置厂 1 家、入河排污口 2 个、生活源锅炉 10 家。

（王　涛）

# 教体　科技

Jiaoti　keji

## 教　育

【概况】 2020年，全市有各级各类学校95所，其中小学58所、初中27所（含九年一贯制学校7所）、普通高中5所（含民办普通高中1所）、职业中专1所、特殊教育学校1所、体校1所、青少年科技创新实践教育基地1所、教师进修学校1所，在校学生10.6万人；幼儿园177所，在园幼儿2.7万人；教职工8926人。

【教学改革】“教学评一致性”课程改革　安丘市教育和体育局（以下简称“市教体局”）推进基于课程标准的课堂教学，分学科逐级开展教学目标叙写展示，引导教师加强深入研究，开展以“同课异构”为主要形式课例研讨送培到校活动；分区域开展教学研讨活动，引导教师实施教学策略；大力培养学生自主学习能力，通过学科活动强化和基本能力发展抓学生习惯养成，通过围绕“对接、匹配、嵌入”构建学习活动设计抓同课异构。

英语、阅读提升工程　加强培优工作指导和督查，聚焦各高中、初中学校优秀生培养工作，全面深入学校检查和指导，确保培优工作落到实处。逐级开展学生学习能力展示，市教体局组织1200名8年级学生参加潍坊市学生素养展示活动，组织新课程新教材实施暨强基拔尖人才培养和新高考学科研讨会。加强英语听说训练，多次命制英语听说练习题，及时下发英语听说考试数据，召开英语听力测试质量分析会议。加强全科书写和全科阅读，组织师生阅读经验交流活动，让每一位孩子爱上阅读，教研员重点引领指导阅读，组织整本书阅读成果阶段性展示活动。

家庭教育建设　“三统一”组织家长课程集中开课做法，得到潍坊市教育局家庭教育科充分肯定，并向其他县市区推介；省教科院组织的山东省家校（园）协同育人优质课程资源评选出120节优质课，安丘市12节课获奖，占全省获奖总数的十分之一；组织完成“创新家校共育机制办好人民满意教育‘金点子’征集”活动。上报案例分别获潍坊市第十八届教学成果个人家校共育制度创新奖、潍坊市立德树人创新项目优秀奖以及被作为潍坊市疫情防控教育专组“金点子”案例推介；2名家庭教育名师工作室主持人被省教育厅公布为山东省家庭教育宣讲专家，8名工作室成员被省教育厅公布为家庭教育志愿者；开发15余万字的家长指导课程汇编，两级工作室主持人及成员为各级各类学校开展讲座及体验式家长课程50多场。

心理健康教育　新冠肺炎疫情期间，市教体局积极开展心理疏导服务，开发推送心理及家庭教育微课、讲座、直播等，全年接受咨询100多人次；开展中高考考前辅导，为中高考考生及家长提供心理辅导读物、心理辅导讲座、个别心理咨询等辅导；开展心理健康月、心理健康周活动；出台《加强全市中小学校心理健康教育的指导建议》《做好延迟开学期间家庭教育和心理指导工作的通知》等系列相关文件。

语言文字和传统文化　市教体局组织师生参加省教育厅组织的教师书法篆刻大赛，参赛作品分别获一、二等奖；参加教育部“诗教中国”诗词讲解大赛复赛；完成中国有声资源数据库—安丘方言库建设；组织全市各级各类学校（幼儿园）完成语言文字达标建设；完成山东省传统文化体验教育主题联盟—非遗传承主持学校挂牌仪式，安丘市非遗传承课程代表潍坊市在全省第四届传统文化年会上展示。

法治教育　9月22日，市教体局联合市检察院在辉渠镇雹泉学校举行“法润校园·逐梦成长”网络安全主题教育活动启动仪式，组织各学

校通过法治校长专题教育讲座、预防网络诈骗专题教育、预防网络沉迷专题教育、自我防护意识教育、网络安全教育征文、模拟法庭活动、家校沟通互建活动等，发放网络安全教育宣传画册 10 万余份，举办法治报告会 91 校次、专题班会 2200 余场次，128 篇法治征文荣获一二三等奖，组织师生签名、模拟法庭等系列活动 28 场次。

【教育科研】 课题项目研究　聚焦重点课题和特色项目，做好省市课题和各类项目研究。根据课题立项要求，市教体局组织各学校申报省和潍坊市两级课题，扎实做好课题研究工作，引导学校树立创新意识、特色意识和精品意识。市教体局教研室和市青云双语学校的省规划疫情专项课题结题，安丘一中、市东埠中学、市实验小学等 12 个单位的潍坊市规划课题结题。组织全市中小学校和幼儿园开展教育教学创新项目研究，做好重大教育教学问题、教学自主创新、育人自主创新和优秀教学法三类项目申报和展评，激励广大教师主动创新教育教学方式，促进教师专业发展和教育教学质量提高。开展“立德树人教学成果创新项目”研究。根据潍坊市教育局要求，组织学校从育人制度创新、历久弥新项目、优质课程建设、课堂教学改革、教学方法创新、教学管理创新、家校合育课程等方面开展研究，调动广大校长治校办学积极性、教师教书育人积极性和学生自主学习积极性。加强教科研工作引领与指导，帮助教师树立“问题即课题，教学即教研，成长即成果”科研理念。通过征集疫情防控教育教学金点子和课程超市资源，指导教师在线教学设计和组织，引导学生线上自我学习和自我管理，督促学校探索教育结构与模式新形态。市实验小学举办山东省第 270 期科学大讲堂，通过微赞视频平台全网直播，激发师生研究兴趣。

研训活动　组织校长、教师参加线上教研活动，组织 1200 多名教研组长参加市级教研组长线上会议，发挥学科组长带头作用。组织 4000 余名教师参加潍坊市线上评课教学研讨会。组织各学科潍坊市优质课遴选活动，学科教研员跟踪式指导参加潍坊优质课评选选手，面对面研讨，反复打磨课例，发挥全市优质学科教研力量，确保在潍坊市优质课评选活动中取得最优成绩。开展优秀学案、教学设计、作业设计等展评活动，督促广大教师把握学科本质，提高专业素养。组织教材培训。邀请专家培训全市小学数学教师，提高教师理解教材、正确应用教材能力。

【教师队伍】 新教师招聘　是年，全市公开招聘新教师 269 名，有 7700 多名考生报名。考生在充分做好疫情防控前提前下，安丘市作为省内首家组织笔试的县市区，考试和疫情防控工作平稳有序进行。实行网上“双评”阅卷，确保考试公正准确。精心组织、周密安排，高质量完成 708 名考生面试工作，实现零差错、零投诉目标。组织 269 名考生考察体检、考生补录和挑岗工作。政策性安置省属公费师范生 17 人、三支一扶期满考核合格 10 人。8 月 19 日至 21 日组织新教师岗前培训，培训采取集中培训与分散培训相结合方式。

教师培训　2 月，组织 115 名 2019 年新招考教师开展中期培训；5 月，依托省教师教育网视频会议系统开展中小学教师复课后心理健康培训，培训一线教师 5000 余名；6 月，组织 115 名 2019 年新招考教师开展结业培训；8 月，组织 272 名 2020 年新招考教师开展集中培训；12 月，组织 400 余名小学、初中三年内新任班主任开展培训；组织全市 7000 余名教师参加省“互联网 + 教师专业发展”工程网上研修培训。

优化调配师资　优化普通高中教师队伍结构，加强学段间教师交流，制订《关于选拔普通高中学校教师交流任教的通知》，选拔 56 名高中学校教师到义务教育学校任教。根据新学期学校核编定岗情况，制定《关于选派教师进行城乡交流和“三区支教”的通知》，明确交流支教范围、选派标准及条件、岗位要求、激励奖惩等，吸引城区学校教师主动到农村薄弱学校工作并充分发挥作用。年内，全市有 56 名城区学校教师到农村学校支教，其中三区人才支持计划 21 人、西部经济隆起带人才支持计划 11 人。

高级教师岗位竞聘　按照培养和造就教育家型教师政策导向，合理安排岗位和推荐申报数额，严格标准条件和程序，稳步开展中小学正高级教师职称推荐工作。严格控制校干推荐比例，重点推荐教书育人一线工作教师。落实农村教师参评职称激励政策，“定向使用、定向评价”，单列基层中小学正高级教师岗位，名额单独分配。聘请外地专家，通过试讲、答辩、教学业绩考察等方式组织综合评价测评。年内，全市推荐 11 名中小学正高级、基层中小学正高级教师，其中 1 名校干参与评审，6 人通过评审。

义务教育学校绩效工资改革　市教体局联合市人社局、财政局出台《关于进一步深化中小学绩效工资制度改革的指导意见》，全面推进全市中小学校绩效工资制度改革。将基础性绩效和奖励性绩效比例分配权限交给学校，由学校根据实际工作情况自主确定基础性绩效和奖励性绩效比例，并提交教职工大会，85% 以上同意率通过后实施。加强考核管理，严格义务教育学校生均绩效工资增量部分考核发放，确保真正实现优教优酬。

师德师风建设　市教体局印发《关于落实师德师风建设十大行动计划的通知》，确定 3 月和 9 月为全市“学校师德教育月”。严格落实师德考核前置审核制度，把师德表现作为教

师资格准入和定期注册、业绩考核、职称评审、岗位聘用、评优奖励首要内容，本学年师德考核达不到优秀等次的，不得参加县级以上评先树优、评聘高级职称、认定导师型层级教师，当年年度考核不得确定为优秀等次。落实“一校一方案”师德考核机制，建立师德考核负面清单制度和公开承诺、宣誓制度，把师德建设作为学校考核、办学质量评估、民办学校年检和信誉等级评价重要指标。

教师管理与考核　市教体局安排各学校根据潍坊市教育局有关通知要求，对教职工进行专项考核。制发《关于对学校领导干部（含挂职干部）兼课情况进行备案的通知》《关于高级教师任课情况进行备案的通知》《关于进一步规范高级教师岗位竞聘管理工作的通知》《关于对教职工进行岗位登记和清理的通知》，加强学校教师和校干管理考核，认真落实延期退休教职工工作量公示制度和高级职称评前承诺制度、任课管理，杜绝在编不在岗、“吃空饷”等违规行为。

农村学校安居工程　市教体局制定《推进乡村教师安居工程标准化管理实施方案》，加强农村学校周转宿舍相关配套设施建设。全年争取省财政专项资金 283 万元，推进凌河街道、官庄镇、柘山镇和郚山镇等农村学校教师周转房建设，按便捷实用原则，为教师创造良好工作生活环境，让教师安心舒心从教。10 月 28 日，成功举办潍坊市第四届乡村教师安居工程观摩交流现场会，与会人员现场观摩景芝镇教育园区、安丘二中新校区、凌河街道慈埠小学教师周转宿舍楼和餐厅等安居工程。

人才引进工作　建立安丘籍在外知名人士数据库，搭建交流合作平台，全年统计在外知名人士 136 名。以高中学校为重点，充分挖掘校友资源，摸排安丘籍在外高层次人才，建立定期联系制度，共统计具有博士学位高端人才 264 人。扎实开展疫情防控期间对接引才工作，市教体局安排各高中学校充分利用高校学生居家有利时机，通过线上方式进行对接联系，宣传安丘市有关人才方面政策，吸引更多优秀人才到安丘市创业，全年对接联系高校学生 3403 人。做好高端技术人才引进认定工作，建立高端人才信息库，教体系统全年柔性引进高端技术人才 4 人。

校长治校育人能力　聚焦政治过硬、本领高强总目标，为全市学校校长、园长配发必读书目，在全市学校领导干部中营造浓厚的爱读书、善总结、勤反思、会转化、能创新良好氛围，进一步提升全市校长专业素养、治理能力和治校育人水平。市教体局组织举办校长治校育人能力提升展示和“未来教育家”路演活动，各中小学校长、园长和校长后备人才参加，遴选 19 名校（园）长和 24 名校长后备人才参加安丘市集中展示活动，邀请 7 位省内知名校长、专家担任评委，经打分评比推荐 10 名校长、5 名后备人才参加潍坊展示活动，1 人获一等奖。组织市东埠中学、青云双语、机关幼儿园 3 名校（园）长参加潍坊市特级校长评选，协助做好入校评估调研等参评组织工作，积极培养有影响力的名校长，发挥示范引领作用。

高中和新建学校校长考选工作　市教体局经资格审查、理论能力评估、履职能力评鉴、考察等环节，遴选确定南苑小学校长拟任人选，履行聘用程序，参与学校建设全过程。制定《公开选拔普通高中校长培养人选工作方案》，储备优秀高中学校后备力量，经资格审查、履历业绩评价、履职能力评鉴、考察等环节，面向全市教体系统公开选拔 5 名普通高中校长培养人选，其中 2 名现任高中校长。

齐鲁名校长工作室建设　成立以齐鲁名校长徐军民为核心的“名校长领航工作室”，选取 5 名（其中市直学校 2 名、农村中小学校 3 名）优秀青年校长和 2 名校长后备人才为成员。制定工作章程和三年发展规划，对工作室每个成员提出明确发展要求和目标，经过三年实践，通过定期开展入校诊断、研讨交流等活动，发挥名校长工作室辐射带动作用，将工作室打造为成员校发展的助推器，成员成长的加油站。

教育管理干部挂职交流　进一步加强学校领导干部队伍建设，优化干部队伍结构，加快培养青年干部。年内，从全市各中小学校、市教体局机关和直属事业单位选拔 18 名优秀年轻干部双向挂职锻炼。

**【教育经费】** 是年，全市教育经费总收入 172693 万元。公共财政预算安排的教育经费拨款 152541 万元，其中教育事业费 150545 万元，比上年增长 3.14%；教育费附加 5020 万元；政府性基金预算安排的教育经费 1997 万元。捐赠收入 953 万元。事业收入 17288 万元。其他教育经费收入 1911 万元。全市中小学教师月均工资 7969 元，比上年增加 109 元。全市各高中学校按生均每年 1500 元标准拨付公用经费；各义务教育阶段学校按初中每生每年 1010 元，小学 810 元标准拨付公用经费，有寄宿生的义务教育学校，按寄宿生每人每年 200 元标准补助公用经费，不足 100 人的义务教育学校，按 100 人标准拨付公用经费，有随班就读残疾学生的义务教育学校，按生均 9600 元标准补助公用经费；落实农村义务教育阶段学生免费教科书资金 1000 万元；按生均每年 8000 元标准，拨付特殊教育公用经费 196 万元；职业学校按不同专业不同标准拨付公用经费 1201.26 万元；学前教育按生均每年 710 元标准拨付公办幼儿园生均公用经费。

**【教育资助】** 充分发挥学生资助中心利民惠民职能，健全完善学生救助体系，各项资助政策落实及时到位。年内，落实普通高中国家助学金 284.5

万元，资助学生 2845 人次；发放普通高中学生免学费资金 33.76 万元，资助学生 422 人次。发放中职国家助学金 58.3 万元，资助学生 583 人次。义务教育家庭经济困难生活补助学生 8770 人次，发放生活补助金 444.16 万元。发放学前教育政府助助学金 229.98 万元，资助幼儿 3833 人次；学前教育免保教费 21.11 万元，资助幼儿 183 人次。为 26 名省外（部属）高校建档立卡户学生免除学杂费 13.42 万元。高校毕业生学费和国家助学贷款补偿学生 38 人，补偿资金 60.29 万元。

【教育行政】 挂牌督导　实体化运行督学责任区，对督学责任区进行调整优化并实体化运行，市教体局班子成员和责任督学实行“一岗双责”，真包实靠、真督实查，使督导工作规范化、制度化运行，全年组织责任督学开展疫情防控督导、秋季开学督导、防溺水督导等专项督导检查 15 次。

教育惠民服务　深化惠民服务“亮牌”服务行动，扩大教育惠民公示牌覆盖面，将书记、惠民专员等人员姓名、电话信息通过教育惠民公示牌、惠民服务卡、家长一封信，家长微信群等方式向师生、家长公开，全年更新更换学校教育惠民公示牌 544 块。开展教育惠民宣传周活动，各级各类校每学期开展一次“教育惠民宣传周”活动，根据单位办学特色，结合法制、安全、资助、招生等宣传活动融合、同步进行。利用微博微信、电视台、校报校刊、宣传栏、惠民服务卡、家长一封信等宣传阵地，全方位宣传学校（幼儿园）办学（园）理念、办学（园）特色、招生政策、资助政策、学籍办理、惠民服务项目清单等。真正做到群众诉求“事事有落实、件件有回音”，努力使“有事找惠民”成为广大师生家长的共识。建立惠民服务清单机制，对惠民服务项目实行清单化管理，各级各类学校参照《学校教育惠民服务“常规＋创新”项目清单》，形成学校个性化惠民服务项目清单，将项目清单通过校务公开栏、惠民服务卡等方式公开，每个惠民服务项目通过定目标、定措施、定人员、定时间、定奖惩等措施，建立领导牵头、专人负责、权责一致的抓落实工作机制。至年底，全市多数学校完成两个清单制定工作。

热线服务和提案办理　是年，各基层惠民服务站受理投诉类事项 351 件，咨询类事项 1867 件，求助类、建议类事项 1945 件。办理潍坊投诉事项 42 件，潍坊建议类及求助类事项 288 件。本市投诉类 197 件，咨询类事项 2847 件，求助类、建议类事项 3145 件。

【招生考试】 是年，全市组织国家级考试 6 次。1 月 8 日，2020 年夏季高考英语听力考试共安排 4 处考点 154 个考场 4557 名考生参加考试；6 月 2 日—21 日，首次承担 2020 年春季高考考务，安排青云学府 1 处考点 10 个考场 121 名考生参加考试；7 月 7 日—10 日，2020 年夏季高考安排 4 处考点 144 个考场 4264 名考生参加考试；7 月 24 日—26 日，2020 年夏季学业水平考试共安排 160 个考场 4794 名考生参加考试；10 月 24 日—25 日，2020 年全国成人高考安排 181 个考场 5396 名考生参加考试；10 月 31 日，全国教师资格考试安排 119 个考场 3514 名考生参加考试。全年各类考试全部实现考生“零作弊”、考务“零失误”、疫情“零报告”，4 处高中考点被省招考院评为 2020 年夏季高考“优秀考点”。

高中段教育招生　市教体局召开全市初中学业水平考试及高中阶段学校招生录取工作会议，签订《2020 年安丘市初中学业水平考试及高中阶段学校招生录取工作目标责任书》，安排 36 名中考咨询师，负责中考有关政策释疑答复工作。制发《安丘市 2020 年初中学业水平考试及高中阶段学校招生录取工作实施方案》，明确组织方式、考试形式、等级划分等考试组织程序，实行电脑选校。年内，受新冠肺炎疫情影响，体育与健康、英语听说能力测试、实验操作技能、信息技术等科目考试暂停，不作为高中阶段学校招生录取依据。继续实行等级组合录取政策，设置推荐生、指标生、普通生、特长生录取最低控制标准，进一步均衡普通高中生源。是年，全市招收普通高中新生 6100 人。

义务教育学校招生　市教体局制定《关于开展义务教育学校招生工作调研工作的通知》，摸底排查 2020 年义务教育学校新生入学数量、学校招生划片小区分布等情况。制定安丘市义务教育学校招生入学工作流程，完善安丘市义务教育学校招生网上报名系统。制定《安丘市 2020 年义务教育学校招生工作实施方案》，以家庭户口簿和确权住房为依据划片入学。合理引导分流学生，发布安丘市城区义务教育学校学位预警公告，引导进城务工经商人员家长尽量到城区周边学位相对宽余学校招生区域内租房，并以监护人城区居住证明和就业证明为依据，统筹安排就读学校，确保符合政策学生就近入学。印发《关于做好全市中小学生入学信息审核工作的通知》，积极与公安、民政、扶贫、残联等部门对接，推动招生数据共享，通过网上审验新生，根据部门信息审验结果统筹安置，实现家长“零跑腿”。8 月 1 日，组织对东城学校、青云双语学校、一中双语实验学校、渠丘小学 4 处民办义务教育学校招生进行电脑派位，邀请市纪委监委、市人大代表、市政协委员、家长代表全程监督。派位结束后张榜公布派位结果，市教体局通过安丘市义务教育招生报名系统或推送短信方式通知录取学生家长。是年，全市小学招收新生 8161 人，初中招收新生 10498 人。

普通高中学业水平考试　2020 年全市夏季学业水平考试共设安丘一中、安丘二中、安丘实验中学、安

丘青云学府 4 个考点，168 个考场，4999 名考生参加；冬季学业水平考试共设安丘一中、安丘二中、安丘实验中学、安丘青云学府 4 个考点，163 个考场，4852 名考生参加。

【创新实践教育】 创新教育及实验教学活动开展　拓宽创新教育实践活动渠道，组织开展多项创新教育教学活动和实验教学活动。年内，组织青少年科技创新大赛，上报作品 260 余件，择优上报 30 件作品参加潍坊市级评选，全部获奖，其中一等奖 7 件、二等奖 8 件、三等奖 15 件，3 件作品获推省赛，均获一等奖，1 件作品获推参加国家级比赛。组织开展创新教育案例征集工作，择优上报参加山东省创新教育案例和中教协创新教育案例评审活动，3 个案例获中教协案例征集国家三等奖。组织 2020 年环球自然日—青少年自然科学知识挑战赛活动，市实验小学、青云山小学、汶水小学、职工子弟学校 4 件作品入围省决赛，市实验小学获省二等奖，市青云山小学、汶水小学获省三等奖。组织全市中小学实验教师说课活动，全市上报小学科学、中学理化生及信息技术说课视频 82 节，择优推荐 26 位选手参加潍坊市级说课比赛，获一等奖 1 个、二等奖 5 个、三等奖 14 个。在市明德学校组织全市创新教育系列活动评选，包括中小学生科普知识演讲、中学生科普论文评选、高中生科普科幻作文评选、中小学生科普剧评选、小学科学中学理化生创新实验评选等 5 项赛事，择优推荐 134 名选手参加潍坊市级活动评选，获一等奖 19 个、二等奖 21 个、三等奖 32 个。

创新教育教师培训　组织各中小学校校长、实验室管理员、理化生学科教师、图书馆管理员、教育信息化教师和教育装备管理人员参加教育部基础教育司开展的“筑基教师公益培训”项目。项目包括中小学教育信息化素养、中小学实验教学技能、中小学图书馆馆员基本素养三个专题培训项目，全市 1000 余人参加网络培训。组织实验教学分管人员、教育装备管理人员、中学理化生教师、中学实验室管理员 800 余人参加全省数字化实验教学线上培训，培训内容主要针对数字化实验系统在中学物理、化学、生物学科中的应用，提升实验教师对数字化实验设备的认知，对数字化实验设备普及奠定理论基础，做到初中、高中学校理化生教师全覆盖。

【教育信息化】 在第二十一届全国中小学电脑制作活动中，全市有 22 件作品获全国奖，占全省获奖总数的六分之一；在 NOC 大赛中，获全国奖 28 件，其中全国一等奖 7 件；在全省信息化大赛中，有 21 件作品获奖，其中一等奖 5 件；在全省第二批教育信息化试点验收中，市青云学府、实验小学获优秀成绩，顺利通过验收。

抗疫保学服务　新冠肺炎疫情期间，市教体局联系有关运营商多渠道提供免费观看方式，搭建小学空中课堂，组织全市 41 处小学、385 名教师涉及 7 个学科课堂录制，做好 918 节精品录课的剪辑、上传工作，日均观课学生 4.9 万多人。培训指导初中、高中阶段教师，并在线上课堂期间做好技术支持。同步做好信息化技术扶贫，线上教学期间，为全市 383 名家庭贫困学生免费捐赠 4G 上网流量卡，对部分无设备学生，安排学校借用 43 台学校电脑或教师闲置手机解决贫困学生无设备上网课问题。

线上公益课堂　开展“安丘市趣味编程公益直播课堂”，面向 3—6 年级在校小学生，采取网络课堂直播形式，由编程骨干教师实时课堂教学授课，同时选拔一批编程小达人，组建创客团队人才库。7 月，开辟暑期公益课堂，制作小学精品课程 120 节、初中 100 节，涵盖全科内容。

融入学教系列改革　年内，投入 120 万元建成全市 92 所中小学“软件 + 硬件”第三代编程教学体系，正式开展中小学“编程 + 硬件”以及人工智能常识课教学。暑假期间，开展全市中小学信息化教师“编程 + 硬件”、人工智能课程应用培训，选拔组建一支专业化创客教研团队，以点带面提高全市师生创客水平。开通城域网版的洋葱数学和洋葱物理，做好专任教师培训，利用该学科融合工具进行学练结合，重难点解析，帮助学生建立解题思维。

大数据应用拓展　全市各初、高中学校期中期末学习水平测试和全省百所高中学校联考全部使用大数据平台网上阅卷、大数据分析。AI 学・智慧教育平台为学校、老师、学生和家长提供个性化智能教与学解决方案。市青云学府 AI 学试点班，通过一年使用，高考成绩明显提升，全班 43 名学生，本科上线学生 39 名（其中一本上线学生 18 名），在平行班中本科上线率最高。

数字校园建设　年内，投入 140 余万元，配备教学一体机 116 台，加快人人通平台、云平台应用建设。建立健全网络安全制度，细化工作程序，完善服务器数据定期备份制度、网络信息发布签审制度等。配备网站安全防护设备，采购 WAF、堡垒机、日志审计、数据库审计等安全设备，提高网络与信息安全工作水平。投资 2000 余万元，建成占地 4000 余平方米的人工智能体验中心，面向全市中小学生开放，打造提升学生信息化素养教育示范基地。

【学校安全】 校园安全工作责任制　市教体局印发《关于调整安全工作委员会组成人员及职责分工的通知》，及时调整局安全工作委员会组成人员和职责分工；逐一签订校园安全工作目标责任书，层层落实安全责任，形成“一把手”负总责、全员参与、齐抓共管的校园安全工作格局。

校园疫情防控安全　市教体局及时转发上级《关于全面做好春季学期开学后学校突发疫情应急处置及有

关安全工作的通知》，制发《安丘市教育和体育局2020年春季开学安全工作实施方案》，印发《关于做好开学前校车运营准备工作的通知》，指导学校做好校园安全工作。4月10日—11日，市教体局、应急管理局、市场监管局、住建局、综合行政执法局、消防大队、供电公司等部门（单位）联合检查全市高中学校复课安全工作。初中、小学、幼儿园开学前，组织全市74名责任区督学分别到包靠单位逐一检查指导校园安全和疫情防控等工作。

安全教育宣传　组织学校扎实做好“1530”安全日常教育，深入开展专题教育活动。开学复课前，组织学校利用网络课堂、班级微信群、学校微信公众号等平台宣讲安全教育知识，提醒家长落实安全监管责任。利用安全教育平台，组织开展“2020年平安寒假专项活动”“新冠肺炎疫情防控”“第25个全国中小学生安全教育日”“预防校园欺凌”“415国家安全”“珍爱生命、预防溺水”“平安暑假”“安全第一课”“119消防安全宣传日”“122交通安全”等十大专题教育活动，全市10万余名中小学生参与专题学习。制发《安丘市教体系统突发公共事件应急预案》，组织各学校、幼儿园针对火灾、地震、踩踏等突发事件情况，开展全体师生参与的应急疏散演练活动。组织全市中小学生开展“安全出行我做主”主题绘画手抄报比赛，收集上报参赛作品300余件。

日常监管指导　组织学校幼儿园加强学生假期安全教育，认真排查整改校园安全隐患，严格落实校园安全主体责任。印发《2020年安丘市校园安全工作要点》，确定全市校园安全13项工作重点和6项保障措施。印发《关于切实做好校园安全管理的通知》，指导各学校做好安全保卫、安全教育、安全隐患排查整改和矛盾纠纷化解等工作。成立暑期学校安全工作专班，实行全员包安全制度。成立防汛领导小组，制发《安丘市教体系统防汛抢险工作方案》，成立应急抢险队伍108支，储备必要抢险物资。印发《关于做好国庆中秋期间学校安全工作的通知》，做好节日期间学校安全工作。印发《关于加强校园欺凌防治工作的若干措施的通知》，指导学校制定完善预防和处置学生欺凌措施，及时妥善处理学生欺凌事件。

未成年人溺水预防　市教体局印发《关于切实做好预防未成年人溺水工作的通知》《关于加强预防未成年人溺水安全教育的通知》，指导各学校扎实做好预防未成年人溺水工作。多次召开教体系统防溺水专题会议，定期摆布防溺水工作。指导各学校坚持做好“1530”安全教育和“双提醒、双反馈”，并采取每周一节安全教育课、举办一次宣誓签名承诺活动、开辟一处安全教育专栏、召开一次专题家长会、发放一封信、签订一份承诺书“六个一”工作措施，加强未成年人防溺水安全教育。投资5.5万元，印制防溺水宣传画11万张，在全市所有中小学生家中显要位置张贴。为全市10万余名学生家长推送暑假安全提醒短信。建立防溺水日常巡查机制，校安中心工作人员，每周不间断巡查检查中小学防溺水工作开展情况，及时发现并纠正工作中存在的问题和不足。

教职工安全培训　5月23日，市教体局组织各镇街区教管办安全管理干部和市直学校分管校长收看潍坊市教育局召开的学校安全工作视频会议；6月10日，组织各镇街区教管办主任、市直学校校长收看潍坊市人民政府召开的学校安全暨预防未成年人溺水工作视频会议、山东省安全会议；6月18日，组织各镇街区教管办主任、市直学校校长收看教育部和公安部召开的全国学校安全工作视频会议；秋季开学前，市教体局组织召开全市中小学（幼儿园）校（园）长、分管校（园）长、安全科长参加的校园安全工作会议；11月，组织全市中小学幼儿园主要负责人、分管负责人、安全科长、安全教育骨干教师600余人，参加潍坊市教育局组织的2020年潍坊市学校安全培训班及安全教育骨干教师培训班。

安全隐患排查整改　严格落实各学校自查、镇街区教管办督查、市教体局巡查“三级”检查制度，认真开展校园安全实地巡查活动，指导学校做好安全保卫、校园监控、校车管理等工作。5月，完成全市14处镇街区76所学校校园安全工作巡查调研。组织各学校及时排查化解矛盾纠纷，强化新冠肺炎疫情背景下学生法制教育和心理健康教育，排查化解学生之间、师生之间等各类矛盾纠纷，组织各学校加强特殊学生群体关心和心理疏导，把各类矛盾纠纷化解在萌芽状态。6月8日—19日，市教体局联合市公安局对全市270余处中小学幼儿园开展校园及周边矛盾纠纷大排查活动；9月，开展全市中小学幼儿园安全隐患拉网式大排查，重点排查消防、校舍、食品、校车交通、实验室、用电用气、校园周边等；11月，开展全市冬季校园安全大检查活动，随机检查47所学校。

【学前教育】　普惠性标准化幼儿园建设　指导各镇街区根据辖区内幼儿园布局规划，确定普惠性标准化幼儿园建设项目，并抓好落实。年内，投资2663万元，新改扩建幼儿园7所（建筑面积11464平方米），新增幼儿学位960个。其中，新建幼儿园5所，分别为景芝镇临浯幼儿园、郚山镇墨黑幼儿园、石埠子镇掩上社区幼儿园、安丘市机关幼儿园清荷园分园、安丘市云湖未来城幼儿园；改扩建幼儿园2所，分别为石埠子镇大坡子社区幼儿园、景芝镇景芝小学幼儿园。

幼儿园联盟建设　以市机关幼儿园、实验幼儿园、教育局学府街幼儿园为核心，镇街区中心幼儿园及

部分社区幼儿园为成员，组建安丘市幼儿园联盟，通过核心带动，成员参与共享，更有针对性地解决部分镇街区公办幼儿园管理不到位、保教质量不高等问题，有效带动联盟成员幼儿园提升办园水平和办园质量。通过定期组织园长论坛，汇报交流工作，查找问题不足，提出整改意见。组建专业队伍评估联盟效果，推动幼儿园联盟工作开展。利用幼儿园联盟及各市级幼儿教师培训实践基地，采取专家讲座、名师会诊、跟班学习、经验交流等形式，理论与实践相结合，做好教职工培训工作。组织全市转岗公办幼儿园园长学习《幼儿园管理条例》《幼儿园工作规程》《山东省教育厅关于规范幼儿园一日活动的指导意见》《3 岁—6 岁儿童学习与发展指南》等对幼儿园规范管理、科学保教具有指导引领作用的文件，提高园长管理水平和业务能力。组织幼儿教师教育技能竞赛，各镇街区及城区幼儿园推选 44 名教师参加，遴选 12 名优秀选手参加潍坊市技能竞赛，均获奖。

无证幼儿园监管　市教体局印发《无证幼儿园专项整治工作方案》，按照属地管理，拉网式排查各社区和行政村。10 月 30 日，市政府召开整治动员大会，安排全市培训机构、无证幼儿园、小饭桌集中整治工作。市教体局联合市市场监管局等 7 部门 77 人，组成 7 支联合执法队伍，根据分工开展专项整治行动。市教体局联合市住建局对接相关小区开发企业，对使用不到位的居住区配套幼儿园进行整治，协商办园形式，尽快举办普惠性幼儿园；对建设不到位的，督促开发企业在一期项目开工建设幼儿园。市教体局对接市自然资源与规划局，对城镇居住区配套幼儿园土地未购置、首期项目未拿地的情况进行整治，首先解决幼儿园土地预留问题，再联合市住建局督促开发企业尽快开工建设幼儿园。

幼儿园年检及升级达标　是年，市教体局审检注册幼儿园 176 所。全市有 9 所幼儿园参加省一类幼儿园验收，5 所幼儿园参加潍坊市十佳幼儿园验收。

【义务教育】　至年底，全市有初级中学 27 所（含九年一贯制 7 所），在校生 39831 人；小学 58 所，在校生 46555 人。

立德树人　制定《安丘市深入开展新时代爱国主义教育实施意见》，把新时代爱国主义教育作为学校“一把手”工程，列入重要议事日程，“一校一案”制定学校新时代爱国主义教育推进实施方案。深挖节日中育人内涵，围绕爱军爱国爱党，组织开展建军节、纪念中国人民抗日战争暨世界反法西斯战争胜利 75 周年、南京大屠杀死难者国家公祭日、抗美援朝精神、“红心向党　爱我中华”爱国主义读书等系列主题教育活动；围绕国庆节开展“我和我的祖国”系列主题活动，厚植学生家国情怀。推进“德育一体化”改革，组织开展“弘扬红色文化，争做爱国少年”主题征文和朗诵作品征集活动，精选爱国主义歌曲，在全市中小学校开展“每周一歌”活动，在全市遴选 20 处学生爱国主义教育实践基地，95 处学校至少开展一次传承红色基因教育活动。创新丰富活动载体，组织开展“开学季：扣好第一粒扣子”等系列主题活动，通过观看爱国影视作品、主题班会、升旗仪式、爱党征文、说祖国、劳动实践等形式，对学生进行爱国主义教育。全市中小学校举行升旗仪式 2200 余场次，征文、手抄报 10 万余篇，主题班会 2800 余次。加强劳动教育，组织初 1 万多名初中一年级学生分批次到青少年基地进行科技创新实践教育，评选表彰了 10 个学校劳动教育优秀案例和 10 个教师劳动教育优秀案例，凌河小学《开启七彩劳动课程，收获十分教育果实》劳动教育案例被潍坊市教育局微信公众号宣传推介。加强网络安全教育。

控辍保学　完善控辍保学工作机制，与市扶贫办对接，全面掌握全市建档立卡家庭适龄学生状况，组织各责任区督学对需保障义务教育学生状况进行了全面摸底。按照疑似辍学学生、残疾儿童、孤儿及特困儿童、建档立卡学生四类建立控辍保学管理台账，在中小学学籍管理平台控辍保学模块中进行备注说明，随时发现随时处理。发现有辍学倾向的学生，立即采取措施做好动员劝返工作。至年底，全市无辍学学生，实现了适龄儿童少年“应学尽学”。

小学课后延时服务　市教体局制发《关于有序开展小学延时服务工作的通知》《关于进一步提高课后延时服务工作质量的通知》，并多次调度全市各小学延时看管服务工作情况，全面开展小学延时看管服务。至年底，全市 65 处小学均组织开展延时服务，服务学生 45250 人。服务内容包括：安排学生完成课后作业、个别辅导、特色课程、自主阅读、兴趣特长培养、运动健身以及娱乐游戏、拓展训练、观看适宜儿童的影片等。在保障学生安全基础上，各学校设立剪纸、京剧、象棋、篮球、足球、乒乓球、阅读、书法、器乐、动漫等各类兴趣小组或社团，打破班级、年级界限，开展形式灵活、内容丰富的个性实践活动，促进学生全面健康成长。制定《安丘市小学生放学后延时服务经费发放办法》，全年拨付延时服务经费 188.13 万元，及时向延时服务的公办小学发放延时服务经费，激励教师积极参与延时服务工作。

义务教育满意度测评　市教体局制发《关于开展“特别关爱·伴我成长”全域家访活动的通知》，组织全市教师对 10.8 万名学生“一户不落、一人不漏”进行全域家访，全年征求意见建议 282 条，全部整改到位。出台《安丘市深化家校共育制度创新，努力办好人民满意教育实施方案》。参照省和潍坊市做法，5 月、6 月、10 月，对全市义务教育学校学生家长开展满意度调查，发放调查问

卷 15 万余份。

【高中教育】 至年底，全市有市第一中学、第二中学、实验中学、青云学府、弘毅中学（民办普通高中）5 所普通高中学校，在校生 15543 人。市第一中学为省级规范化学校、省级示范校，市青云学府为省级规范化学校。是年，全市高考特殊类型招生控制线进线 980 人，进线率为 23%；本科线进线人数 2584 人，进线率 60.6%。

高中育人方式改革　根据国家新时代教育工作根本方针，大力改进教育教学管理方式，落实立德树人根本任务，扩大学校办学自主权，深化高中课程改革，加强不同学科内在联系与特色研究，实施选课走班、因材施教，优化教学资源配置，构建信息化教育手段有效机制，推进智慧校园建设，加强职业生涯规划教育，拓宽学生发展通道，推进高中学业水平多元化评价方式，培养德智体美劳全面发展的社会主义建设者和接班人。

高中教育教学改革　全市普通高中立足国家教育教学改革要求，积极参与新课程新、教材国家示范区建设，在教育教学、课程建设、校本教研以及教学改革方面进行多项试验和探索，推进基于情境、问题导向的互动式、启发式、探究式、体验式等课堂教学，加强课题研究、项目设计、研究性学习等跨学科综合性教学，新课程、新教材理念、内容和要求全面落实到普通高中教育教学各环节，推动全市基础教育教学质量提升。

【特殊教育】 特殊群体学生关爱　市教体局制发《关于进一步做好教育扶贫有关工作的通知》，组织各学校全力做好控辍保学、关爱留守儿童等教育扶贫攻坚工作。制发《关于进一步做好疫情防控期间特殊群体关爱工作的通知》，摸底调查建档立卡家庭贫困学生、孤儿、残疾等特殊群体学生。9 月新学期开始，更新全市中小学生孤儿、单亲、残疾、低保、留守等特殊群体学生信息。至年底，全市有各类特殊群体学生 3750 人，学校逐一落实帮靠责任人，关爱学生健康成长。

残疾儿童入学　4 月 27 日至 29 日，由市教体局、残联、卫健局等部门组成的残疾儿童入学鉴定和咨询委员会，对年内适龄未入学的 83 名残疾儿童逐一入户鉴定评估。2 人因身体原因申请延缓入学一年，23 人因残疾程度较重，鉴定为不具备接受教育能力，符合安置条件的适龄儿童 58 人，其中安排在特殊教育学校及其他普通学校随班就读 24 人，送教上门学生 21 人、潍坊聋哑学校 1 人、市外随班就读 12 人。市教体局与各学校签订《2020 年安丘市送教上门工作目标责任书》，组织各学校对送教上门残疾学生定期开展送教上门活动。

【职业教育】 是年，安丘市职业中等专业学校（以下简称“市职业中专”）招生 1831 人。至年底，学校在校生 4295 人（比上年增加 280 人），毕业生 1333 人，巩固率 98% 以上，专任教师 259 人。其中，双师型教师 146 人，占专任教师 56.4%；学校外聘兼职教师 48 人，占专任教师 18.5%。学校教师本科以上学历 256 人，占专任教师 98.8%；研究生 11 人，占专任教师 4.2%。学校开设机电、数控、电子、航空服务等 17 个专业，其中国家示范校重点建设专业 4 个，省特色品牌专业 3 个，潍坊市特色品牌专业 5 个。

职教高地建设　制定提质培优建设职业教育创新发展高地实施方案并启动实施。与山东网商集团合作，联合建设数字经济产教融合示范园。至年底，市职业中专基础设施投资 8500 万元。校企联合成立“数字经济产教融合示范园项目课题组”，研究专门立项课题，制定完成人才培养方案，园区建设与课题研究同步开展。

“1+X”证书试点　教育部组织的“1+X”证书试点申报中，市职业中专共参与职业技能等级试点的证书种类 6 个，试点规模 480 人。至年底，电子商务数据分析、Web 前段开发证书、工业机器人操作与运维、汽车运用与维修全部顺利完成考核。

“双师型”队伍建设　市职业中专选送 6 名专业教师到相关企业生产实践，培训和提高教师技能水平，鼓励教师考取相关技能等级证书或执业资格证书，确保“双师型”教师占比达标。

技能赛事承办　11 月份，市职业中专连续承办机器人技术应用和电气安装与维修 2 个赛项的国家级、省级比赛，4 场赛事历时 15 天，来自全国 37 个省市自治区的 458 名师生参赛，各类服务保障人员 400 多人次。是年，是全国职业院校技能大赛改革试点赛第一年，教育部依托部省共建国家职业教育创新发展高地，实施大赛改革试点工作，在中职组仅设的 18 个赛项中，市职业中专独揽电气安装与维修、机器人技术应用 2 个赛项承办资格。至年底，学校圆满完成 2020 年国赛、省赛承办任务，并夺得国赛 2 金、省赛 2 金。

职业教育活动周　开展以“人人出彩，技能强国”为主题职业教育活动周活动。赴潍坊参加职业教育活动周全国启动仪式暨全国职业院校技能大赛改革试点赛开幕式，学校在展区布置大型电子屏，安装工业机器人、3D 打印等实训设备现场操作展示。通过教育成果看板展览和视频、发放宣传材料、开展咨询服务等形式，全面展示学校办学成果。同时，学校开展技能比武、才艺比拼、书画展、公开课、大赛观摩等 20 余个场次展示活动。

实训成果　是年“双 11”期间，市职业中专与山东网商集团深度合作，安排 208 名电子商务专业学生参与校内实训。“双 11”当天至 12 日

零点，网上销售额达 5 亿元。

【成人教育】 至年底，安丘电大成人在籍学生 684 人，其中中专 50 人、大专 481 人、本科 153 人。新冠肺炎疫情期间，组织全体学员《开学第一课》网络培训 2 次，组织新生入学教育集中培训 2 次，组织大规范集中统一考试 2 次。

【民办教育】 至年底，全市有全日制民办中小学校 6 所，其中高中 1 所、九年一贯制 1 所、初中 3 所、小学 1 所，分别为市弘毅中学、青云双语学校、东城学校、第一中学双语实验学校、新大双语学校、渠丘小学。有在校生 8081 人，其中高中 382 人、初中 7176 人、小学 1169 人。有教职工 673 人，其中专职教师 639 人。是年，潍坊市教育局批准同意安丘市新筹设潍坊国开中学和安丘市综合高中 2 处民办高中学校。

（刘晓雷）

2020 年安丘市社会力量办学重点学校情况一览表

| 学校名称 | 类　别 | 学校地址 | 办学情况 | | | |
|---|---|---|---|---|---|---|
| | | | 高中 | 初中 | 小学 | 合计 |
| 安丘市弘毅中学 | 高中 | 安丘市潍徐北路 383 号 | 382 | 0 | 0 | 382 |
| 安丘市青云双语学校 | 初中 | 安丘市莲花山路东路 2 号 | 0 | 4414 | 0 | 4414 |
| 安丘市东城学校 | 初中 | 安丘市永安路十二号东巷 5 号 | 0 | 1440 | 0 | 1440 |
| 安丘一中双语实验学校 | 初中 | 安丘市安关路 11 号 | 0 | 1234 | 0 | 1234 |
| 安丘市新大双语学校 | 九年一贯 | 安丘市建安路 54 号 | 0 | 88 | 513 | 601 |
| 安丘市渠丘小学 | 小学 | 安丘市潍安路 415 号 | 0 | 0 | 656 | 656 |
| 合计 | | | 382 | 7176 | 1169 | 8727 |

# 体育事业

【概况】 2020 年，安丘市体育事业发展中心（以下简称“市体育事业发展中心”）不断提升中心城区“15 分钟健身圈”工程，免费发放健身路径 93 套，乒乓球台 30 台，篮球架 20 架。全市新建和更换健身广场健身器材 7 个。年内，市体育事业发展中心被省体育总会评为网站宣传先进单位。

【群众体育】 市体育事业发展中心深入贯彻落实《全民健身条例》和《安丘市全民健身实施计划（2016—2020）》，按照一年一计划、一季一安排、月月有赛事、周周有活动的总体工作思路，深入开展全民健身运动。年内，全市开展群众体育活动 20 余项，参加人次 5 万余人。

【竞技体育】 是年，全市有 42 名运动员参加省级以上重大赛事，夺得金牌 9 枚、银牌 9 枚、铜牌 8 枚。年内，安丘市组队参加潍坊市青少年锦标赛，派出运动员和教练员 500 余人，参加比赛项目 18 个，获得金牌 137 枚、银牌 56 枚、铜牌 76 枚，12 个项目获体育道德风尚奖。

【体育产业】 至年底，全市有体育彩票销售网点 96 处，彩票销售额 1.03 亿元。年内，成功申报并命名潍坊市级体育产业示范基地 6 家；新成立体育协会 4 家、俱乐部 4 家。至年底，全市有 66 家体育社会组织。

（郭宏亮）

# 科　技

【概况】 2020 年，安丘市科技局（以下简称“市科技局”）以实施创新驱动发展战略为核心，认真贯彻“自主创新、重点跨越、支撑发展、引领未来”科技发展指导方针，强化科技创新驱动作用，加快实现新旧动能转换，激发调动全社会创新活力。是年，全市列入科技部“科技助力经济 2020”重点专项 1 项、潍坊市级科技计划项目 16 项；获潍坊市级科技进步奖 7 项。至年底，全市高新技术企业 31 家，潍坊市级以上研发机构 177 个（其中省级 33 个）。

【科技计划】 市科技局大力实施科技创新计划，加快科技成果转化步伐。充分发挥企业创新主体作用，加大各类科技项目培育和上报力度，通过组织科技计划项目实施，推动企业创新水平和自主创新能力不断提高。年内，山东七维新材料有限公司的“轨道交通用高性能水性涂层材料的研发与应用”列入科技部“科技助力经济 2020”重点专项，争取无偿科技经费 50 万元。全市 16 个项目列入潍坊市 2020 年科学技术发展计划，获无偿经费 119 万元。其中，山东亚

华生物科技有限公司承担的“微生物异源合成黄芩素的研发与生产”、安丘博阳机械制造有限公司承担的“粉状物料包装搬运输送关键技术与成套装备”、山东富鑫汽车科技有限公司承担的“基于物联网的养殖场粪污与农作物秸秆肥料化协同处理自动化设备研发”、山东蓝驰环境科技股份有限公司承担的“养殖污水处理装置的研发与应用”和安丘市圣川饮品有限公司承担的“发酵型功能性真菌牛蒡产品制备关键技术研究”等 5 个项目列入新旧动能转换专项计划；山东渠风食品有限公司承担的“改性谷朊粉的全新制备方法及推广”和山东金鸿新材料股份有限公司承担的“锂电材料烧结炉用碳化硅辊棒”等 2 个项目列入重大研发创新计划；山东科灵节能装备股份有限公司承担的“海产品绿色智能空气源热泵烘干机研发及应用”列入海洋强市建设专项计划；山东蓝想环境科技股份有限公司承担的“工业冷却过程消雾节水关键技术与绿色智能装备”列入科技创新平台培育提升计划；山东蓝想环境科技股份有限公司承担的“主动除雾节水技术研发”、山东亚华生物科技有限公司承担的“微生物异原合成黄芩素的研发和应用”、安丘市圣川饮品有限公司承担的“功能性真菌固体发酵牛蒡技术”和山东埃尔派粉体科技股份有限公司承担的“工业固废制备自胶凝粉体材料新技术研发项目”等 4 个项目获促进科技成果转移转化补贴资金支持；山东沃奇农业开发有限公司运营的“安丘市辉渠镇小麦峪村农科驿站”和安丘凤舞山畜禽养殖专业合作社运营的“安丘市官庄镇马家寨庄村农科驿站”获重点研发平台建设奖励补助；安丘天利源新型材料有限公司承担的“轻质循环梭流箱生产工艺的研究与应用”列入产学研合作创新计划。

**【科技创新与成果转化】** 是年，组织山东亚华生物科技有限公司“Csad 蛋白及其编码基因在抗流感病毒中的应用”等 9 项研究成果在山东省科技成果库登记，促进科技成果信息交流和转移转化。年内，有 7 项科技成果获潍坊市科技进步奖，其中安丘博阳机械制造有限公司研发的“AGV 智能仓储机器人协同作业系统”、安丘市人民医院研究的“血浆中化疗耐药相关蛋白标志物检测在上皮性卵巢癌患者治疗中的应用”和“胎盘滋养细胞病变的研究”3 项成果获潍坊市科技进步二等奖。山东海龙博莱特化纤有限责任公司研发的“年产 2.5 万吨高性能高模低缩涤纶工业长丝及帘子布的生产技术”、安丘市园林绿化中心的“安丘市园林植物病虫害种类调查及防治研究”、潍坊天洁环保科技有限公司的“矿山粉尘治理成套设备”和安丘市人民医院的“急性心肌梗死并心衰患者血清和肽素、松弛素的检测价值分析”4 项成果获潍坊市科技进步三等奖。

**【科技创新平台建设】** 是年，市科技局坚持科学规划、政策引导，统筹科技资源，加快推动企业自主创新平台载体建设。依托企业自主创新主体地位，集中力量建设一批创新平台，成为支撑新旧动能转换重要力量。至年底，全市有潍坊市级以上企业创新平台 177 家，其中省级企业创新平台 33 家。年内，潍坊市宇宏石油机械有限公司的潍坊市石油钻采井下工具研发重点实验室、山东盛宝玻璃钢集团有限公司的潍坊市玻璃纤维复合材料重点实验室、潍坊市汇川电子有限公司的潍坊市半导体分立器件重点实验室和山东旭能环保科技有限公司的潍坊市冷却技术及装备重点实验室 4 家企业创新平台被批准建设潍坊市重点实验室。新增山东省工程实验室 1 家（山东蓝想环境科技股份有限公司的山东省冷却换热技术工程实验室）、潍坊市级工程实验室 4 家（安丘市鲁安药业有限责任公司的潍坊市药物合成与制剂工程实验室、山东华安铁塔有限公司的潍坊市铁塔制造工程实验室、山东蓝驰环境科技股份有限公司的潍坊市污水废气土壤综合治理技术工程实验室和山东盛宝传热科技有限公司的潍坊市工业换热与烟气超低排放工程实验室）。山东七维新材料有限公司被省发改委认定为省级企业技术中心。山东四季旺农化有限公司技术中心、潍坊潍尔达石油机械有限公司技术中心、潍坊鑫安金具有限公司技术中心、潍坊市路通机械电子有限公司技术中心、安丘华涛食品有限公司技术中心被潍坊市发改局认定为 2020 年度市级企业技术中心。安丘博阳机械制造有限公司、安丘市鼎正机械设备有限公司被省工信厅认定为 2020 年度省级工业设计中心；山东凯仕利合成材料科技股份有限公司、山东蓝驰环境科技股份有限公司、山东盛宝玻璃钢集团有限公司、潍坊富邦药业有限公司 4 家工业设计中心被潍坊市工信局认定为 2020 年度市级工业设计中心。

**【产学研合作】** 充分发挥高校、科研院所创新资源和创新人才聚集优势，推动企业与高校院所建立务实合作关系，为人才引进和科技成果转化搭建平台。年内，潍坊万方环保科技有限公司与上海大学联合建设上海大学—万方环保技术研究中心、山东沃奇农业发展有限公司与大连民族大学联合成立潍坊市文冠果工程技术研究中心、山东富鑫汽车科技有限公司与山东科技大学合作建设粪污全封闭处理设备研发基地、安丘市丰益机械厂与山东农业大学合作成立农用精准播种机械研究所、山东景泰瓶盖有限公司与青岛科技大学合作成立白酒专用环保瓶盖研发中心、山东沃华农业科技股份有限公司与山东农业大学合作建设蔬菜种苗生产技术研发基地、山东亚华生物科技有限公司与中国科学院分子植物科学卓越创新中心合作成立潍坊中科力邦生物工程研究院、山东华农芦笋科技有限公司与青岛农业

大学合作成立青岛农业大学芦笋研究院、安丘瑞龙机械有限公司与山东农业大学合作成立大蒜生姜种植机械化关键技术与装备研发中心。至年底，全市有 99 家企业与高校院所开展深度产学研合作，合力解决行业、企业发展遇到的技术难题，有效激发企业创新活力，帮助企业在关键核心技术领域作出大的创新突破，推动企业创新发展和新旧动能转换。金鸿新材料公司引进的马天博士成功入选山东省泰山产业领军人才。山东七维新材料有限公司的杨涛确定为 2020 年度鸢都产业领军人才。组织富邦药业公司的杨尚金参加潍坊国际人才创新大赛，获三等奖。积极做好外国专家服务工作，安丘源清田食品公司的外国专家王秀德获第八届鸢都友谊奖。

**【高新技术产业发展】** 实施“小升高”计划，大力培育高新技术产业。组织开展“五个一”创新型企业创建活动，积极实施“小升高”培育工作，加大对科技型中小微企业辅导、培育和政策支持力度，使其尽快成长为高新技术企业。以产业提升和培强做大为目标，积极引导企业加大科技投入，加大对重点企业、重点项目支持力度，引导创新要素向企业集聚，不断培育高新技术产业生长点，推动高新技术产业加快发展。初步形成以博莱特化纤、蓝想环境为主的先进制造产业，以汶瑞机械、天洁环保为主的资源与环境产业，以金鸿新材料、七维新材料为主的新材料产业，以科灵节能装备、太平山风电为主的新能源及节能产业，以鲁安药业、特珐曼药业为主的生物医药产业，以歌尔精密制造、汇川电子为主的电子信息产业，高新技术产业群体规模优势初步凸现。至年底，全市纳入高新技术产业统计范围的企业 84 家，实现高新技术产业产值 101.17 亿元，占规模以上工业总产值的 29.1%，比年初提高 5.1 个百分点。潍坊九易通电器有限公司、山东恒科环保设备有限公司、安丘市林河包装制品有限公司、鲁派国际食品股份有限公司、山东施普乐生物医药有限公司 5 家企业首次认定为高新技术企业。是年，全市高新技术企业 31 家。

（薛德召）

**2020 年安丘市获潍坊市科学技术奖励情况一览表**

| 序号 | 项目名称 | 完成单位 | 完成人员 | 获奖等级 |
|---|---|---|---|---|
| 1 | AGV 智能仓储机器人协同作业系统 | 安丘博阳机械制造有限公司 | 闫吉祥、孙红金、刘玉平 | 二 |
| 2 | 血浆中化疗耐药相关蛋白标志物检测在上皮性卵巢癌患者治疗中的应用 | 安丘市人民医院 | 杨丽华、屈莉红、刘晓琰、徐磊、杨燕 | 二 |
| 3 | 胎盘滋养细胞病变的研究 | 安丘市人民医院 | 刘春英、孙丽娜、崔若凡、刘丰诚、周敬敬 | 二 |
| 4 | 年产 2.5 万吨高性能高模低缩涤纶工业长丝及帘子布的生产技术 | 山东海龙博莱特化纤有限责任公司 | 李涛、刘希华、张玉友、李志武、陈山 | 三 |
| 5 | 安丘市园林植物病虫害种类调查及防治研究 | 安丘市园林绿化中心 | 朱松元、封培波、李梅、李献兰、李晓娟 | 三 |
| 6 | 矿山粉尘治理成套设备 | 潍坊天洁环保科技有限公司 | 李见成、王宝仁、刘宗保、赵彬、谭志永 | 三 |
| 7 | 急性心肌梗死并心衰患者血清和肽素、松弛素的检测价值分析 | 安丘市人民医院 | 高丽、徐妍、张旭红、刘敬波、张彬 | 三 |

## 气象预报

**【概况】** 2020 年，安丘市气象局（以下简称“市气象局”）认真贯彻落实新中国气象事业 70 周年座谈会精神，围绕全市脱贫攻坚、乡村振兴战略等重点工作任务和高质量发展要求，狠抓气象服务能力建设，全力推动气象工作高质量发展，较好完成既定工作任务。年内，投入 16.4 万元，实施人影高炮自动化改造，提高安全作业能力。全年发布雨情简报 116 期，预警信号 85 期，启动应急响应 6 次。

**【气象服务】** 市气象局秉持气象工作公益属性，因地制宜抓好气象服务工作。新冠肺炎疫情防控初期，着重抓好大棚蔬菜专项服务，全力保障安丘蔬菜生产供应。围绕市委、市政府中心工作，以“气象为农服务”为切入点，积极主动发挥部门作用，形成推动发展合力。通过安装 30 套设施农业物联网设备，推广“锄禾问天”“潍坊气象为农服务”平台，积极扩大气象信息受众面；通过气象科普、信息员培训等手段提高社会公众气象认知，大力提高气象信息服务效益。抓好生态文明气象服务，紧盯安丘市西南山区宜居宜游生态文明镇、村试点建设，积极调研服务需求，大力开拓生态文明气象服务，助推乡村振兴。

**【气象应急保障】** 市气象局积极参加全市汛期应急演练，6—8 月到市应

急指挥中心参加联合值守，实现降水及预警数据实时共享。面对新冠肺炎疫情条件下异常严峻的防汛形势，主动扛起责任，从监测保障、信息传输、预报预警到应急联动等环节抓好责任落实，严格“早、准、快”要求，加强科学研判，为政府决策、应急指挥提供科学依据。

【气象安全】 年内，市气象局开展防雷安全执法检查 81 场次；联合市安委会、经信局、消防大队开展联合执法 4 次；联合市应急宣教中心开展安全宣教活动 2 次。全年未发生气象安全生产事故。

【气象气候】 是年，全市平均气温 13.5℃，比历年平均气温偏高 0.9℃。年极端最高气温 37.3℃，出现在 6 月 7 日，较历史极值偏低 2.3℃；年极端最低气温 −17.6℃，出现在 12 月 31 日，较历年极值偏高 1.1℃。年降水量 895.1 毫米，较历年偏多 264.5 毫米，较历史最多值偏少 35.5 毫米，较历史最少值偏多 499.8 毫米。年日照时数 2046.3 小时，较历年偏少 389.2 小时。年内，出现暴雨 3 天、大风 2 天、雾 32 天、霾 36 天、扬沙 1 天，最大雪深 13 厘米。8 月，月降水量 362.7 毫米，较历年最多值偏多 42.3 毫米，创 30 年最多降水量新极值。全年气温偏高、降水偏多、光照偏少。是年，主要气象灾害有低温冻害、冰雹、台风暴雨，对农业生产造成一定损失，本年度气象灾害影响较往年偏多，气象上属于较差年景。

（李方臻）

# 文化　旅游

Wenhua Lvyou

## 文化事业

【概况】 2020 年，市委、市政府高度重视文化事业建设，不断加大文化投入，文化事业取得长足发展。至年底，全市有专职文化人员 300 余人，各镇街区均配备有文化站长及社区专兼职文化管理员，业余文艺骨干 6000 余人。安丘市连续 27 年保持“全国文化先进市”称号。市电影公司再次被中宣部评为“全国服务农民服务基层文化建设先进集体”；市京剧团排演的京剧《头雁》获评 2020 年全省舞台艺术重点创作项目。齐鲁酒地获评全省版权示范单位。安丘市文化和旅游局（以下简称“市文旅局”）被潍坊市文旅局评为第二届“大写潍坊”征文大赛优秀组织奖、2020 年度潍坊市金牌导游竞赛组织奖、旅游饭店行业服务优秀组织奖、潍坊乡村题材优秀文艺作品展演优秀组织奖、潍坊市“战疫情”优秀文艺作品展演优秀组织奖等。

【公共文化服务】 是年，投入 218 万元，改造提升村级文化广场 60 处、历史文化展室 18 处；采购文艺服装 3000 余套，分发给 171 支文艺队伍。郚山镇墨黑村、柘山镇张家宅村被潍坊市文旅局评为扶贫工作重点村综合性文化活动室建设先进村。

【文化惠民工程】 持续开展文化下乡活动，实现天天有安排、周周有演出。年内，举办青云山草地音乐节、公益电影主题放映活动、第三届“非遗之旅·相约安丘”非遗展、第十届山东省全运会非遗文创和旅游商品展、2020 首届中国安丘出口农产品博览会非遗文创和旅游商品展等大型文化活动 20 余次。开展第四届文化惠民消费季活动，“一村一年一场戏”送戏演出 842 场，农村公益电影放映 9600 场。

【公共文化服务机构】 市文化馆　市文化馆成立于 1951 年 6 月，位于人民路 502 号，馆舍建筑面积 3213 平方米，拥有展览展示厅、古筝教室、书画教室、素描教室、油画教室、画室、电子琴教室、钢琴教室、舞蹈教室、多功能厅等多处活动厅室。是年，市文化馆全面落实文化场馆免费开放政策，并以评估定级为契机，免费文艺培训 1500 余人，培训镇村广场舞文化骨干 1700 多人。

市图书馆　市图书馆成立于 1978 年，位于永安路 263 号，建筑面积 4300 平方米，设有借书室、阅览室、采编室、参考咨询室、儿童阅览室、过刊室、电子阅览室和尼山书院等服务功能室，拥有电子图书借阅机、少儿一体机、报刊阅览机、政府信息公开查询机等数字化设备 7 台套。年征订报刊 220 余种，年外借量 5 万册次。至年底，有馆藏文献 21.2 万册，电子图书 100 万种，电子期刊 1000 多种，数字版报纸 300 多种，设镇分馆 10 处。市图书馆常年坚持节假日、公休日免费开放，周开放 60 小时，全年接待读者 8 万人次。年内，市图书馆组织全市农家书屋开展“书香安丘”读书月活动，举办全民阅读、“讲述安丘故事”有奖征文等活动。

市博物馆　市博物馆成立于 1990 年，占地面积 9960 平方米，建筑面积 1648 平方米。至年底，有各类文物藏品 30 个门类、3000 余件，其中珍贵文物 342 件（一级文物 8 件、二级文物 48 件、三级文物 286 件）；古籍 1000 余部。博物馆现有陈列“欧亚美艺术陶瓷展”“鞠国栋捐赠藏品展”“安丘历代石刻展”，均对公众免费开放，全年接待游客 3.4 万人次。

市非物质文化遗产保护中心　市非物质文化遗产保护中心，为市文旅局所属股级事业单位，承担非物质文化遗产的挖掘、申报、保护、传承等

工作。至年底，全市列入各级非遗保护名录184项，其中列入潍坊市级名录48项、省级名录13项。省级保护名录有孙膑拳、公冶长传说、李左车传说、酒祖传说、东路大鼓、安丘泥人、安丘木版年画、地功拳、安丘查拳、景芝酒传统酿造技艺、盛氏木杆秤制作技艺、院庄风箱制作技艺、董家骨科正骨疗法，其中孙膑拳列入国家级保护名录。

市京剧团　市京剧团成立于1950年，位于永安路349号，占地面积1899平方米。年内，承担“一村一年一场戏工程”演出任务300余场。

市电影公司　市电影发行放映有限责任公司，改制于2003年，属股份制文化企业。至年底，有放映专用车9辆、放映督查专用车1辆、数字放映设备46台套、流动影院5套，在村（社区）安装固定放映设施（电影文化宣传园地）128套，担负着全市农村公益电影放映任务。开展行业公益宣传1.5万场，受益群众160万人次。利用映前或映中放映公益宣传1.5万场。是年，公司获第八届“全国服务农民服务基层文化建设先进集体”称号。

**【文化产业】** 提升博雅艺术城、齐鲁酒地等文化旅游功能，鼓励扶持广播影视等新兴文化创意产业发展，规范广播影视和新闻出版管理。立足文旅融合，推进文旅集团组建成立。提升干部素质，规范文旅市场秩序，加强市场监管，全面推行“双随机、一公开”。积极推进“互联网+”监管工作，全年编制检查实施清单201项，推送“互联网+监管”信息334条，及时将监管情况公开，打造公平有序营商环境。

**【地方文艺】** 全市除专业演出队伍市京剧团外，约有业余文艺团体120支，多以舞蹈、戏剧、曲艺、秧歌、健身类等传统民间艺术表演形式为主，常年活跃在城乡，每年演出600余场次。东路大鼓是安丘市曲艺类优秀非物质文化遗产项目，被列入山东省第二批非遗名录。东路大鼓传习所成立于1998年，位于青云山民俗游乐园内，占地100余平方米，有教学室2间、戏台1座、活动室1间、灯光音响乐器室2间。曲艺老师4名，常年培训学员100余人。东路大鼓通过丁淑红（省级非遗代表性传承人）、丁丽华两人努力传承和精心演唱，多次在潍坊市文展会、潍坊国际风筝会、青岛啤酒节、宁波艺术节等节会展现风采、屡获奖项。东路大鼓在第七届“中华颂”全国小戏小品曲艺大赛中获银奖，丁淑红获评首批“齐鲁文化之星”。

**【文艺创作】** 是年，市京剧团编排的大型现代京剧《头雁》列入2020年全省舞台艺术重点创作项目，在潍坊大剧院公演。新冠肺炎疫情期间，创作抗击疫情文艺作品800余件，其中12部作品被潍坊市公共文化线上服务群众文艺作品集锦。在潍坊市乡村题材优秀文艺作品展演中，市文化馆表演的《幸福里明天更美好》《福佑安丘》获二等奖，群星艺术团表演的《爱心扶贫》和田戈吕剧团表演的《四个婆婆夸儿媳》获三等奖。在潍坊市“战疫情”优秀文艺作品展演中，市文化馆表演的《愿你平安凯旋来》和市青云山艺术团表演的《众志成城抗疫情》获二等奖，曲艺培训中心表演的《中华情》获三等奖。

**【文化活动】** 是年，全市举办青云山草地音乐节、公益电影主题放映、第三届“非遗之旅·相约安丘”非遗展、第十届山东省全运会非遗文创和旅游商品展、2020首届中国安丘出口农产品博览会非遗文创和旅游商品展等大型文化活动20余次。

**【文化遗产保护】** 文物保护　扎实做好不可移动文物保护工作，落实文保员职责。深入挖掘历史文化资源，年内，开展全市不可移动文物安全大检查，查找整改问题74处。积极开展“5·18国际博物馆日”宣传、文物“三下乡”活动。推进汉墓维修保护和博物馆馆舍修缮工作。

非物质文化遗产保护　年内，全市新添省级非遗项目3项，居潍坊各县市区首位；新添潍坊市级非遗项目6项，总量48项，居潍坊各县市区第二位；新添潍坊市级传承人6名，总人数30人；新评选县级传承人22名，总人数104人。举办第三届“非遗之旅·相约安丘”非遗展、第十届山东省全民健身运动会非遗文创和旅游商品展、2020首届中国安丘出口农产品博览会非遗文创和旅游商品展，开展为期两个月非遗夜市和“非遗大舞台”活动，举办街边拍卖活动11场。精选安丘优秀非遗资源纳入潍坊市《潍水风物》《传承》、校园读物《记忆潍坊》书目，供稿52篇。

**【非遗申报】** 年内，申报第五批国家级非遗项目、第五批山东省级非遗项目、第六批潍坊市级非遗代表性传承人，开展安丘市第七批县级非遗项目申报。其中，景芝酒传统酿造技艺成为潍坊市唯一入选的国家级非遗项目；留山传说、尚派形意拳、殷氏金铠甲正骨医术3项入选省级非遗项目；安丘扒绣、景芝小炒、安丘剪纸、錾刻技艺、王氏中医女科、程氏正骨推拿术6项入选潍坊市级非遗项目；马玉卿、周来霞、刘宗石、王慧、程延波、张运祥6人获评潍坊市级非遗代表性传承人；开展安丘市第七批县级非遗项目评选，经自愿申报、专家评审、36项非遗项目进入公示名单。

（李　娜）

# 旅游服务

【概况】 2020年，安丘市旅游产业发展中心（以下简称“市旅游产业发展中心”）加快旅游重点项目建设，提升特色旅游品牌，推动全市旅游产业持续快速发展。年内，安丘市成功创建为省级全域旅游示范区，努力打造全省“齐鲁乡情游”旅游样板。

【全域旅游】 年内，邀请省旅游规划设计研究院，按照全域旅游最新理念和发展模式，编制完成《安丘市全域旅游总体规划》，明确全市全域旅游资源开发、产业融合发展、基础设施建设等方面发展思路和方法，形成安丘全域旅游发展特色路径。在此基础上，根据《安丘市“十四五”规划编制方案》，完成《安丘市“十四五”旅游业发展规划》初稿。根据全域旅游总体规划，对照《全域旅游示范区验收标准》要求，市委、市政府多次组织召开创建省级全域旅游示范区推进会议，专题研究解决创建过程中的重点、难点问题。建立全域旅游联席会议制度，统筹旅游产业融合发展事宜。全市各级各部门按照《安丘市创建山东省全域旅游示范区任务分工表》等标准要求，全力以赴投入到全域旅游示范区创建工作中。12月31日，安丘市成功创建为省级全域旅游示范区。紧密结合省级全域旅游示范区创建，将整个区域作为一个大景区规划打造，将旅游元素融入市政、水利、交通、住建等项目建设，建成墨熙鼓巷省级旅游购物街区等多处美食街和文化市场。完善餐饮、住宿、零售等行业配套建设，构建旅游全产业链。依托“柘山花生”“辉渠小米”“景芝三页饼”“芝泮烧肉”等特色美食，打造民俗旅游特色餐饮品牌。依托“安丘农耕”等地标农产品品牌，深度研发木板年画、泥塑、核雕、根雕、樱桃酒、玫瑰酒、牛蒡茶系列等特色文旅产品品牌，实现全民共建共享，叫响“人人都是旅游形象，处处都是旅游环境”的口号，广大市民旅游参与意识、旅游形象意识明显增强。青云山、青云湖等重点旅游景区向全体市民免费开放，青云山景区免收全国医务工作者门票，让市民和游客共享旅游发展成果。

【旅游品质】 一是提升研学产品。重点提升亲子游、红色基地体验游、乡村研学游等研学产品，推进旅游特色村、乡村旅游模范村、乡村景点、乡村旅游驿站及相关基础设施配套建设，打造乡村旅游发展后备箱工程示范基地。二是提升乡村游景点。以创建全域旅游示范区为契机，立足民俗风情、历史文化等优势，突出乡土文化特色，大力开发乡村旅游产品，打造“柘乡人家”“桃园人家”“安山人家”“草莓之乡”等一批特色鲜明的“美丽乡村游”景点。三是实施旅游扶贫战略。充分挖掘整合张家宅、小麦峪、落鸦石官庄、南官庄等乡村人文景观资源，扩大草莓、蔬菜、香瓜、土鸡、野鸭等种养规模。积极发动群众种植红冠蜜桃、无花果、黑葡萄、红樱桃等精品水果，培育做大旅游产业。引导群众发展特色生态农家乐，开办特色农产品经销连锁店，大力发展旅游观光产业，催生“旅游+特色种植”“旅游+农家乐”“旅游+电商”等旅游新模式，形成“一镇一景”“一村一品”旅游发展新格局。四是打造“旅游+”模式，丰富旅游新业态。挖掘产业特色、人文底蕴和生态禀赋，打造旅游+文化、旅游+农业、旅游+体育、旅游+林业、旅游+教育等“旅游+”模式，在全市打造十大类旅游产品体系，形成以青云山民俗游乐园、青云湖游乐园、潍坊歌尔农场等为代表的科普研学游产品；以博物馆、博雅艺术城、非物质文化遗产博览园等为代表的文化体验游产品；以新东方大酒店、安丘宾馆等为代表的休闲度假游产品；以辉渠百泉旅游度假区、城顶山生态旅游区、留山古火山国家森林公园等为代表的生态游产品；以墨熙鼓巷旅游文化长廊等为代表的休闲娱乐购物游产品；以留山中国共产党历史教育馆、辉渠乡村博物馆等为代表的红色游产品；以和甫生态农场、乡里情家庭体验农场、合力乡间牧场等乡村旅游精品采摘园为代表的乡村游产品；以夏季绿色骑游节等为代表的体育游产品；以大汶河国家城市湿地公园、拥翠湖国家湿地公园、大汶河沿岸交通驿站等为代表的城市休憩游产品；以青云山滑雪节、齐鲁酒地运动休闲小镇等为代表的冬季康养游产品。

【旅游市场】 旅游市场开拓　市旅游产业发展中心深挖城市文化内涵，多渠道开展旅游市场宣传开发，加大传统媒体和新媒体宣传力度。一是搭建宣传营销平台。借助大数据分析，加大网络营销、体验营销等推广力度，利用微博、微信、今日头条等新媒体，策划主题多样互联网营销活动。进一步完善青云山、齐鲁酒地、景芝酒之城、青云湖、城顶山、五龙山等景区百度百科词条，继续做好官方微博、今日头条、百家号、一点号等旅游宣传营销平台更新，力求内容丰富，实时推送旅游资讯，宣传旅游资源。对安丘旅游资源及要素统一打包、统一策划、统一宣传、统一营销，形成安丘文旅产业营销合力。组织辖区内A级以上景区开通并入驻全省旅游新媒体营销矩阵。创新建设智慧旅游，注册开通微信服务号一部手机游安丘（微信小程序文旅安丘）。制作《安丘旅游宣传片》，在附近县市区及青岛市、烟台市等地广泛播放宣传。在潍日高速、重点客源地城市公交投放旅游宣传广告，并通过媒体发布旅游线路和优惠政策。重新制作印刷全域旅游手绘地图和安丘指南。

二是做大做强节会活动。以“四大节会品牌”为支撑，联合景区举办第二届安丘齐鲁酒地玫瑰节、齐鲁酒地美酒不夜城电音啤酒节、青云山草地音乐节、潍坊市首届全民网红夏季文化旅游节抖音大赛颁奖仪式等活动。同时，积极配合潍坊市文旅局做好文化旅游惠民消费季活动，青云山、齐鲁酒地、酒之城、青云湖、城顶山等景区参与文化旅游惠民消费季活动。三是深入开展宣传推介。赴青岛、烟台、威海、日照等市参加潍坊文化旅游推介会，宣传安丘文旅资源，推介文旅项目。邀请威海市42家重点旅行社经理到安丘市参观踩线，考察文旅产业发展情况。举行安丘市文化旅游推介会，威海市重点旅行社与安丘市部分旅行社及部分景区负责人深入座谈交流，两地旅行社签订战略合作协议书。根据全市旅游资源分布情况，推出城市观光、乡村休闲、节庆会展、科普修学、美酒美食、特色农庄、骑行健身、精彩四季、民宿体验、禅修养生等十大精品线路，提升“品质乡村·田园安丘”全域旅游品牌影响力和美誉度。全力做好2020首届中国安丘农产品博览会姜葱美食文化节活动和旅游商品展活动。邀请国宴大厨高速建利用安丘大葱、大姜为姜葱美食文化节改良创新两道菜—安葱烧海参和安姜焗海螺，打造高端餐饮品牌。组织旅游企业和民间手工艺人参加第十届全民健身运动会、非遗之旅等节会商品展；积极组织参加2020中国旅游商品大赛和省第二届文化和旅游商品大赛、北京国际旅博会、重庆推介会等，王凯弟的《莲子西施壶》获第二届文化和旅游商品大赛优秀奖。

旅游市场规范　结合“安丘发展、我的使命”主题活动，制定《旅游市场经营秩序集中整治工作方案》，坚持“安全第一、预防为主、防控兼顾”工作方针，联合公安、应急管理、市场监管、交通等有关部门，集中力量开展旅游市场大检查。大力整治旅行社无证经营、超范围经营、未经许可经营出境旅游业务，以及“黑社”“黑导”等扰乱市场秩序行为；对各旅游景区，主要检查突发事件应急预案演练，经营秩序混乱，服务质量差，以及危险地段警示牌设置、防火安全等情况；对星级旅游饭店，重点检查食品卫生安全、旅游突发公共事件应急预案建立等。

（周　松）

# 文化执法

【概况】 2020年，安丘市文化市场综合执法大队（以下简称“市文化市场执法大队”）出动执法检查6800多人次，检查经营业户1100多家次，查办违法违规经营案件46件，查缴各类非法出版物3500余册。是年，在潍坊市年度文化市场业务考评中，文化市场列各县市第2名、“扫黄打非”第3名、广播电影电视市场第1名。

【文化市场执法】 年内，市文化市场执法大队修订完善执法队伍建设、执法工作创新、执法办案等3项工作制度。开展《中华人民共和国民法典》《中华人民共和国著作权法》等业务培训6期次。对日常检查、投诉举报、立案查处、行政处罚等执法业务通过移动执法系统办理。全年组织全市网吧、娱乐场所和印刷企业业户开展安全生产知识培训6次。

【文化市场监管】 疫情防控　新冠肺炎疫情发生后，市文化市场执法大队根据疫情防控工作统一要求，第一时间通知业户暂停营业，并24小时不间断监督检查。期间，联合公安部门取缔擅自营业“黑网吧”1家。5月，复工验收网吧、歌舞娱乐场所，并组织执法人员持续加大文化经营业户线下巡查和网上监控力度，要求业户严格遵守疫情防控和营业规定，确保不出问题。

案件查办　一是抓好文物执法检查。4月和10月，市文化市场执法大队与市博物馆分两次集中普查全市不可移动文物169处，立案查处摘药山老子庙遗址违规建设问题。二是抓好执法办案工作。年内，组织开展高考、中考期间校园周边文化环境集中整治行动、出版物市场集中清理整治、暑期文化市场集中整治等一系列专项行动，查办网吧领域违规经营案件8件、游艺娱乐场所违规经营案件1件、歌舞娱乐场所案件3件。开展卫星电视广播地面接收设施专项整治行动，收缴一批擅自安装卫星电视地面接收设施；开展版权保护行动，查办安装使用盗版计算机软件案件6件；依法查处印刷市场违法违规案件18件。

市场安全　全市文化市场业户复工复产后，市文化市场执法大队坚持既抓监管，又抓安全，既抓疫情防控，又抓消防安全，要求各经营业户认真落实安全生产责任，加强安全隐患排查整改，做好消费者身份核对和登记工作。结合暑期文化市场集中整治行动，开展网吧、歌舞娱乐场安全生产大检查，全年排查整改安全隐患32个。

【扫黄打非】 充分发挥市“扫黄打非”暨文化市场管理工作领导小组办公室职能作用，市文化市场执法大队牵头组织开展“扫黄打非·新风”专项行动和“扫黄打非·正道”专项行动。是年暑假期间，开展出版物市场集中整治行动，查办违规经营教材案件5件，查缴违规教材200余册。组织执法业务骨干集中攻坚，集中排查新批准设立的370多家网上书店，立案调查违规经营网络书店4家，办结3件，向市公安机关移交1件。积极推进“扫黄打非”进农村、进社区、进学校、进企业、进景点，重点打造兴安街道和景芝镇景南社区“扫黄打非”示范点样板。

（云增建）

# 新华书店

【概况】 2020年，山东新华书店集团有限公司安丘分公司（以下简称“市新华书店”）发行政治读物价值57万元，发行中小学教材219万册，码洋1695万元，门市部零售收入432万元。

【转型升级】 升级扩容书店中心门市部，营业面积扩大至1100平方米，图书品种3.5万种，增设水吧、文具、海瓷、非遗产品等多元项目。同时，充分发挥智慧书城、新华阅购等线上平台作用，有效融合线上线下业务，方便市民购书。

【全民阅读】 以“倡导全民阅读，共建书香安丘”为主题，积极引导全民参与，倡导阅读风尚。年内，举办“爱悦读·新华公益大讲堂”“云荐书”“多元推介会”“辩子姐姐讲故事”等线上活动49场。

【研学服务】 以服务教育、立德树人、培养优秀人才为根本目的，以整合资源、提供品牌化优质服务为着力点和突破口，全年组织开展研学旅行活动19次，让全市中小学生在研学旅行中感受祖国大好河山、中华优秀文化、革命光荣历史和改革开放伟大成就。

（徐　伟）

# 卫生健康

Weishengjiankang

【概况】 2020年，全市有各级各类医疗卫生机构584个，其中市直医疗卫生单位9个、镇街区基层卫生院19所、村级卫生机构396个、社会办医机构160个。全市有编制床位数3981个，实有床位数4676个。全市卫生健康系统有卫生技术人才3918名，其中高级职称60名、副高级职称238名、中级职称1438名，硕士研究生160名、本科学历1367名。11月，经省级专家组考核，安丘市被命名为“山东省健康促进市”。

【医疗卫生】 医疗卫生服务体系建设 市委、市政府高度重视医养健康工作，立足群众需求，以培育医养产业新动能为核心，坚持医养健康事业、产业同步发展，加快推进医养结合发展，建立和完善以居家为基础、社区为依托、机构为补充、医养相结合的健康养老服务体系，医养健康工作稳步推进。至年底，建成省级医养结合示范先行市；创建国家森林康养基地（第一批）1处，省级医养结合示范机构1处（颐乐园老年安养中心），省级医养结合示范镇3处（金冢子镇、官庄镇、柘山镇）。一是积极开展居家医养结合服务。将老年人纳入家庭医生签约重点服务人群，并与基本公共卫生服务、长期护理保险紧密结合，为老年人开展居家护理服务。年内，全市10家医疗卫生机构开展居家护理服务，共建床救治600多人次。二是优化社区医养结合服务。继续打造互联网智慧化社区医养结合服务，推广使用智能医养设备，建立“线上＋线下”智慧社区居家医养结合服务机制，推动使用潍坊蓝创科技模式—集语音视频、健康管理、医疗救助等功能于一体的智慧医养健康服务。金冢子镇建成智慧化健康养老社区，为老年人提供可视化健康咨询、远程监护、预约诊疗、诊后跟踪、康复指导、关怀照料等服务。三是持续推进机构医养结合服务。在农村，推进“两院一体”医养中心建设。至年底，已建成和在建的有7处，其中金冢子镇、柘山镇、官庄镇、大盛镇4处投入使用，新安街道已建成，凌河街道、石埠子镇2处正在建设。“两院一体”医养中心为老年人提供医疗、护理、康复等服务，政府通过建设补贴、运营补贴、五保供养金拨付等方式，为农村老年人购买更为专业、优质医养结合服务，解决农村老年人和家庭实际困难；在城区，通过医疗机构转型为医养结合机构，为高龄、重病、失能、部分失能老年人开展治疗期住院、康复期护理、稳定期生活照料及安宁疗护等一体化服务，增加老年人获得感和幸福感。

药品供应保障制度建设 落实省药品网上分类采购政策，属省公开招标采购药品，按医疗机构与药品生产经营企业议定成交价格执行。稳步推进药品采购“两票制”。为优化药品购销秩序，压缩流通环节，降低虚高药价，医疗机构在药品验收入库时，查验药品经营企业提供生产企业开出的进货发票复印件，做到票、账、货、款一致。鼓励开展药品集中配送，各医疗机构在满足药品种类、数量前提下，本着配送企业数量最少、透明度最高原则，自主选择3—5家企业提供药品配送服务，逐步提高配送集中度。是年，各镇街区卫生院网上采购金额5361.36万元，其中基本药物金额4834.52万元。市直医疗机构网上采购金额2.66亿元，基药金额3417.63万元。

中医药服务能力建设 是年，全市申报中医药科研项目5个。其中，市中医院《埋针治疗结合球囊扩张治疗环咽肌迟缓患者吞咽功能疗效》列入山东省中医药科研发展计划项目；确定潍坊市级中医药科研计划项目4个，其中市人民医院2个、市立医院1个、凌河中心卫生院1个。积极做好中医药人才培养工作，全年推荐30人参加“潍坊市经典中医药传承杰出人才培养工程”英才班、提升班，提高全市中医药人员中医传统诊疗水平。开展“六进”活动，组织各

卫生健康单位深入镇街区、社区、工厂、机关、学校、农村等开展中医药科普宣传102场次。

**医养结合** 利用自然环境、人文名胜等优势，打造一批具有竞争力的健康养老产业项目，支持获鹿山谷（国家第一批森林康养基地）、中颐龙湖康养小镇、留山栖居小镇、柘山康养小镇、文冠果产业基地等健康旅游小镇发展，打造适合老年人融“医、食、居、养、游”为一体的颐养场所，不断满足老年人多层次、多样化健康养老服务需求。

**民生项目落实** 一是水痘疫苗免费接种。年内，全市1岁儿童水痘疫苗免费接种8587人次，接种率91.59%。二是六类严重精神障碍患者免费治疗。年内，市精神病防治院门诊免费诊疗患者1.27万人次，减免金额172.91万元；接收住院患者511人次，减免金额125.89万元。三是中小学生免费视力筛查。年内，市卫健局协调市人民医院、市立医院等视力筛查机构，为全市10.6万名学生免费视力筛查，并开展近视防控健康教育。

## 2020年安丘市医疗机构基本情况一览表

| 机构名称 | 机构地址 | 电话号码 | 法定代表人 | 核准登记床位（个） |
|---|---|---|---|---|
| 安丘市人民医院 | 安丘市学府街159号 | 4261703 | 席敦升 | 700 |
| 安丘市中医院 | 安丘市永安路248号 | 4362252 | 李国栋 | 500 |
| 安丘市妇幼保健院（安丘市妇女儿童医院） | 安丘市双丰大道中段 | 4261443 | 刘建龙 | 132 |
| 安丘市市立医院 | 安丘市永安路344号 | 4261394 | 李　峡 | 99 |
| 安丘市皮肤病防治站 | 安丘市和平路东首北侧 | 4266743 | 韩智广 | 20 |
| 安丘市精神病防治院（安丘市精神卫生中心） | 新安街道北谢村南 | 4332120 | 曹瑞祥 | 100 |
| 安丘市庵上中心卫生院 | 石埠子镇庵上村 | 4691007 | 付清宝 | 30 |
| 安丘市白芬子卫生院 | 兴安街道白芬子村 | 4871020 | 牛金福 | 25 |
| 安丘市雹泉中心卫生院 | 辉渠镇雹泉村 | 4661010 | 李福生 | 40 |
| 安丘市大盛镇卫生院 | 大盛镇政府驻地 | 4681023 | 姚同山 | 26 |
| 安丘市大汶河旅游开发区社区卫生服务中心（安丘市大汶河旅游开发区卫生院） | 大汶河旅游开发区管委会驻地 | 4321026 | 刘国忠 | 24 |
| 安丘市官庄镇卫生院 | 官庄镇政府驻地 | 4651032 | 张建成 | 25 |
| 安丘市管公卫生院 | 官庄镇管公村 | 4811036 | 张建成 | 30 |
| 安丘市红沙沟中心卫生院 | 凌河街道红沙沟村 | 4671066 | 赵文峰 | 60 |
| 安丘市辉渠镇卫生院 | 辉渠镇政府驻地 | 4821015 | 王海廷 | 24 |
| 安丘市金冢子镇卫生院 | 金冢子镇政府驻地 | 4791120 | 闫玉田 | 40 |
| 安丘市经济开发区社区卫生服务中心（安丘市经济开发区卫生院） | 经济开发区管委会驻地 | 4730020 | 李　军 | 30 |
| 安丘市景芝中心卫生院 | 景芝镇政府驻地 | 4611150 | 赵　强 | 90 |
| 安丘市临浯中心卫生院 | 景芝镇临浯村 | 4770031 | 夏方全 | 32 |
| 安丘市凌河中心卫生院 | 凌河街道驻地 | 4643019 | 赵文峰 | 110 |
| 安丘市石埠子镇卫生院 | 石埠子镇政府驻地 | 4761111 | 张敬志 | 40 |
| 安丘市石堆镇卫生院 | 石堆镇政府驻地 | 4700012 | 孙国建 | 30 |
| 安丘市郚山镇卫生院 | 郚山镇政府驻地 | 4961011 | 厉茂成 | 44 |
| 安丘市柘山中心卫生院 | 柘山镇政府驻地 | 4861019 | 高贵峰 | 18 |
| 安丘市兴安街道社区卫生服务中心（安丘市兴安街道卫生院） | 安丘市和平路1047号 | 4222734 | 徐国平 | 99 |
| 安丘市新安街道社区卫生服务中心（安丘市新安街道卫生院） | 新安街道关王村 | 4331124 | 李志强 | 30 |

【人口政策】 全年办理新增城镇奖励扶助153人，累计办理824人，涉及金额79.10万元。农村独生子女父母奖励扶助，上半年新增2680人，累计办理16019人，发放扶助金768.91万元；下半年退出107人，为15894人发放奖励扶助金762.91万元。至年底，全市特别扶助对象521人，其中独生子女伤残106人、独生子女死亡415人，全年发放特别扶助金452.97万元，发放一次性抚慰金33万元。建立特殊家庭信息档案387户，配备落实“双岗”联系人634人，每月至少1次联系计划生育特殊家庭，及时解决其合理诉求。

【爱国卫生运动】 开展病媒生物防治工作，确保全市建成区内鼠、蟑、蚊、蝇“四害”密度控制在国家卫生城市标准范围内，改善全市居民生活环境，减少病媒传染病发生和流行，保障人民群众身体健康。持续开展省级卫生村、省级卫生单位创建、健康教育示范创建、无烟单位创建等工作，推动爱国卫生工作深入全面开展。

【新冠肺炎疫情防控】 自1月16日以来，安丘市认真贯彻落实中央、省和潍坊市新冠肺炎疫情防控工作部署，全面做好本地新冠肺炎疫情防控工作。年内，未发生本地感染病例，输入感染者未发生死亡病历。

疫情防控工作组织　成立全市疫情防控工作领导小组，下设综合协调、医疗救治、疫情防控、物资保障、新闻宣传、督导检查6个小组，全力做好新冠肺炎疫情防控工作。开展数次防控队伍业务专题培训，培训流调、消杀、宣教队伍150余人。对湖北省武汉市等重点疫区到安人员实施健康监测、隔离留观，全年排查登记湖北省到安人员1525人，其中武汉市686人。

疫情防控防御　对发热门诊、药店购药人员实施健康监测和全面摸排；对重点地区到安人员实施核酸检测和健康检查，全年监测保障11680多万人。其中，内蒙古、黑龙江、吉林、新疆、天津、上海等省市以及北京、大连、青岛、成都等国内重点地区11200多人，境外人员481人，对150多名密切接触者严格按照规范检测、管理和随访。

重点场所疫情防控　一是做好校园防控。建立学校联防联控工作机制，设立发热师生诊疗中心，畅通定点医院和诊疗绿色通道，遴选274名卫生技术人员，为全市各学校、幼儿园配备“康育副校长”，并配全配齐校医。二是做好重点场所防控。印发20多个重点场所疫情防控指导文件，分行业、分类别指导商场、超市、农贸市场、冷链加工企业、车站、景点及五小单位等重点场所疫情防控。三是做好检测工作。组织检测机构对定期检测人员开展10轮核酸检测，检测人员90539人次。其中，采集检测冷链食品从业人员15561人次，冷链肉类产品、水产品样本2729个，企业环境样本959个，检测结果均为阴性。

公共卫生应急能力提升　一是核酸检测能力提升。市疾控中心、人民医院、中医院、妇保院先后投入近1000万元提升核酸检测能力。至年底，全市日检测能力8200人份，其中快检能力1000人份/日。年内，检测17.09万人次。二是应急处置能力提升。成立650人组成的流调、消杀、检测、宣教、心理疏导5支应急处置队伍，组织6次培训活动和25次应急演练。三是救治能力提升。市人民医院南院区腾空面积9000平方米，救治床位160张的10层病房楼一座，配备20名医护人员，配齐救治设备，作为全市应急收治点。同时，投资4500万元，启动感染科病房楼建设。四是监测能力提升。建成发热门诊4个，发热哨点19个，在157处社区卫生室醒目位置张贴标识，及时引导发热原因不明患者到市发热门诊检查就诊。五是应急物资储备能力提升。各医疗卫生单位均制定应急物资储备库物资储备规划，按要求配备满足1个月的防护、检测、消杀等应急物资。

【妇幼保健】 落实免费婚检、免费唐筛、免费孕前优生检查、免费服用叶酸、住院分娩补助、妇女儿童健康管理、农村妇女“两癌”免费筛查等惠民政策，打造民生政策落实、服务保健“一条龙”服务品牌。2020年，共免费唐筛2.4万人次，免费孕前优生检查1.6万人次，全市共完成免费婚检7600余对、已为8600余名住院分娩的农村孕产妇发放住院分娩补助，免费为8000余名农村妇女发放叶酸，为1.5万余名孕产妇进行了艾滋病、梅毒、乙肝五项免费检测，为400余名乙肝表面抗原阳性孕产妇所生的新生儿免费注射了乙肝免疫球蛋白。二是积极开展新生儿遗传代谢性疾病免费筛查项目。2020年，全市共有1.2万余名新生儿进行了遗传性代谢性疾病免费筛查和听力筛查，筛查率达100%。

【红十字会】 2020年，安丘市无红十字会专门工作机构，相关工作由市卫健局医政医改科承担。在潍坊市红十字会指导下积极开展救灾、救助活动，采取多种方式，继续加大宣传力度，广泛动员社会各方力量，建立和拓宽救助资金来源渠道，提高救助实力；结合实际建立健全报灾制度，协助政府做好灾害救助工作，发挥红十字人道主义救助作用。年内，接受社会各界捐赠的口罩、一次性手套、防护服等防疫物资共计100余万元。受新冠疫情影响，全年献血人次和献血量比往年明显减少。

（王海明）

# 社会民生

Shehuiminsheng

## 居民生活

**【城乡居民收入】** 2020年，全市城乡居民收入稳步增长，人民安居乐业。根据抽样调查数据显示，全体居民人均可支配收入29005元，同比增长4.5%。其中城镇居民人均可支配收入37669元，同比增长3.5%；农村居民人均可支配收入20351元，同比增长6.2%。城乡居民人均可支配收入比2019年增加1238元，其增长原因主要有以下几个方面：一是工资增长机制建立健全，工资收入逐年提高。是年，立足健全工资增长机制，不断调整各项薪资标准，调整机关事业单位工作人员基本工资标准，补发住房补贴、取暖补贴，提高十三个月工资标准，机关事业单位工作人员工资稳步增长；严格执行最低工资标准，制定企业工资指导线，积极引导企业全面提高员工待遇，特别是提高中低收入务工人员薪资水平。二是城镇建制区不断完善，农村记账户务工收入稳步增长。安丘市大力发展城镇建制区建设，镇区村拆迁按部就班、小微企业遍地开花，城镇建制区不断完善，农村记账户就业机会增多，务工收入稳步增长。三是全社会尊老爱幼，老有所依，老有所养。市委、市政府高度重视老年人养老问题，对全市60岁以上老年人每月发放居民养老保险，补贴老年人收入，一定程度上保障老年人基本生活需求；积极营造尊老良好氛围，大力表彰尊老爱老行为，曝光不尊老养老行为，通过社会舆论引导，居民尊老爱老意识不断提高，使得农村记账户赡养收入逐步提高。四是居民理财方式多样化，财产性收入稳步增长。国家金融市场不断完善，储蓄、基金、股票、债券等多种理财方式越来越公开透明，居民理财方式越来越便捷、多样，居民理财渠道和形式日益多元化，居民各类财产得以有效盘活，财产性收入稳步增长。五是服务业市场不断完善，结构不断优化。全市积极发展第三产业，鼓励和促进服务业健康长效发展，随着服务业市场不断完善，一些新兴第三产业获得突飞猛进发展，如月嫂、产后护理、早教、咨询业等，在一定程度上提高了全市居民收入水平。

**【城乡居民消费】** 支出结构　一是食品烟酒支出仍是居民主要消费支出。从食品烟酒消费种类看，除谷物、蔬菜、水果仍是居民主要食品支出外，香烟、酒类、饮料、其他食品（零食）、奶类等产品消费量逐步增长，城乡居民在外用餐次数、在外饮食支出增长明显。二是交通通信支出占居民消费支出比重较大。随着经济社会不断发展，汽车价格降低，新能源汽车发展壮大，基础通信网络设施建设不断完善，通信网络企业惠民尤其是惠农政策执行，使得家用汽车、智能手机、网络等交通通信方面支出成为居民消费主要热点。三是教育文化娱乐支出在居民消费支出中大幅提升。随着居民收入日益提高，行政机关、企事业单位带薪休假制度落实，旅游消费渐渐成为居民重要消费支出；驾驶员、月嫂、育婴师等技能培训班持续火热，学一技之长成为居民共识；越来越多的居民注重子女文化教育和综合素质提高，文化课辅导班、兴趣特长班比比皆是；电影院、KTV、桌游室等成为现代年轻人聚会娱乐重要场所。四是医疗保健支出在居民消费支出中占较高比重。随着经济社会不断发展，居民收入不断增长，城乡居民越来越注重养生和保健，保健品消费在医疗保健支出中的比重越来越高。

原因角度　一是城乡居民由“吃得饱”到“吃得好”。居民食品消费中，保障最基本生活方面支出比重不断降低，如馒头、烧肉、烤鸭等加工性食品，烟酒、牛奶、饮料等其他类食品，以及在外饮食支出比重逐年增

加。城乡居民真正实现了由“温饱”到“小康”，由“吃得饱”到“吃得好”的转变。二是家用汽车、智能手机的普及使得交通通信支出增长明显。家用汽车价格下降，经销商优惠加大，使得一般城乡居民购置家用汽车成为普遍现象，汽车保有量快速增长，汽车燃油、维修维护等费用成为家庭支出重要项目；信息产业不断发展，居民对智能手机、网络通信消费持续增长。三是收入增长使得多样化消费成为可能。居民收入增长，除满足衣食住行外，可选择教育文化娱乐及医疗保健等方面支出；居民消费观念转变，居民对子女教育、健身、旅游、娱乐及保健养生等方面消费热情日益高涨，教育文化娱乐及医疗保健支出持续增长。

【在岗职工平均工资】 2020 年，全市劳动工资统计范围内的“四上”企业有 460 家，由企业通过统计联网直报平台进行数据填写、审核、上报，并经市统计局工作人员平台监测、校对、验收。是年，在岗职工平均工资 68628 元，同比增长 6.1%。劳动工资统计指标主要有从业人员数和工资两大类，对于国计民生具有重大意义。第一，劳动工资报表能够准确地反映总体工资水平，工资变动以及人员变化，劳动力价格、供需基本情况，是全市经济运行状况的晴雨表。第二，劳动工资统计是国民经济核算重要组成部分，为各级党委政府了解民生、掌握民情提供参考，同时也为各有关部门加强工资保障、核定社保基金和司法理赔提供依据。为确保劳动工资数据质量，市统计局采取一系列措施确保数据准确性和及时性。首先，加强统计人员培训，牢固树立质量第一观念。企业报表人员多为兼职，加上更换频繁，报表水平参差不齐，针对这种情况，市统计局每年培训报表人员，平时通过电话、微信等即时通信方式解答报表中出现的问题。其次，建立健全统计制度。规范基层报表，建立企业台账，做到账实相符，对劳动工资的统计做到应统尽统，不重不漏。

（郑　涛、马丽娜）

## 人力资源和社会保障

【概况】 2020 年，安丘市人力资源和社会保障局（以下简称“市人社局”）坚持民生为本、人才优先，全力促进就业创业，深化社会保障改革，推进人事制度改革，构建和谐劳动关系，各项工作取得显著成效。年内，安丘市成功获选山东省省级创业型城市，市人社局被省人社厅评为山东人社系统先进集体。新安街道城中社区等 3 个社区成为省级“四型就业社区”；柘山镇老子社区等 3 个社区成为潍坊市级“四型就业社区”；景芝镇景北市区等 3 个社区成为潍坊市级“创业型社区”；柘山镇成为潍坊市级创业型镇。

【干部管理】 干部来源　是年，全市公开招聘事业单位工作人员 286 人，其中基层医疗卫生事业单位 14 人、教师 269 人、其他事业单位 3 人。面向支援湖北医务人员定向招聘公立医院控制总量人员 3 人，录用“三支一扶”服务期满符合服务地乡镇事业单位聘用条件 10 人，安置符合就业条件公费师范生 17 人。至年底，全市有干部 16325 人，其中行政人员 2259 人（公务员 1988 人、参照公务员法管理事业人员 238 人）、事业人员 14066 人（管理人员 881 人、专业技术人员 12763 人、工勤技能人员 411 人）。

干部任免调配　全市干部任免调配由市委组织部和市人社局按干部管理权限分别管理。公务员、党群工作部门事业人员和机关事业单位副科级以上干部由市委组织部负责管理；政府工作部门及其事业单位一般干部由市人社局负责管理。市人社局负责的行政任免主要有两类：一类为接市委提名通知，代市政府拟文，完成政府组成人员和政府工作人员任免有关程序；一类为政府工作部门、政府办事机构和事业单位由市人社局决定的股级干部任免。市人社局负责调配的干部，主要为政府系统（包括镇、街道，事业单位）内部及调出（入）安丘市政府系统的事业人员。调配工作过程中，市人社局严格执行编制定员规定，凡超编、满编单位，原则上不再调入干部；坚持合理流向；服从全市经济建设需要，确保重大项目建设急需的高层次专业技术人才合理引进与使用；坚持以工作需要为主，适当照顾干部实际困难，夫妻长期分居两地，在条件允许情况下，尽量帮助解决；严格执行有关干部回避规定；见习期未满的、正在接受有关部门审查处理的及其他原因不能调动的，不予办理调动。

【就业创业】 年内，全市新增城镇就业 7500 人，超额完成年度目标任务。城镇登记失业率控制在 2.34%，低于年度控制目标 2.16 个百分点。全年举办线上招聘活动 18 场，为 810 多家市内企业发布招聘信息，信息浏览阅读量 43 万人次；组织职业培训 8564 人，其中就业技能培训 6386 人、岗位技能提升培训 897 人、创业培训 1281 人。

就业创业政策落实　是年，全市投入 2095 万元贷款担保基金。市人社局与安丘市农商银行、安丘市邮储银行、潍坊银行、北海村镇银行和东营银行 5 家银行合作，发放贷款 2026 笔、2.96 亿元，带动就业 6078 人，贴息 805.51 万元。积极宣传稳岗返还政策，为 727 家企业申请失业保险稳岗补贴 693.65 万元，惠及 3.01 万名职工。

创业载体建设　全年新增青年就业见习基地 7 处、省级“四型就业社区”3 处、潍坊市级“四型就业

社区”3处、潍坊市级“创业型社区”3处、潍坊市级创业型镇1处。成功举办2020年大学生创业创新大赛，安丘市宝康农业发展有限公司总经理都嵩成为第五届“山东优秀大学生创业者”。

职业培训　全年培训各类人员8564人，其中技能培训6386人、岗位技能提升培训897人、创业培训1281人。

困难群体就业　全市开发公益性岗位650个。对失业人员进行失业原因、家庭状况、技能素质、择业要求、就业意向、培训意愿“六清”。重点对社区就业困难群体，特别是“零就业家庭”实行实名登记制度和申报认定制度。年内，全市零就业家庭实现存量为零，建立“双零”家庭长效就业援助机制，做到“零就业家庭”援助，出现一户，帮扶一户，就业一户。

**【劳动保障监察】** 是年，市劳动保障监察大队受理投诉、举报案件以及政务服务热线2318件。为3200名农民工追回拖欠工资1232万元。开展“根治欠薪冬季、夏季、秋季行动”“清理整顿人力资源市场秩序专项行动”“用人单位遵守劳动用工和社会保险法律法规情况等专项检查”，全年检查用人单位234户，涉及职工1.2万人。通过检查，补发职工工资728万元，补缴社会保险费167万元。至年底，通过省农民工工资支付监管平台登记项目信息34个，录入农民工实名制信息5695条，实现监管平台对符合条件的在建工程项目覆盖率100%。全年随机抽查用人单位80户。

**【劳动关系】** 年内，市人社局办理劳动合同新签备案11854人、解除备案6630人。对企业劳动用工实行动态管理。至年底，全市劳动用工备案企业3441户，涉及职工10.57万人。完成72家年度企业薪酬调查，为潍坊市制定人力资源市场指导价位和行业人工成本信息提供依据。全市执行最低工资标准仍为1730元/月，小时最低工资标准为17.3元。

**【职称制度改革】** 落实直评直聘政策。上半年公布基层正高级教师职称4人、基层卫生副高级职称4人，12月初上报基层副高级教师职称材料40份。落实新冠肺炎防疫一线人员有关政策。年内，分两批为8名新冠肺炎防疫一线人员办理职称聘任备案手续，其中2名人员不受单位岗位设置比例直接申报副高级职称。落实高层次人才直通车政策。打破资历、职称资格限制，全年为2人直接申报副高级职称。

**【事业单位岗位设置】** 是年，部分事业单位涉及改革。改革后，结合事业单位最新编制文件、人员整体调整、变化情况，核准、调整涉改事业单位岗位设置管理方案。

**【专业技术职务评聘】** 市人社局结合各单位岗位设置及人员现状，合理拟定事业单位职称聘任计划，完成2019年度全市事业单位职称新聘工作，备案989人；事业单位续聘备案4269人；根据省和潍坊市《关于做好2020年度专业技术职务资格评审工作的通知》要求，根据核准的专业技术岗位数量、等级结构和事业单位专业技术岗位空缺需求，开展各系列中、高级职称评审材料呈报工作，全年上报中、高级材料1063份。

**【人事考试报名】** 人事考试报名全部实行网上办理。是年，全市审核通过人事考试报名人员1500余人；发放监理、卫生、社会工作等合格证书812份。

**【人才队伍建设】** 是年，市人社局申报入选齐鲁首席技师1人、潍坊市首席技师1人、潍坊市技术能手1人、潍坊市有突出贡献中青年专家1人，全职引进潍坊市有突出贡献中青年专家1人。全年引进硕士以上高层次人才172人，省内非师范类及省外院校专科以上学历毕业生3369人。评审通过正高级专业技术职务7人。申报入选潍坊市级专业技术继续教育基地2家，其中服务乡村振兴类1家。组织1.4万多人参加2020年度全市专业技术人员继续教育学习。

**【高技能人才】** 是年，市人社局申报入选齐鲁首席技师、潍坊市首席技师和潍坊市技术能手各1人。为26名安丘市首席技师发放2020年度补贴6.24万元；企业技能人才自主评价，产生中级工10人，高级工5人；全年日常职业资格鉴定7批，鉴定通过1760人；专项职业能力鉴定2批，鉴定通过2125人。

**【社会保险】** 是年，全市参加企业职工基本养老保险人数11.63万人（其中在职7.85万人、离退休3.78万人），基金征缴收入4.96亿元；参加机关事业养老保险人数2.67万人（其中在职1.73万人、退休0.94万人），基金征缴收入3.23亿元；参加工伤保险人数9.76万人，基金征缴收入831万元；参加城乡居民基本养老保险人数53.1万人，基金征缴收入1.72亿元、缴费政府补贴收入3.10亿元、基础养老金政府补贴收入2.94亿元。全市城乡居民基础养老金标准由118元增加至142元。65周岁及以上城乡居民基础养老金月增加5元，75周岁及以上额外月增10元。城乡居民养老保险最低缴费基数新增2500元、3000元、3500元、4000元和5000元5个缴费档次。

**【社保政策调整】** 是年，全市调整3.56万名企业离退休人员待遇，人均月增养老金148元，自1月起补发，全年发放企业离退休人员养老金11.19亿元；机关事业单位9081

人参加退休待遇调整，人均月增 217 元，全年拨付离退休、退职人员养老金 6.23 亿元；调整全市 19 万名享受城乡居民基本养老保险待遇人员基础养老金，全年发放城乡居民基本养老保险养老金 3.30 亿元（其中基础性养老金 2.93 亿元），发放 5729 人丧葬补助金 286.45 万元。根据潍坊市人社局有关文件规定，调整工伤 1 至 4 级伤残津贴、生活护理费和工亡职工供养亲属抚恤金，自 1 月给予补发待遇 7.7 万元，全年工伤待遇支出 2382 万元。发放 1123 人失业保险金 2650.45 万元。

（沈　雪）

# 民　政

**【概 况】** 2020 年，安丘市民政局（以下简称“市民政局”）按照市委、市政府“一四三五一”工作思路，聚焦民生保障、社会服务、社会治理三大主责主业，深化民政事业改革创新，持续抓重点、补短板、强弱项，奋力推进全市民政事业转型创新发展。安丘市《“小智慧”撬动“大救助”——以智慧核对提升精准救助能力》被省民政厅授予“2020 年度山东省社会救助领域优秀创新案例”，民政助力脱贫攻坚、居家养老服务等经验做法，先后 68 次被《中国社会报》《大众日报》等国家及省和潍坊市新闻媒体宣传推介。

**【社会救助】** 最低生活保障　一是城乡低保提标。根据潍坊市民政局、财政局《关于完善城乡低保及特困人员供养标准自然增长机制和提高救助标准的通知》《关于提高困难群众救助保障水平的通知》要求，将农村最低生活保障标准由每人每年 5200 元提高至 6444 元，高于省定扶贫线。城市低保标准由每人每月 580 元提高至 719 元。至年底，全市有在保城乡低保对象 6031 户、9698 人，发放低保救助金 3263 万元。其中，城市低保对象 306 户、461 人，发放低保金 227 万元，人均月补差 467 元；农村低保对象 5725 户、9237 人，发放低保金 3036 万元，人均月补差 345 元。二是社会救助审批权限下放。深化社会救助领域“放管服”改革，市民政局召开全市社会救助审批权限下放暨业务培训会议，印发《安丘市城乡最低生活保障审批权下放工作实施方案》，自 12 月 1 日起，将城乡低保、特困人员供养、临时救助审批权限下放至镇街区承接落实。落实《潍坊市最低生活保障管理办法》，将因病、因残等造成的“支出型”贫困家庭和个人按程序纳入低保范围。常态化抓好低保对象复核认定，全年新增 1587 户、2214 人，实现动态管理下的“应保尽保、应救尽救”。三是惠民政策落实。全年为 6461 个城乡低保家庭发放免费电量款 52 万元；为 8887 名城乡低保人员、3523 名特困人员、220 名孤儿和事实无人抚养儿童发放临时价格补贴 400.23 万元；为 3595 名 60—99 周岁低保老年人发放生活补贴 320 万元；为 25 名精简退职人员发放补助 22.6 万元；为 19 名低保本科新生发放救助金 5.5 万元。

特困人员供养　根据潍坊市民政局、财政局《关于完善城乡低保及特困人员供养标准自然增长机制和提高救助标准的通知》《关于提高困难群众救助保障水平的通知》要求，将城市特困人员基本生活标准由每人每月 870 元提高至 935 元，农村特困人员基本生活标准由每人每年 7000 元提高至 9120 元。全年为 45 名城市特困人员发放供养金 67.41 万元，为 3608 名农村特困人员发放供养金 2870.91 万元。

临时救助　全年为 1262 户因突发性、紧急性、临时性变故造成基本生活困难的家庭发放临时救助金 292.1 万元。其中，小额临时救助 184 户、16.1 万元；低保家庭高等教育新生入学救助 19 人、5.5 万元。

流浪乞讨人员救助　加强救助管理机构规范化建设，依托全国救助管理信息系统，通过救助网、安丘朋友圈等平台，在 24 小时内发布查询信息，7 个工作日内报送公安机关采集 DNA 数据，及时录入打拐信息库，通过公安机关人脸识别系统进行比对。对超过 3 个月仍无法查明身份信息的滞留人员进行安置，对安置后公安机关已办理户口登记手续、符合特困人员供养条件的纳入供养范围，落实社会救助政策，协助办理社会保险。开展“夏季送清凉”“寒冬送温暖”等专项救助活动，构建公安、交通、环卫及其他社会力量“群防群助”服务格局，全年救助流浪乞讨人员 98 人次。

**【低收入家庭经济状况信息核查】** 依托潍坊市低收入家庭经济状况核对系统，研发启用“安丘市社会救助智慧核对”微信小程序，将救助核对发起申请权限延伸至手机客户端，实现核对平台“六级贯通”，推动救助信息“一网通核”“即时追踪”，实现救助事项“掌上办”“指尖办”。全年为城乡低保新申请、特困人员新申请、工会困难职工和临时救助等采集信息 2.65 万条，核查疑似信息 1312 条。

**【养老服务体系建设】** 建成市智慧养老指挥中心，与潍坊智慧养老服务大数据平台无缝对接。编制完成《安丘市基本养老公共服务清单》《安丘市养老产业发展规划》，加快建设以居家为基础，社区为依托，机构充分发展，医养有机结合的多层次社会化养老服务体系。

养老机构管理和敬老院改造提升　至年底，全市有农村敬老院 13 处、民办养老机构 8 家。5 月，完成官庄镇敬老院公建民营改革，委托山东恒德颐康养老产业公司托管运营。加强公办和民办养老机构日常管理，

严格落实24小时值班制度、外出请销假、疫情防控常态化管理制度。实施为期3年的敬老院改造提升工程，筹建“安丘市康恒养老服务集团有限公司”，规划设计“安丘市阳光康养中心”。年内，完成新安街道敬老院改造提升，建成6处医养结合型敬老院，福乐托老院二期和社会福利院扩建项目建成投入使用，新增护理型养老床位465张，为11处养老机构争取上级建设运营补助资金511.88万元，养老服务档次和服务能力进一步提升。

农村幸福院和城市日间照料中心建设　按照“社区资源共享”原则，整合社区内医疗、生活、救助、文化娱乐等服务资源，满足日托老年人在生活服务、保健康复、精神慰藉等方面基本需求。年内，新建弘康日间照料中心、银杏社区日间照料中心2处。至年底，全市有65家农村幸福院、5家城市社区日间照料中心。

居家照料服务　不断完善居家养老服务体系，出台《安丘市居家照料服务管理实施细则》，9月通过政府购买服务方式，公开招标东营华辰家政服务有限公司等7家服务机构，以兴安街道、景芝镇、凌河街道、新安街道、辉渠镇、柘山镇6个养老区域为主体，重点面向城乡分散供养特困人员，按照自理、半自理、不能自理老年人每月服务时长10小时、16小时、32小时标准，提供助洁、助医、助餐等“六助”服务。年内，服务特困人员2.74万人次，服务时长22.75万小时。

养老护理员培训　全年培训养老机构管理人员20人次、养老护理员610人次、专（兼）职养老社会工作者15人。

【社会福利】残疾人两项补贴　全面落实残疾人“两项补贴”待遇，加强与相关部门信息共享，全年为18462名符合条件的重度残疾人发放护理补贴2701.02万元，为4758名困难残疾人发放生活补贴621.32万元。

儿童关爱保护　根据潍坊市民政局、财政局《关于提高困难群众救助保障水平的通知》要求，将机构养育孤儿、社会散居孤儿、重点困境儿童基本生活费分别提高至每人每月1760元、1400元和980元。全年为12名机构养育孤儿发放基本生活费22.38万元，为251名社会散居孤儿（含事实无人抚养儿童）发放基本生活费230.23万元，为30名困境儿童发放基本生活费9.86万元。认真落实省委、省政府加强孤儿关爱帮扶要求，对17名社会散居孤儿免费健康体检，逐一建立健康档案。完善山东省未成年人关爱保护信息平台信息维护，调整更新镇级儿童保护专干14人，村（居）儿童关爱联络员866人，举办儿童督导员、儿童主任工作培训班，发放儿童督导员证和儿童主任证。

收养登记　严格执行收养政策，切实做好儿童收养办公场所卫生消毒工作，稳妥有序开展收养调查工作；扎实开展涉外收养调研和排查工作；加大收养政策宣传力度，有效地防止违法收养行为。年内，接待收养咨询97人次，发放收养登记告知书63份，办理收养登记12例，登记合格率100%。

福利彩票　是年，全市销售福利彩票10013.5万元，同比增长0.87%。其中，电脑福利彩票8888.58万元，列潍坊首位；即开型福利彩票1124.90万元。筹集福彩公益金1045.18万元。

【社会事务】社会组织管理　按照一手抓积极引导发展、一手抓严格管理的要求，加强与业务主管单位、行业管理部门、综合监管部门沟通协调，完善监督工作机制。年内，完成320家社会组织年报（其中社会团体86家、民办非企业单位234家）。开展“双随机、一公开”检查，重点检查各社会组织自身建设、财务状况、党建工作等情况。健全社会组织退出机制，做好行业协会商会涉企收费清理规范，加大社会组织信息公开力度，接受社会监督。制发《安丘市行业协会商会脱钩实施细则》，完成24家行业协会商会脱钩工作。对3家在脱贫攻坚、对口帮扶等工作中发挥示范作用的社会组织，每家奖补2万元，鼓励社会组织积极参与社会发展。

社会组织党建　按照全面从严治党的要求，健全完善社会组织党建工作机制，社会组织成立时，必须将党建工作写入章程，符合成立党组织条件的同步成立党组织。全面落实社会组织党建工作“三同步”要求。在成立登记时同步采集党员信息、年报时同步上报党建材料、等级评估时同步将党建工作纳入重要评估指标。配合组织部门和业务主管单位理顺社会组织党建管理体制，健全社会组织党建领导机制，坚持业务主管单位和属地管理的社会组织党建工作模式，实现社会组织党的组织和党的工作全覆盖，全年为8家社会组织党支部拨付党建工作经费8000元。

【地名服务与普查】地名服务　全市有县级行政区域界线5条，分别是安丘—临朐、安丘—昌乐、安丘—坊子、安丘—诸城、安丘—沂水线，总长342.8公里。根据省和潍坊市要求，积极开展平安边界创建活动，在市级创建活动领导小组的领导下，按照《安丘市开展创建平安边界活动实施方案》《安丘市行政区域界线管理办法》和《安丘市民政局关于进一步加强行政区域界线管理的意见》等文件精神，全面落实“两图一责”；认真学习贯彻《行政区划管理条例》，科学开展行政区划设置调研，对行政区域界线进行长效、动态管理；督促18名界桩管理员，克服新冠肺炎疫情影响，落实信息报告、界桩巡查制度；执行区划、边界、地名“三位一体”信息化管理，落实“国家地名信息库”维护和更新制度，重点解决含

义沿革叙述简单、漏项，标准名称罗马字母拼写不规范等问题；市综治办继续将平安边界工作列入全市综治暨平安建设工作考核，全年未发生因边界纠纷而引发的恶性刑事案件、群体性械斗和集体上访事件。年内，配合完成昌乐—安丘线边界线联检工作；完成全市城区 20 条道路和 1 座新修桥梁的规范命名更名工作；完成“全国村（居）委会统一赋码系统”和“金民工程统计对接系统”中凌河街道 145 个行政村信息变更工作；按照省民政厅行政区划代码，修改“金民工程”系统中 866 个行政村（居）行政区划代码。

第二次全国地名普查　继续推进地名普查成果转化工作，公开发布《〈安丘市地名志〉编纂及印刷服务采购项目公开招标公告》，与中标方—山东航拍地理信息技术有限公司签订《政府采购合同》，地名志编纂工作启动。完成《山东省标准地名诠释》《山东省标准地名志》词目编制及词条释文编写初审工作。做好《中华人民共和国标准地名志》出版清样校对核定工作，为每个词条配图。起草《中国地名大会》节目试题。深入开展不规范地名摸底排查工作，聚焦居民区、大型建筑物和道路街巷三种类型地名中存在的“大、洋、怪、重”等突出问题，全年排查不规范地名 8 条，完成标准化处理 7 条。

【婚丧管理与服务】 婚姻登记　4 月，完成新旧婚姻登记管理信息系统转换使用，开启人脸识别、全国婚姻信息联网核查、当事人证件材料拍照上传、签发婚姻登记电子证照等功能。8 月 20 日起，户籍在潍坊市符合条件的婚姻登记当事人，均可在全市任一婚姻登记机关办理结婚、离婚和补领婚姻登记证业务，婚姻登记实现“全市通办”预约受理。年内，办理结婚登记 4905 对，离婚登记 2157 对，补发结婚证 1671 对，补发离婚证 215 对，承接咨询 1.2 万人次，业务办理合格率和当事人满意度 100%。市婚姻登记中心以促进婚姻家庭和谐为己任，联合市妇联设立“安丘市幸福护航婚姻家庭辅导中心”，重点面向离婚当事人提供婚姻咨询、离婚劝和、家庭关系改善、法律咨询、情感疏导、婚姻危机干预等公益性服务，通过传播现代文明婚恋观，促进家庭和睦、社会和谐。全年介入辅导离婚夫妇 716 多对，劝和 318 多对。

殡葬服务　投资 4000 万元，按照国家二级殡仪馆建设标准，完成市殡仪馆整合新建工程，全面接管城区 5 家医院太平间。统筹开展新冠肺炎疫情防控和高质量殡仪服务，公示服务项目、服务程序、服务内容、服务承诺、服务监督、收费价格与依据等；通过公开招标方式新购运营车辆 6 台，实行 24 小时遗体接运、存放服务；实行一次性告知制、首问责任制、首办责任制、限时办结制、自愿选择制、服务提醒制、服务评价制等服务制度，推动殡仪服务标准化、规范化和专业化。认真执行《安丘市免除基本殡葬服务费用实施办法》和《安丘市困难群众基本殡葬服务费用减免办法》，全年为 7640 名符合条件的丧户减免基本殡葬费用 643 万元。

公益性公墓建设　立足实际，严格按照城乡建设规划和土地利用总体规划，合理确定公益性公墓规划布局，并将农村公益性公墓建设纳入国土空间规划，投资 39 万元完成全市公益性公墓规划编制工作。召开全市深化移风易俗建设绿色公益性公墓动员会。投资 179 万元，在官庄镇小阿陀村西北角启动市级公益性公墓建设；按照“示范带动、分期推进”建设思路，建成镇村公益性公墓 128 处，墓穴 5658 个。积极稳妥开展散埋乱葬专项治理，全年完成 107 处县以上主干道两侧散葬墓治理。

【慈善事业】 慈善宣传　学习贯彻《中华人民共和国慈善法》，开展“9·5 中华慈善日”“12·4 国家宪法日”主题宣传活动，组织 116 名志愿者在市区和各镇街区集中开展普法宣传，印发《中华人民共和国宪法》、“慈善法要点 30 问”等民政政策宣传材料 5200 余份。

慈善捐助　引导社会力量积极参与慈善捐赠活动，全年接收社会各界捐款 621.40 万元，其中疫情防控募集款物计 403.10 万元，全部按要求调拨一线。针对贫困大中小学生和因病致贫的特困家庭，市民政局同市扶贫办、卫健局、关工委等部门联合开展“精准扶贫”“扶贫助学”等慈善救助项目，帮助 390 余名贫困大中小学生顺利入学，为 72 名建档立卡贫困户发放救助金，为 900 余名白内障患者减免手术费，全年救助贫困群众 3830 多人次，捐赠 604.90 万元。

【社工人才】 积极开展“招才引智”工作，全年引进高端技术人才 3 名、大学生集聚人才 16 名、青年人才 19 名、企业与大专院校合作平台 1 个。考前培训全国社会工作者职业水平考试考生 227 名，授课 24 学时；组织 12 人次到潍坊等地参加社工专业人才能力提升培训；年内培育全国社工督导 1 名。

【志愿服务】 有序推进山东志愿服务信息系统网上注册，全年新增注册登记志愿团体 10 个，累计注册登记志愿团体 145 个，实名注册志愿者 13.2 万余人，占居民人口 13.8%。发动慈善义工等志愿者广泛组织开展“爱心助学—免费接送高考学生”“童心圆”“生命救援”“城市搜救—走失老人儿童”等公益服务项目，全年接送高考学生 157 人次，救助儿童 200 余名，打捞落水群众 26 人，搜救走失人员 75 人。

# 社区建设

【概况】 2020年，全市城乡社区服务建设，坚持党建统领，以构建“法治、智慧、活力、和谐”为主要特征的现代新型社区为总目标，推进社区治理社会化、法治化、智能化、专业化“四化”融合，着力打造共建共治共享的城乡社区治理新格局，城乡社区管理和服务水平全面提升，基层治理得到强化，民生福祉不断增进，群众满意度不断提高。

【社区建设】 是年，完成兴安街道永安社区、宋家园社区、新安街道嘉华社区、经济开发区明湖社区4个标准化城市社区居民服务中心建设验收任务，实现功能设置、场所建设、配套设施“三个标准化”，外墙色彩、内设机构、标牌、规章制度、标识物、工作人员挂牌上岗、去向标识“七统一”，配套建设居家服务、日间照料、餐饮服务、医疗康养、托老托幼、文化娱乐等个性化服务站点，不断满足社区居民多元化服务需求。

【社区服务】 以居民服务需求为导向，积极推进社区服务转型升级，有效整合政府各部门在社区的服务职能和服务资源，健全公共服务、拓展经营性服务、发展志愿互助性服务，不断完善“三位一体”社会化服务体系，提升社区服务效率。

城市社区网格化管理　立足民政工作职责，协助4个街区重新调整划分城市社区，按程序规范命名21个城市社区，编制《安丘市城市社区规划示意图》。按照“多网融合、一网统筹”要求，一次性整合党建、综治、环保等各系统原有网格，重新划分新全科网格230个，编制《安丘市城市社区全科网格规划示意图》和《21个城市社区全科网格规划示意图》。加大专职网格员配备力度，选聘478名网格长、网格员，参与网格管理服务，建立网格服务制度，发挥网格员在信息采集、矛盾纠纷化解、安全隐患防范、法律服务宣传、基层公共服务等功能，实现社区服务精细化。

社区综合治理　积极推行居民提事、网格议事、会议定事、联动办事和居民评事“五事”工作法，提高居民参与社区治理积极性。推行社区矛盾化解公开听证法，积极化解社区矛盾纠纷。在全市125个城乡社区推行“一窗受理、全科服务”模式，提高社区服务水平。21个城市社区均建立“社区共治联盟”，建立健全社区联席会议制度、议事协商制度，凝聚社区治理合力。

社区议事协商　继续推行党组织领导下的“由民做主”社区协商模式，推进城乡社区协商制度化、规范化、程序化，制定《安丘市2020年城乡社区协商目录》，分层次建立协商制度，支持和帮助居民群众养成协商意识、掌握协商方法、提高协商能力。明确协商内容，将涉及城乡社区公共利益重大决策事项、关乎居民群众切身利益的实际困难问题和矛盾纠纷等事项列入社区协商目录。拓展协商形式，根据社区协商事项性质和涉及利益群体，采取议事会、联席会、恳谈会、听证会等不同形式协商。强化监督落实，注重发挥村（居）务监督委员会、村（居）纪检委员和村（居）民监督作用，把协商事项作为村（居）务公开重要内容，实行事前、事中、事后全程监督，跟踪反馈协商结果。运用微博、微信、社区宣传栏等，引导社区居民密切日常交往、参与公共事务、开展协商活动、组织邻里互助，探索智慧化社区治理和服务新模式。

社区工作者职业体系建设　出台《安丘市社区工作者管理办法（试行）》和《安丘市关于完善社区工作者薪酬体系的实施办法（试行）》，为100名社区工作者套改落实“3岗18级”薪酬待遇。充分发挥城乡社区在新冠肺炎疫情防控工作中第一道防线作用，组织社区工作者通过“全国城乡社区工作者系统”录入信息7673条；落实疫情防控一线城乡社区工作者关心关爱措施，推荐上报“齐鲁最美战疫人物”社区工作者2名，“潍坊战‘疫’最美社区工作者”2名，为186名社区工作者发放“第二批党员支持新冠肺炎疫情防控自愿捐款”慰问金5.77万元。按照网上报名、资格审查、笔试、面试、体检和考察程序，面向社会公开招聘城市社区工作者71名，督促社区工作者报考社会工作职业资格，通过网上课程，积极学习社会工作专业知识。加大社区工作者和网格长（员）培训力度，组织400多人次参加市委组织部相关培训班2期。

“四社联动”社区治理功能　将社会工作专业队伍、理念技能和方法等引入社区，构建以社区为工作平台，社会组织为载体，社区工作者为支撑，社区志愿者为有益补充的协调联动机制，实现社区、社会组织、社会工作者及社区志愿者“四社”间资源共享、协作的“四社联动”机制。调动社会力量参与社区建设，构建各方面力量优势互补、互惠融合社区社会化服务新格局，实现社区治理专业化、社会化，以“四社联动”为指引开展服务模式。

（曾艳艳）

# 扶　贫

【概况】 2020年，是全面建成小康社会目标实现之年，是全面打赢脱贫攻坚战收官之年。是年，全市40个省定贫困村全部退出，所有贫困户稳定脱贫，贫困人口人均年收入由2015年的2946.75元提升到

10012.13 元，增长 2.40 倍。年内，对有意愿、有条件的贫困劳动力开展免费技能培训 28 期，培训 2.08 万人次，1680 户实现“一人就业、全家脱贫”。年内，安丘市先后 3 次承办潍坊市脱贫攻坚现场会议，连续 4 年在潍坊市年度扶贫开发成效考核中评为“好”等次，全市有 7 个镇街区获评潍坊市脱贫攻坚示范镇街。

**【扶贫工作组织】** 一是坚持高起点部署。把脱贫攻坚贯穿全面建成小康社会全过程，每季度至少召开 1 次专题会议、1 次市委常委会会议，查短板、补弱项，抓重点、解难题，确保脱贫攻坚工作始终高位推进。压紧压实各级责任，层层签订责任书，逐级立下军令状，每季度开展 1 次“三级书记遍访贫困对象”行动，切实把责任和压力传导到“神经末梢”。二是坚持一把手推进。把脱贫攻坚作为“一把手”工程，构建起以市委主要领导任组长、市级领导领衔出战的脱贫攻坚组织体系，党政主要负责同志带头包靠 5 户贫困户，一抓到底负责联系镇街区脱贫攻坚质量。镇街区党（工）委书记主动扛牢第一责任，带头啃“硬骨头”、解“老大难”，带动镇村干部决战决胜脱贫攻坚。三是坚持全覆盖帮扶。严格落实“贫困群众不稳定脱贫、帮扶队伍不收队撤离”要求，全员上阵、尽锐攻坚，3800 多名党员干部全覆盖包靠享受政策贫困户、700 多名镇干部包靠有贫困户的所有贫困村，形成每两个月至少入户 1 次的长效帮扶机制，落实帮扶资金 2100 多万元，帮助解决困难问题 13452 个。四是坚持多方联动。选派 313 名精兵强将到省定贫困村和脱贫任务较重村担任第一书记，争取帮扶资金 3000 多万元，带动任职村贫困户率先脱贫；动员重点企业、义工组织、志愿服务者等社会力量参与扶贫开发，累计接受社会捐助物品 1600 多件、捐款 1785 万元。五是坚持考核倒逼。将脱贫攻坚工作纳入全市综合考核，常态化实行“周督查、月考核”工作法，对镇街区、市直行业扶贫部门实行“流动红旗”奖励机制，前 3 名悬挂流动红旗、后 3 名约谈主要负责人，对连续排名靠后的，年度考核双倍扣分，以督导考核倒逼工作落实。

**【贫困精准识别】** 率先探索实行“农户申请、入户调查、民主评议、村委会公示、乡镇汇总审核再公示、有关单位核实确认、乡镇再复核、行政村公告”贫困户精准识别“八步工作法”，并结合年度动态调整，组织民政、住建、房产等部门，全面核查贫困户财产情况，确保贫困人口信息准确真实。

**【扶贫项目和资金】** 扶贫项目　深化“党支部 + 合作社 + 贫困户”产业扶贫模式，2015 年以来，利用财政专项扶贫资金 2.15 亿元，实施扶贫项目 265 个（7 个到户项目、149 个产业项目、109 个基础项目），其中 149 个产业扶贫项目产生收益 1678.7 万元，带动 35921 人次脱贫增收。投资 12.46 亿元，建成全省最大、潍坊市唯一的 140 兆瓦光伏扶贫电站，分档次、差异化发放收益 3862.5 万元，惠及所有享受政策贫困户和即时帮扶户。

扶贫资金　率先制定财政扶贫资金管理办法、村级扶贫资金账务处理程序，规范扶贫资金会计核算办法，做到扶贫资金规范使用、从严管理。累计投入县级扶贫资金 8248 万元，年均增长 7.8% 以上；发放“富民农户贷”“富民生产贷”1.3 亿元，带动 2525 名贫困人口人均年增收 1550 元以上。四是精准突破重点区域。聚焦辉渠镇白山头村、柘山镇谭家秋峪村和夏家沟村等 3 个省扶贫工作重点村，资金上倾斜、政策上扶持，累计投资 340 万元发展产业项目、完善基础设施，全力打造美丽乡村建设示范村。

**【扶贫基本保障】** 一是医疗保障。探索开通“先诊疗后结算”绿色通道，全面推行贫困户商业补充保险“一站式”即时结算，落实大病集中救治 6319 人次，慢性病签约管理 13428 人次；接受救治患病贫困人口 35932 人次，减免住院费用 274 万元；免费救治严重精神病患者 695 人次，办理慢性病门诊 2285 人，免费为 5663 名残疾人办理残疾证。二是教育保障。坚持每季度开展一次贫困学生摸底工作，对凡是符合资助要求的“一个不落”，落实教育资助资金 586.5 万元、惠及贫困学生 6152 人次；发放雨露资金 228.6 万元、惠及贫困学生 1112 人次，从根本上阻断贫困代际传递。三是住房保障。开展 9 轮贫困户房屋摸底工作，集中实施“危房改造攻坚月”“家居环境整治”行动，投入资金 1546.4 万元，完成 2013 户贫困户危房改造任务。四是饮水保障。组织开展自来水开通攻坚月、自来水安全入户等系列专项活动，投入资金 183.8 万元，开通自来水 2795 户，40 个省定贫困村全部开通自来水。

**【扶贫问题整改】** 突出问题导向、结果导向，市级领导每月至少到村挂牌督战 1 次，镇街部门主要负责同志每周到联系包靠村参战 1 次，确保问题整改扎实、脱贫结果真实。一是聚焦稳定脱贫质量。在边查边改基础上，将 5 月确定为“脱贫攻坚问题整改集中攻坚月”，印发专项攻坚行动方案，配套问题整改专项考核办法，实施“周通报、月考核”工作推进机制，高标准整改完成上级反馈和市镇两级自查评估发现的 14396 个问题，典型做法在《山东扶贫》刊发推广。二是聚焦规范扶贫项目。组织实施“三级书记遍访扶贫项目”行动，落实 119 名镇街科级干部、168 名市直部门班子成员

共同包靠建成产业扶贫项目，149 个产业扶贫项目现场全部达到“观摩”标准。坚持以“入档案馆”标准为目标，组织力量、集中时间，开展 6 轮扶贫项目及资金档案工作专项提升行动，整改问题 3960 个。三是聚焦提高群众满意度。按照“一安全六干净一规范”标准，投入资金 1643.5 万元，整改家居环境问题 13642 个。通过政府购买服务方式，对 3474 名分散供养特困人员开展“居家养老”；针对年老体弱、行动不便群众看病取药不方便问题，开展“送药上门”服务 2455 人次，群众满意度 99.8% 以上。

【扶贫巩固提升】 一是巩固工作机制。按照“四个不摘”要求，将稳定脱贫防止返贫纳入“十四五”发展规划，作为乡村振兴工作重点，率先探索制定稳定脱贫防贫长效机制，配套卫健、教体、住建、民政、残疾等 8 大市直行业部门扶贫方案，构建规划紧密、政策延续、措施精准“1+8”长效体系，奠定坚实稳定脱贫防贫基础。9 月 10 日，潍坊市脱贫攻坚工作现场推进会议在安丘市召开，并作典型发言。二是巩固扶贫政策。坚持把“精准”贯穿长效机制建设全过程，探索构建“网格化”即时监测、“一站式”暖心服务、“品质化”质量提升“三位一体”稳定脱贫防贫链式长效机制，在动态监测稳定脱贫防止返贫基础上，确保现行到村到户到人扶贫政策固化延续。三是提升脱贫质效。坚持产业扶贫项目带动增收和现行扶贫政策兜底保障同向发力，持续深化“乡村赋能”“消费扶贫”等特色亮点，引导村居设立专门“爱心帮扶基金”，确保贫困群众长期增收、稳定脱贫；深化帮扶责任人“固定入户帮扶日”机制，积极实施“三帮三扶”工程，实现帮扶有成效、脱贫有保障。

（王　康）

# 医疗保障

【概况】 2020 年，安丘市医疗保障局（以下简称“市医保局”）坚持以人民为中心，以“担当作为、创争一流”为目标，坚持保基本、全覆盖、多层次、可持续，突出抓好完善制度、深化改革、强化监管、夯实基础、提升能力，扎实做好全民参保、基金监管、医保扶贫、新冠肺炎疫情防控等工作。是年，全市参保医保人数 84.08 万人，其中职工医保 12.61 万人、居民医保 71.47 万人。

【医保基金监管】 加快医保智能监控系统推广应用，成立市医保智能监控中心，全市一、二、三级医疗机构同步设立 32 个医保智能监控中心，32 家定点医疗机构实现事前事中事后监控全覆盖，通过智能监控系统应用，规范定点医疗机构医保行为，减少医保基金不合规支出。4 月，市医保局开展“打击欺诈骗保集中宣传月”活动，通过网站、新媒体等平台宣传 70 余次，举办培训班 88 次，培训 4500 余人次，张贴、悬挂宣传版面、横幅等 2000 幅，发放宣传材料 3.5 万份。制定《信用评价细则》，实行信用等级分类管理，与全市 609 家定点机构签订承诺书，并向社会公开公示，接受监督。建立常态化监管机制，通过“精准定位、精准识别、精准施策、精准打击、精准发力”“五个精准”对全市定点医药机构实施全覆盖监管，全年检查 670 家次，暂停协议 23 家、解除协议 49 家、约谈 197 家、限期整改 117 家，拒付和追回违规费用 2691.10 万余元。

【定点医药机构管理】 强化定点医药机构准入管理，完善协议管理医药机构评估规则和工作程序；严格定点医药机构退出机制，规范办理流程。至年底，全市定点医药机构 680 家，其中医院 36 家、门诊 325 家、药店 319 家。年内，新增定点医药机构 81 家，其中医院 5 家、门诊 20 家、药店 56 家；变更 87 家。

【医药服务价格管理】 健全完善医药价格监测制度，确定 4 家医疗机构作为价格监测点，每月监测医疗服务、药品、耗材三大类 31 项价格；定期监测和上报 51 项新冠肺炎防疫医药物资价格。开展国家组织集中采购部分药品市场供应情况和谈判药品使用情况调研，为上级科学决策提供有力支撑。完善医药服务价格管理机制，调整统一综合医疗、医技诊疗、临床诊疗、中医民族四大类 5100 多项收费标准。

【门诊慢性病管理】 优化门诊慢性病备案流程，简化备案手续，取消型糖尿病等 6 个病种备案查体要求，取消城乡居民门诊慢性病资格有效期，职工门诊慢性病连续 12 个月不发生医疗费用，不再重新确认资格。将肺动脉高压、C 型尼曼匹克病纳入医保门诊慢性病病种。规范门诊慢性病疾病编码，对因历史原因错误对应疾病编码及城乡居民办理职工门诊慢性病病种，逐一核对修改。年内，全市门诊慢性病鉴定备案 8004 人，其中职工 1874 人、居民 6130 人。门诊慢性病超量带药 396 人次，肿瘤谈判药品备案 91 人次，城乡居民高血压糖尿病门诊用药保障机制备案 6147 人。

【医保政策落实】 是年，职工基本医疗保险住院及门诊特殊慢性病联网报销 8.43 多万人次，报销 1.17 多亿元；个人暂缓报销 583 人次，拨付医保报销基金 255.70 万元；个人报销 811 人次，拨付医保报销基金 460.30 万元。居民基本医疗保险住院及门诊特殊慢性病联网报销 17.94 多万人次，报销 4.12 多亿元；个人报销 1467 人次，拨付医保报销基金

650.38 万元。为新中国成立前老党员拨付补充医疗基金 8.29 万元。为 404 名离休人员和六级以上伤残军人核准拨付医药费 1143 万元。职工长期护理保险联网审核 660 人次，支付 222 万元。基本生育保险拨付 1834 人，支出 1901 万元；审核、结算医院生育待遇垫付医疗费 1000 多人次，拨付金额 226 余万元。

【异地就医管理】 异地就医备案　全年为居民医保参保人员办理异地安置备案 754 人，转诊备案 853 人次，急诊备案 553 人次；为职工医保参保人员办理异地安置备案 349 人，转诊备案 426 人次，急诊备案 332 人次。

异地联网结算　推进异地就医联网即时结算，全市 16 家医院实现异地联网结算，实现市镇（街道）全覆盖。市人民医院和市中医院实现门诊慢性病省内异地就医联网结算，并申报 4 家定点医院接入门诊结算网平台。15 家定点零售药店实现省内异地刷卡结算，125 家正在程序导入调试中。年内，开展异地就医联网结算 372 人次、270.93 万元。

【医保支付改革】 进一步完善居民医保住院费用报销支出定额分配办法，加强向基层医疗机构倾斜力度，优化指标核定体系。2020 年度定额分配方案减少居民医保预留基金 1800 万元，用于增加医疗机构医保基金指标，分配居民医保定额 3.38 亿元，较上年度增加 2321 万元；分配职工医保定额 1.39 亿元，较上年度增加 551 万元。探索实施更加科学合理的按病种分值付费方式，统筹推进各项基础性工作开展，指导医疗机构做好系统对接、信息维护、编码对应、病案首页上传等工作，举办全市按病种分值付费培训班 4 次。同时，探索实施精神类专科医院按床日付费。初步建立普通住院按病种分值付费、精神疾病按床日付费、门诊慢性病总量控制、普通门诊按人头付费的多元化复合式支付方式改革框架，激发各定点医疗机构规范医疗行为、控制管理成本、合理收治转诊内生动力，发挥助推医改叠加效应。

【医药耗材采购】 国家组织药品集中采购和使用试点扩围　3 月，组织市域内医疗机构参加第二批国家集采药品采购，与 28 家生产企业签订合同，采购 32 个品种，采购价格平均降价幅度 60%，节约采购资金 600 多万元。7 月，开展第三批国家集采药品 55 个品种 86 种品规调查；11 月，中选药品在安丘市落地，平均降价 53%，最高降幅 95% 以上，年节约采购资金 120 万元。第四批国家组织集采药品信息正在调查统计中，涉及 42 个品种 90 个品规。至年底，全市落地集采药品 112 种。

医用耗材集中带量采购　一是组织参加七市耗材联盟采购活动。5 月，开展耗材使用情况调查；6 月，组织全市 25 家医疗机构与 11 家耗材生产企业签订供货协议，涉及注射器、导尿管、导尿包、吸氧装置、采血针五大类 29 个品规 276 万支（个），签订金额 140 多万元。二是组织参加京津冀及黑吉辽蒙晋鲁医用耗材人工晶体类联合带量采购。三是组织参加国家组织冠脉支架集中采购活动，冠脉支架价格降幅达 94%，年节约采购资金 1500 多万元。

【医疗救助】 4 月，市医保局会同市财政局、民政局、扶贫办、卫健局联合印发《关于进一步加强医疗救助工作制度的实施意见》，在门诊救助、住院救助、重特大疾病医疗救助基础上，增设重大疾病再救助制度，构建医疗救助多层次保障体系，增强托底保障功能。推进医疗救助“一站式”结算，优化经办流程，提升服务水平。年内，实施医疗救助 1.96 多万人次，发放救助资金 1093 万元。

【医保扶贫】 是年，制发《2020 年安丘市医保脱贫决战决胜攻坚年活动实施方案》《关于建立打赢脱贫攻坚战包靠责任制的通知》等文件，建立完善医保扶贫工作考核评价和责任追究机制。成立自查评估小组，全面自查整改扶贫政策落实情况，确保问题清零。落实资助参保政策，为 1.79 万名贫困人口资助参保；建立参保动态管理机制，为 202 名贫困人口及时参保，对 1037 名脱贫不享受政策贫困人口，全部参保缴费；对 2019 年和 2020 年缴纳高档居民医保的 361 人特困人员落实全额补贴政策，拨付补助资金 4.69 万元。推进医保扶贫待遇落实，落实贫困人口大病保险倾斜政策，起付线由 6000 元降至 5000 元，分段报销比例各提高 5 个百分点，最高至 85%，取消封顶线；贫困人口大病保险特药补偿不设起付线，报销比例由 40% 提高至 60%。对大病保险政策调整前的 369 名贫困人口补充报销 42.80 万元。将唇腭裂、脑瘫、自闭症等纳入医保支付范围，提高严重精神病患者门诊结算定额标准，为各类特殊群体报销 1801 人次、149.58 万元；将苯丙酮尿症纳入医疗救助范围，全年救助 28.3 万元。开辟贫困人口门诊慢性病及高血压、糖尿病“两病”备案绿色通道，拓宽备案渠道，推行“不见面办”“主动办”“帮办”“代办”等服务模式，压缩办理时限，全部实现即时办结；实施“专家团队上门鉴定，家庭医生上门普查，医保人员上门服务”“三上门”服务，为贫困人口办理门诊慢性病备案 4928 人，高血压糖尿病“两病”备案 2112 人；拓展“一站式”结算范围，全市 31 家定点医疗机构接入潍坊市“一站式”结算系统，实现潍坊市域内“一体化管理、一站式服务、一单制结算、一窗口办理”。

【医保服务】 11 月 16 日，市医保中心搬入市民之家 3 号馆，与市社保中心合署办公，打破科室条块分割经办格局，设置待遇结算、医疗救助等 6

个服务窗口，协调税务、银行进驻大厅，实行前台受理、后台办理，为企业和群众提供集中便捷的“一站式”服务。精简办事材料、优化流程再造、压缩办事时限，推进医保经办服务高效化、便捷化，经办服务事项“网上办”和“掌上办”率42%，申办材料精简30%，办理时限缩短50%，非即时办结事项比国家规定时限压缩60%以上，医保关系转移接续、异地就医等高频民生事项办理流程压缩50%以上。服务大厅日均业务办理及咨询服务3000多人次，自助查询机日均服务500人次。市医保局联合市卫健局印发《关于公布首批基层医保服务站的通知》《关于建立镇街区医保服务站的实施方案》，依托镇街卫生院建立医保服务站19处，依托社区卫生室建立医保服务点159处。

【新冠肺炎疫情防控】 新冠肺炎救治政策落实　对确诊和疑似患者医疗费用不纳入医院总额预算控制，对确诊、疑似患者和在医疗机构留观（隔离观察、隔离治疗）人员发生的门诊、住院诊疗费用，属于医保支付范围的，由医保周转金先行垫付，取消医保支付限额。因新冠肺炎疫情异地就医患者，不论是否参保、是否办理异地就医手续、能否联网结算，一律使用医保基金先行垫付，报销不执行异地转外就医支付比例调减规定，取消医保目录支付范围限制，全待遇享受医保报销。

医疗机构疫情防控资金支持　拨付各定点医院居民医保周转金4660万元，职工医保周转金1697万元，加拨市人民医院（新冠肺炎定点救治医疗机构）新冠肺炎专项救治医保周转金1590万元。完成确诊患者费用跨省清算工作，拨付清算基金2.11万元。拨付5家医疗机构核酸检测医保支付部分1.41万人次、72.15万元。

减税降费政策落实　阶段性降低职工基本医疗保险单位缴费费率，企业3月至7月降低2.5个百分点，累计减轻企业负担2160余万元；8月至12月降低1个百分点，累计减轻企业负担864万余元。机关事业、社会团体等组织3月至12月降低1个百分点，减轻财政负担1109万余元。同时，对暂时生产经营困难中小企业，按规定和申请予以缓缴。

（高守业）

## 老龄事业

【概况】 2020年，全市为24567名80周岁以上老年人发放高龄补贴3535万元。按照潍坊市统一要求，自1月起，按照每人每月1桶奶粉的标准为百岁以上老年人免费发放奶粉，全年为57名百岁以上老年人发放奶粉678桶。年内，大数据研判全市建档立卡贫困老年人中失能高风险人员82名；评选“敬老文明号”1个，“敬老爱老助老模范人物”1名。

【健康教育】 8月27日至30日，市老龄委在全市范围开展以“提升健康素养　乐享银龄生活”为主题的老年健康宣传周活动。宣传国家关于建立完善老年健康服务体系的相关政策精神、老年人健康管理等国家基本公共卫生服务项目相关政策、全市老年健康服务相关政策及老年健康核心信息等20多条内容。同时，为老年人开展免费义诊活动。

【银龄安康工程】 是年，全市办理“银龄安康”保险老年人11.6万人，交纳保费178万元；保险理赔2198人，理赔金额393万元。

（邹　帅）

## 民族宗教

【概况】 2020年，安丘市民族宗教事务局积极教育引导全市宗教界响应各级党委、政府号召，全面贯彻落实新冠肺炎疫情期间暂停开放宗教活动场所、暂停所有集体宗教活动“双暂停”要求，并动员民族宗教界为疫情防控捐款捐物12.30万元，助力疫情防控。

【民族宗教事务】 广泛宣传宗教政策法规，编印《宗教工作基本知识》，加强宗教政策法规学习。举办全市基层宗教干部宗教政策法规培训班，教育培训宗教知识、宗教政策法规、宗教工作业务等。举办宗教界代表人士宗教政策法规培训班，教育培训宗教领域政策法规。组织开展宗教活动场所规范化建设、佛道教商业化排查、阿语标识治理排查等工作。

【团结进步宣传】 组织开展第20个全市民族团结进步宣传月活动，通过加强社会宣传、走访少数民族群众、开展民族政策大宣讲、开展清真食品企业专项检查等形式，广泛开展民族团结进步宣传。年内，开展集中民族政策培训2次，走访民族群众30多人次，帮助少数民族群众协调解决难题7个，创建民族团结进步示范点20处，潍坊市级示范点3处。

（蒋慧敏）

# 镇街区

Zhenjiequ

## 兴安街道

【概况】 兴安街道位于安丘市中北部，总面积142平方公里，其中耕地面积6200公顷。全街道辖59个行政村，110721户，人口24万人。2020年，全街道完成地区生产总值49.35亿元，比上年增长3.83%；实现地方财政收入1.75亿元，比上年增长5.42%；实现工业销售收入51.44亿元，利税2.58亿元，比上年分别增长1.48%和33.87%；第三产业增加值28.71亿元，比上年增长2.01%；农民人均可支配收入20642元，比上年增长7.7%。年内，兴安街道被省委组织部、省人社厅、省卫健委授予“山东省抗击新冠肺炎疫情先进集体”；被潍坊市扶贫开发领导小组授予“潍坊市脱贫攻坚示范镇（街、区）”。

【工业发展】 园区建设　街道新规划总占地面积1260亩的国际合作产业园，完成一期320亩土地拆迁。年内，投资2.8亿元的福瑞喜食品项目落户园区。增强园区承载力，实施新旧动能转换产业园一号道路和惠农路等道路建设工程。

“双招双引”　是年，纳统项目到位资金10.21亿元，引进到位外资761万美元。今麦郎、福瑞喜食品、聚成服装3个项目开工建设；新引进智能房屋装配、沃和食品等投资过亿元项目6个；比利时乐事薯条、荷兰日达食品等5个外资项目初步达成合作意向。年内，引进高端人才6名、大学生40名，引进科研院所2家。

营商环境　坚持一个项目、一套专班，业务部门一线办公、全程服务。重点企业实行领导包靠，定期走访调研，为企业排忧解难。韵达快递、药食同源等重点项目加快建设。是年，召开企业家座谈会2次，银企对接会1次，完成9家工业企业、6家服务业企业升规纳统。

【乡村振兴】 现代农业发展　引进落户鲁瑞远达生态科技园、葫芦埠紫藤庄园2个现代农业项目；助力小马驹等家庭农场培强做大；规划占地2000亩的三次产业融合示范园区一期工程，完成土地拆迁600亩。

人居环境整治　投资1000余万元，大力实施人居环境整治，农村“四大堆”“小广告”接近清零；拆除“违旧残”建筑1800余处，115个自然村完成户户通工程；投资344万元，栽植乔灌木13万株，地被花草200余亩；开展“比庭院颜值，赛文明家风”活动，创建安丘市级“美丽庭院”示范户1100户、潍坊市级“美丽庭院”示范户8户。

乡村赋能工程　全年完成销售额500余万元，村集体增收30余万元；依托残垣断壁拆除，村集体实现增收70余万元；通过清理规范合同、清收尾欠等方式，增加村集体收入270余万元。街道59个行政村（居）集体收入超过5万元，其中53个村（居）超过10万元。

脱贫攻坚工作　投资300多万元，改造提升街道605个贫困户家居环境；对享受政策贫困户9项政策落实情况逐一核实，对档外低保户、五保户、重度残疾人户、特困供养户等群体，发现符合即时帮扶条件的应纳尽纳。

农田水利建设　实施洪沟河改造提升、七里沟河凉水湾头至汶河段、前相戈水库建桥及防渗工程、罗家庄水库干渠加宽重修等4处水毁工程建设，有效减少农业生产风险。规划实施5000亩高标准农田项目建设。

【城市建设】 完成大近戈居委323户385处房屋、42家企业、406亩土地拆迁，签约率100%；完成三里店子、东小关、大城埠等5个村安置户分房；完成原安丘二中校区5栋楼房144户搬迁；完成永安路原汽车站片

区沿街业户拆迁；完成南苑路西通、兴安大桥、南苑路小学等项目拆迁清障；完成潍青高速公路涉及的 9 个村、409 户、724 亩土地拆迁。新建盛和便民市场、西关鲁丰便民市场、南苑集贸市场 3 处市场。重新规划设置城市社区 11 个。

【社会治理】 矛盾化解　化解 2—5 年信访积案 4 起，新交办案件 3 起，处理各类拆迁遗留问题 17 起。

疫情防控　新冠肺炎疫情期间，组织 59 个村、309 个居民小区严格管控进出人员，切断传染途径；对 216 名湖北到安丘市人员，从严落实居家隔离、健康监测等防控措施。督促引导居民申请电子健康通行码 21 万多人次；常态化落实疫情防控各项举措，统筹解决疫情防控与经济发展、复工复学矛盾。

安全生产　开展春季、秋季安全生产隐患集中排查整治，专项整治涉氨制冷和服装纺织等重点行业，关停非法液化气站点 6 家。

污染防治　完成 327 家企业排污许可证注册登记办理清零，安装企业用电智能管控系统 28 家，关停新安丘二中附近养猪场 8 家。推进农村生活污水治理，抓好秸秆禁烧等工作。

【党的建设】 开展农村基层党组织建设“五清零、五提升”集中攻坚行动，稳步推进村（居）党组织书记、村（居）委会主任“一肩挑”工作；19 个连续 3 年未发展党员村实现清零。全年查处党员违纪案件 21 起，给予党纪处分 23 人。投资 100 多万元，提升社区党群服务中心硬件设施，实现从“框架型”到“实体化”转变。积极推进“红色物业·绿色家园”党建品牌创建，全年打造红色物业示范点 2 个。

（潘桂华）

2020 年兴安街道行政村（居）党支部书记、村（居）委会主任一览表

| 序号 | 行政村（居）名 | 党支部书记 | 村（居）委会主任 |
|---|---|---|---|
| 1 | 四海 | 陈宗学 | 陈宗学 |
| 2 | 南十里 | 王建臣 | 王建臣 |
| 3 | 高家埠 | 高洪金 | 高洪金 |
| 4 | 南三里庄 | 李光荣 | 李光荣 |
| 5 | 大庄 | 李增福 | 李增福 |
| 6 | 务稼庄 | 刘堂江 | 刘堂江 |
| 7 | 老庄子 | 张小栋 | 张小栋 |
| 8 | 大城埠 | 曹春艳 | 岳清平 |
| 9 | 东小关 | 钟鹏程 | 钟鹏程 |
| 10 | 苇园 | 徐强志 | 徐强志 |
| 11 | 东南街 | 孙衍强 | 于海峰 |
| 12 | 宋家园 | 麻志文 | 麻志文 |
| 13 | 小近戈 | 高士云 | 高士云 |
| 14 | 谢家村 | 谢克治 | 谢克治 |
| 15 | 山东头 | 刘国平 | 刘国平 |
| 16 | 七里庄 | 陈安民 | 陈安民 |
| 17 | 汶东 | 金学新 | 金学新 |
| 18 | 大近戈 | 于洪亮 | 于洪亮 |
| 19 | 南关 | 凌法升 | 李洪才 |
| 20 | 马家楼 | 王金海 | 王金海 |
| 21 | 烟市街 | 李林田 | 李林田 |
| 22 | 城北 | 董德杰 | 曹世礼 |
| 23 | 十二户 | 刘德智 | 刘德智 |

续表

| 序号 | 行政村（居）名 | 党支部书记 | 村（居）委会主任 |
|---|---|---|---|
| 24 | 三合 | 李相军 | 李相军 |
| 25 | 朱田戈 | 赵宗仁 | 赵宗仁 |
| 26 | 东十里 | 黄风宝 | 黄风宝 |
| 27 | 邹家坊子 | 曹立业 | 曹立业 |
| 28 | 黑埠 | 程　虎 | 程　虎 |
| 29 | 新华 | 李　法 | 李　法 |
| 30 | 白芬子 | 王　洋 | 王　洋 |
| 31 | 罗家庄 | 王庆国 | 王庆国 |
| 32 | 河南 | 殷忠田 | 殷忠田 |
| 33 | 东胜利 | 赵洪峰 | 赵洪峰 |
| 34 | 石泉 | 邹怀财 | 邹怀财 |
| 35 | 盛华 | 马会亮 | 马会亮 |
| 36 | 葫芦埠 | 王欣祥 | 王欣祥 |
| 37 | 阡里 | 王志庆 | 王志庆 |
| 38 | 夏庄 | 周彩祥 | 周彩祥 |
| 39 | 霹雷山 | 李胜臣 | 李胜臣 |
| 40 | 双泉 | 刘志鹏 | 刘志鹏 |
| 41 | 庄头 | 马国信 | 马国信 |
| 42 | 汶南 | 刘宗运 | 刘宗运 |
| 43 | 汶水 | 田福运 | 田福运 |
| 44 | 道口 | 张维春 | 张维春 |
| 45 | 城里 | 高汉祥 | 高汉祥 |
| 46 | 北关 | 董建仁 | 陈建武 |
| 47 | 三里庄 | 陈建祥 | 于海洋 |
| 48 | 西关 | 刘建明 | —— |
| 49 | 韩家后 | 王传明 | 王传明 |
| 50 | 西巷子 | 王森森 | 王森森 |
| 51 | 曹家楼 | 曹昌保 | 曹昌保 |
| 52 | 东场街 | 王宏远 | 王宏远 |
| 53 | 小庄子 | 高　军 | 高　军 |
| 54 | 南关头 | 王海生 | 王海生 |
| 55 | 东关 | 曹玉江 | 张良洪 |
| 56 | 营里 | 李国海 | 李国海 |
| 57 | 相戈 | 张金森 | 张金森 |
| 58 | 三十里铺 | 张宝君 | 张宝君 |
| 59 | 邹家洼 | 王　鹏 | 王　鹏 |

# 新安街道

【概况】 新安街道位于安丘市北部，总面积76平方公里，其中耕地面积4192.8公顷。全街道辖25个行政村、60个自然村，13100户，人口47042人。2020年，全街道完成地区生产总值30.2亿元，比上年增长9.3%；实现地方财政收入1.74亿元，比上年增长0.4%；实现规模以上工业总产值54.96亿元，利税3.39亿元，分别比上年增长9.6%和25%；第三产业增加值2.12亿元，比上年增长5.01%；农民人均可支配收入20667元，比上年增长7.13%。年内，新安街道被省农业农村厅确定为“全省‘平安农机’示范单位”；被潍坊市扶贫开发领导小组授予“潍坊市脱贫攻坚示范镇（街、区）”。

【工业发展】 营商环境 创新实施“五个百分百”服务机制，全年为企业解决各类难题3500多个，帮助恒科环保、天海重工、恒通动力等20多个新建、在建项目办理土地、环评、规划等手续300余次，联合市融媒体中心开展“‘职’等你来”新安专场招聘会3次，为企业招工500多人。全力打造“创业心安·福地新安”营商品牌。

“双招双引” 是年，引进外资680万元，省外到位资金6.74亿元，新签约过亿元项目7个、在谈项目6个，恒科环保、天海重工等4个过亿元项目落户，嘉腾液压、东海塑业等5个扩产项目正在建设，金泽智能成型、凯博药用包装等15个项目实施技改。年内，引进高端人才5名、大学生352名，引进科研院所合作平台2个。

动能转换 大力挖潜存量土地资源，完成低效闲置用地腾退420亩，新上腾笼换鸟项目14个。蓝想科技获评“山东省第三批瞪羚企业”，申请潍坊市重点技改项目2个。

项目建设 国合未来、恒科环保、信诺新材料等7个过亿元项目进展迅速，丰华智和、海格新材料等4个过亿元项目投产运营。昌安产业园繁荣发展，复合新材料产业园多个项目陆续投产，山东半岛电子科技产业园规划落地，街道工业框架全面拉开。

【乡村振兴】 农业产业化 坚持绿色兴农、质量兴农，加快构建现代农业产业体系、生产体系、经营体系，扶持华涛食品、禾汇食品等40家涉农企业提档升级，实现年产值18亿元。新发展鲁涛、宁馨等现代庄园和种植基地5个。成功认证“三品一标”8个，“华夏”“鲁胜”等品牌影响力逐渐显现。三通生物获评潍坊市“隐形冠军”企业，源清田等6家企业获评潍坊市“专精特新”企业。街道四季田园综合体获评市级乡村振兴齐鲁样板示范区。

人居环境 高标准推进人居环境整治工作，全年投资1000多万元，栽植苗木400万棵，安装栅栏11万米，墙体美化25万平方米，推行“啄木鸟”集中问诊，实现所有问题即查即改。组建116人“常备军”队伍。整治工作做法得到省农村人居环境整治督导评估组充分肯定，“六项机制”改善人居环境和组建人居环境“常备军”做法在《大众日报》刊发推介，并为潍坊市深化乡村振兴巾帼行动观摩活动提供现场。

乡风文明 至年底，全街道打造新时代文明实践活动场所26处。全年建设文体中心、文化广场24处，组织47支文化队伍集中开展活动80余场。开展“一月一典型”评选活动，评选典型500余人。打造丘家庄中医药小镇、薛家庄志愿服务小镇、孙十里驿站民俗小镇等特色小镇8个。引进投资3000万元、规划占地7500平方米的世德古籍博物馆。

脱贫攻坚 创新实施脱贫攻坚“五大行动”，全面巩固提升脱贫质量。一是以帮扶走访为纽带，实施集中整改。推动帮扶责任人遍访贫困户，形成走访常态化机制。投资70余万元，购置被褥、衣橱等生活用品，发放电暖气333块，全力保障贫困户“两不愁三保障”，群众满意度100%。二是以“五净一规范”为标准，形成长效机制。全面摸排享受政策家居环境易反弹户，聘请第三方做好日常保洁工作，充分发挥妇联巾帼志愿者队伍、民政“阳光大姐”依托作用，合力提升贫困户家居环境水平。三是以家居环境为补充，开展专项整治。根据实际，按照“一户一方案”思路，对贫困户居家环境提标升级。投入400余万元，加固翻新153户贫困户院内院外小路院墙、屋内屋外主屋偏房、门窗屋顶台阶影壁墙，改造厕所160户。四是以保障住房为基础，实现危房清零。对不享受政策户、档外低保户、五保户住房环境和家庭收入情况仔细梳理，抽调42名工作人员对街道所有房屋逐户摸底，对排查出的49处疑似危房逐户整改清零。五是以产业扶贫为核心，改善生活质量。利用产业扶贫项目收益137.20万元，发展村内公益事业和对贫困户分红，带动269户490人稳定脱贫，贫困人口年人均纯收入全部超出6000元。投资105.40万元，新修总长4194米的大洼至李家峪公益性道路一条，方便村民出行。投资62.49万元，实施南韩村、辛家庄饮水安全巩固提升项目，为两村新修供水管网、站杆等用水设施，保障村民饮水安全。

【城市建设】 推进国合未来项目区拆迁，完成东辛庄子片区村庄拆迁工作，腾出发展用地700亩。推动云湖路西延、外食街改造、汶水路南延等拆迁清障，搬迁企业47家。

【社会事业】 投资2200万元，建

成医养结合型卫生院；投资1100万元，改善教育教学条件，建成丘家幼儿园。

【社会治理】 安全生产　以“安全生产标准化、双重预防体系建设”为抓手，推进“安全生产专项整治三年行动”落实，全年出动检查人员550人次，检查复查生产经营单位424家次，督促整改隐患712条。年内，街道内未发生较大及以上安全生产事故、无重大火灾事故，安全生产形势稳定向好。

污染防治　以“网格化”为依托，形成三级联动，开展大气污染防治，认真排查污染企业，出动各类车辆390车次，治理扬尘污染源142次。完成106家企业智慧用电设备安装。扎实开展玻璃钢整治，53家玻璃钢企业制定整改方案，并通过“一企一策”整改验收，依法取缔玻璃钢企业32家。积极推进农村生活污水连片治理工程，切实抓好秸秆禁烧工作。

疫情防控　新冠肺炎疫情防控期间，街道成立工作专班，全力抓好日常防控工作。组织“阳光议事日”指导员包靠全街道60个自然村，在11处农村集贸市场悬挂警示标语，设置路障，防止私自聚集和交易。清理桥北头等活禽交易摊点4处，劝导宾馆、网吧等34处门店暂停营业。印发《防控冠状病毒倡议书》1.5万余份，发放《致企业倡议书》1200余份，张贴《致小区业主的一封信》850余份，悬挂宣传横幅500余条。排查返乡人员953人，居家隔离158人。复工复产以来，街道170余名包靠企业人员下沉到331家企业，逐项检查企业“七个到位”“七项材料”“四个坚持”，街道企业复工率率先达到100%。

信访稳定　街道信访总量、越级访量、进京访量持续下降，两年以上信访积案全部化解，三分之一的村未发生110警情。年内，拆除村庄违建1200余处、闲置废弃宅基地360余处，未引发一起信访事件。

社区管理　将街道16个住宅小区、3个企事业单位家属院和68家中小企业全部纳入城市社区管理，依托“双报到”工作，建立“共驻共建”项目清单58个，开展服务2560人次，协调解决各类问题185个。投资100余万元，提档升级城市社区党群服务中心，新建汶华社区党群服务中心。

【党的建设】 在潍坊市率先完成村党组织书记“一肩挑”试点工作。按照“五清零、五提升”要求，全面规范基层班子。推行民心热线、听证办法，深入开展无信访村（居）创建和普法活动。街道在潍坊市乡村治理和潍坊市域社会治理两个现场会上作交流发言，丘西网格获评省级优秀网格。从严从实抓好“阳光议事日”、会计聘任制等村级机制。深入开展“软弱涣散”村党组织集中整顿，完成上埠村“软弱涣散”村整顿转化。动态消除东周、上埠、汶中社区3个三年以上未发展党员村。促进村级集体经济“强劲壮骨”，积极开拓乡村赋能、土地流转、光伏发电、空闲地绿化等多种增收途径，村集体收入全部超过10万元，收入100万元以上的村占30%。推进蓝想科技等党建示范点建设，以点带面，提升企业党建水平。年内，城中社区获评省级“四型就业社区”。

（王文媛）

2020年新安街道行政村（居）党支部书记、村（居）委会主任一览表

| 序号 | 行政村（居）名 | 党支部书记 | 村（居）委会主任 |
|---|---|---|---|
| 1 | 磨埠社区 | 刘纪堂 | 刘纪堂 |
| 2 | 石龙社区 | 刘　波 | 刘　波 |
| 3 | 薛家庄社区 | 肖协伟 | 肖协伟 |
| 4 | 小河崖 | 刘永勤 | 刘永勤 |
| 5 | 付家庙子 | 陈光华 | 陈光华 |
| 6 | 归家疃 | 刘洪涛 | 刘洪涛 |
| 7 | 汶中社区 | 马先培 | 马先培 |
| 8 | 丘家庄社区 | 邱在明 | 邱在明 |
| 9 | 桥北头社区 | 李子全 | 李子全 |
| 10 | 丘东社区 | 王玉华 | 王玉华 |
| 11 | 周家楼子社区 | 周世东 | 周世东 |
| 12 | 孙十里社区 | 孙大鹏 | 孙大鹏 |
| 13 | 黄十里社区 | 陈书元 | 陈书元 |

续表

| 序号 | 行政村（居）名 | 党支部书记 | 村（居）委会主任 |
|---|---|---|---|
| 14 | 大洼村 | 黄卫兵 | 黄卫兵 |
| 15 | 东周 | 周云刚 | 周云刚 |
| 16 | 尧洼村 | 陈保平 | 陈保平 |
| 17 | 汶北新村 | 赵吉光 | 赵吉光 |
| 18 | 城西社区 | 刘洪元 | 刘洪元 |
| 19 | 上埠村 | 陈相滔 | 陈相滔 |
| 20 | 张家屯村 | 张晓贵 | 张晓贵 |
| 21 | 姚家庄子村 | 刘炳良 | 刘炳良 |
| 22 | 关王村 | 王发昌 | 王发昌 |
| 23 | 三联村 | 孙业军 | 孙业军 |
| 24 | 三园村 | 刘金涛 | 刘金涛 |
| 25 | 下埠村 | 李云胜 | 李云胜 |

# 景芝镇

【概况】 景芝镇位于安丘市东南部，总面积217平方公里，其中耕地面积14177.38公顷。全镇辖12个社区，135个行政村，41381户，常住人口13.46万人。2020年，全镇完成地区生产总值55亿元，比上年增长3.5%；实现地方财政收入7206.9万元，比上年增长4.47%；规模以上企业实现销售收入58.59亿元，利税1.67亿元，分别比上年增长45.3%和225%；第三产业增加值31.2亿元，比上年增长3.7%；农民人均可支配收入20853元，比上年增长7%。年内，景芝镇创建为省级农业产业强镇、全省乡村振兴“十百千”工程示范镇、潍坊市脱贫攻坚工作示范镇（街、区），景芝镇景东社区获评省级“四型就业社区”。

【双招双引】 年内，引进中国民营企业500强—龙大肉食生猪养殖项目、投资7亿元的北京一亿只肉鸡生态全产业链等重点项目11个，其中10个项目投产运营或开工建设。完成650亩土地拆迁清障，全力保障正大集团360万只蛋鸡全产业链项目推进，一期项目完成总工程量60%。景芝镇工业园起步区环评通过生态环境部门评审。福克斯公司新增注册资本54万美元。引进科研院所平台项目2个，

专家程钰博士与宇洋机械合作海逸固废产学研项目投产达效。是年，景芝镇在青岛市设立“双招双引”联络处。

【乡村振兴】 抓好凤凰岭乡村振兴齐鲁样板示范区建设，新发展大樱桃等特色林果4000亩。抓好沃华科技、大方田园等示范点建设，依托沃华科技沿新206国道建设现代农业示范园区，新发展规模化大葱种植起步区400亩，带动周边发展大葱1万亩；大良花生合作社与省花生研究所合作，成立花生良种繁育研究院，发展花生育种基地；新建龙大肉食养殖场2处，发展循环农业600亩。引进鲁供驰瑞公司，与石家埠、王水崖村合作试点，通过“党支部+合作社+公司+农户”方式进行土地托管，2个村年实现集体增收20万元以上。

【人居环境】 通过抓重点、补短板、强弱项，统筹推进“户户通”等16项重点工作，农村人居环境持续优化。投资1.24亿元，完成626公里、180万平方米“户户通”工程；拆除“违旧残”2012处；完成5692户厕改户问题排查整改，新改厕365户，新建村级公厕52个；完成362户美丽庭院创建和117个村庄规划编制；完成48个村生活污水治理和1.3万余处污水直排点整治；全年新增绿化面积230万平方米，村庄绿化、亮化率100%。前屯、后屯2个村创建为省级美丽乡村示范村。

【社会事业】 树牢以人民为中心发展理念，遍访全镇1759户建档立卡贫困户和15户即时帮扶户，实现问题清零、质量提升；7个扶贫产业项目，运行规范，收益稳定。完成3.3公里景酒大道西延柏油硬化和11.4公里济青中线拆迁清障，新修扶贫道路4条，2.2万亩高标准农田项目通过潍坊验收。投资467万元的临浯幼儿园建成投入使用，王庄安置楼建设完工，新、改建村级卫生室22个，景芝中心卫生院、临浯卫生院创建为一级甲等医院。

【社会治理】 抓实“听证+”模式，全年化解信访积案12起。通过乡村赋能、土地托管等方式，增强村集体“造血功能”，135个村集体全年收入超过5万元，87个村超过10万元。

【党的建设】 按照“五清零、五提升”行动要求，完成西朱耿等4个“软弱涣散”村党组织整顿转化，59个3年以上未发展党员村和3个以下入党积极分子村全部清零，评选各类先进典型2700多人，基层治理水平不断提升。

（付梅超）

2020年景芝镇行政村党支部书记、村委会主任一览表

| 序号 | 行政村名 | 党支部书记 | 村委会主任 |
|---|---|---|---|
| 1 | 芝泮村 | 刘青梅 | 刘青梅 |
| 2 | 西笔墨村 | 杨焕臻 | 杨焕臻 |
| 3 | 中笔墨村 | 杨金东 | 杨金东 |
| 4 | 尧上村 | 齐延嘉 | 齐延嘉 |
| 5 | 刘家庄村 | 刘培胜 | 刘培胜 |
| 6 | 宋家里岗村 | 宋桂庆 | 宋桂庆 |
| 7 | 大里岗村 | 李金奎 | 李金奎 |
| 8 | 小里岗村 | 李洪宝 | 李洪宝 |
| 9 | 油坊场村 | 李沛清 | 李沛清 |
| 10 | 丁家庄子村 | 郑昭东 | 郑昭东 |
| 11 | 仉岗村 | 王建振 | 王建振 |
| 12 | 苑家庄村 | 苑相明 | 苑相明 |
| 13 | 班岗村 | 杨景岗 | 杨景岗 |
| 14 | 周家庄子村 | 周长录 | 周长录 |
| 15 | 院上村 | 夏清松 | 夏清松 |
| 16 | 石家埠村 | 曹会滨 | 曹会滨 |
| 17 | 高家庄村 | 高宗丰 | 高宗丰 |
| 18 | 和平村 | 周金华 | 周金华 |
| 19 | 西村 | 李在清 | 李在清 |
| 20 | 贾岗村 | 杨卫东 | 杨卫东 |
| 21 | 鞠家庄村 | 杨　鲲 | 杨　鲲 |
| 22 | 东石埠村 | 王玉利 | 王玉利 |
| 23 | 西石埠村 | 张　平 | 张　平 |
| 24 | 东辛庄村 | 张术义 | 张术义 |
| 25 | 东古河村 | 牛金洲 | 牛金洲 |
| 26 | 北林村 | 苑龙海 | 苑龙海 |
| 27 | 西辛庄村 | 刘星强 | 刘星强 |
| 28 | 南林村 | 王宝岗 | 王宝岗 |
| 29 | 兆家庄子村 | 牛桂贞 | 牛桂贞 |
| 30 | 小官路村 | 周垂刚 | 孙庆祝 |
| 31 | 西古河村 | 孙德林 | 牛汶康 |

续表

| 序号 | 行政村名 | 党支部书记 | 村委会主任 |
| --- | --- | --- | --- |
| 32 | 东朱耿村 | 韩德亮 | 韩德亮 |
| 33 | 西朱耿村 | 韩印忠 | 韩印忠 |
| 34 | 大市留村 | 李其武 | 李其武 |
| 35 | 伏戈庄村 | 宋海河 | 宋海河 |
| 36 | 南甘泉村 | 谢连修 | 谢连修 |
| 37 | 东王官疃村 | 李志刚 | 李志刚 |
| 38 | 西王官疃村 | 李兆瑞 | 李兆瑞 |
| 39 | 逄家庄村 | 逄春礼 | 逄春礼 |
| 40 | 咸家庄村 | 咸文光 | 咸文光 |
| 41 | 西近埠泉村 | 李彦民 | 李彦民 |
| 42 | 大湖埠村 | 殷常宪 | 殷常宪 |
| 43 | 河埠村 | 张军波 | 张军波 |
| 44 | 魏林庄村 | 崔昭兴 | 崔昭兴 |
| 45 | 班家庄村 | 陈增宝 | 陈增宝 |
| 46 | 吉台官庄村 | 刘玉高 | 刘玉高 |
| 47 | 大兴村 | 刘春法 | 刘春法 |
| 48 | 东营村 | 张国军 | 张国军 |
| 49 | 宋官疃村 | 孟庆军 | 孟庆军 |
| 50 | 杨家山前村 | 杨效彬 | 杨效彬 |
| 51 | 西营村 | 王建伟 | 王建伟 |
| 52 | 小湖埠村 | 王建军 | 王建军 |
| 53 | 宅科村 | 周奉仁 | 周奉仁 |
| 54 | 李水崖村 | 潘　玉 | 潘　玉 |
| 55 | 前王庄村 | 王瑞东 | 王瑞东 |
| 56 | 中王庄村 | 郭玉明 | 郭玉明 |
| 57 | 西王庄村 | 郭金龙 | 郭金龙 |
| 58 | 孟家官庄村 | 张仲田 | 张仲田 |
| 59 | 王水崖村 | 朱名亮 | 朱名亮 |
| 60 | 黄泥泉村 | 葛建霞 | 葛建霞 |
| 61 | 潘水崖村 | 潘彦坤 | 潘彦坤 |
| 62 | 仁安村 | 孟庆华 | 孟庆华 |
| 63 | 保安村 | 李传智 | 李传智 |
| 64 | 南河西村 | 马培良 | 马培良 |
| 65 | 戴家庄村 | 代光玉 | 代光玉 |
| 66 | 葛家庄村 | 葛新太 | 葛新太 |
| 67 | 南杨庄村 | 李景义 | 李景义 |

续表

| 序号 | 行政村名 | 党支部书记 | 村委会主任 |
| --- | --- | --- | --- |
| 68 | 戴家沙浯村 | 代永顺 | 代永顺 |
| 69 | 朱家沙浯村 | 朱永胜 | 朱永胜 |
| 70 | 大夫村 | 王　军 | 王　军 |
| 71 | 太平村 | 郭建华 | 郭建华 |
| 72 | 孙家沙浯村 | 孙正龙 | 孙正龙 |
| 73 | 郭岗村 | 李焕吉 | 李焕吉 |
| 74 | 彭旺店子村 | 李季茂 | 李季茂 |
| 75 | 伏留村 | 代术堂 | 姚春红 |
| 76 | 小由方村 | 王炳仁 | 王炳仁 |
| 77 | 吴家庄村 | 姚奉江 | 姚奉江 |
| 78 | 姚家庄村 | 姚　凤 | 姚　凤 |
| 79 | 西阡里村 | 李永海 | 李永海 |
| 80 | 东阡里村 | 李凌喜 | 李凌喜 |
| 81 | 大由方村 | 王顺棣 | 王顺棣 |
| 82 | 葛家彭旺村 | 葛敬华 | 葛敬华 |
| 83 | 李家彭旺村 | 葛方林 | 葛方林 |
| 84 | 王家彭旺村 | 王凤波 | 王凤波 |
| 85 | 后屯村 | 李彦全 | 李彦全 |
| 86 | 洛岗村 | 李怀书 | 李怀书 |
| 87 | 河崖村 | 郭金涛 | 郭金涛 |
| 88 | 王家庄村 | 孙夕海 | 孙夕海 |
| 89 | 田岗村 | 李建国 | 李建国 |
| 90 | 后院村 | 华德洲 | 华德洲 |
| 91 | 前屯村 | 张学军 | 张学军 |
| 92 | 红联村 | 游永书 | 游永书 |
| 93 | 红旗村 | 赵振平 | 赵振平 |
| 94 | 永和村 | 王增福 | 王增福 |
| 95 | 北河西村 | 于德全 | 于德全 |
| 96 | 鹿村 | 王明亮 | 王明亮 |
| 97 | 庆安北村 | 赵明春 | 赵光伟 |
| 98 | 西杨庄村 | 杨守光 | 杨守光 |
| 99 | 程家庄子村 | 赵升存 | 赵升存 |
| 100 | 东杨庄村 | 杨忠奎 | 杨忠奎 |
| 101 | 万家庄村 | 谢术冬 | 谢术冬 |
| 102 | 李家庄子 | 赵在升 | 冯文明 |
| 103 | 北景芝村 | 李治华 | 李治华 |

续表

| 序号 | 行政村名 | 党支部书记 | 村委会主任 |
| --- | --- | --- | --- |
| 104 | 丰田村 | 吴术亮 | 吴术亮 |
| 105 | 鞠家庄子村 | 李彦霞 | 李彦霞 |
| 106 | 埠口村 | 高建峰 | 高建峰 |
| 107 | 建胜村 | 赵传宝 | 赵传宝 |
| 108 | 保元村 | 宫献金 | 宫献金 |
| 109 | 小东庄村 | 赵久军 | 赵久军 |
| 110 | 东庄子村 | 韦　东 | 赵立超 |
| 111 | 小河北村 | 赵若峰 | 赵若峰 |
| 112 | 永贞村 | 孙大伟 | —— |
| 113 | 启文村 | 李录超 | 李录超 |
| 114 | 阜康村 | 张希财 | 孙夕明 |
| 115 | 镇东南村 | 任中义 | 任中义 |
| 116 | 景阳东村 | 刘玉刚 | 刘玉刚 |
| 117 | 景阳西村 | 周光绪 | 周桂福 |
| 118 | 大付岗村 | 刘来清 | 刘来清 |
| 119 | 前付岗村 | 李维堂 | 李维堂 |
| 120 | 小付岗村 | 游淑亮 | 游淑亮 |
| 121 | 镇东村 | 于长春 | 于长春 |
| 122 | 万戈庄 | 吴树夏 | 吴树夏 |
| 123 | 老庄子村 | 王常平 | 王常平 |
| 124 | 建国村 | 马金芹 | 马金芹 |
| 125 | 小市留村 | 贺连东 | 贺连东 |
| 126 | 临甘泉村 | 赵升存 | 朱常录 |
| 127 | 东笔墨村 | 徐小龙 | 徐小龙 |
| 128 | 菜园村 | 任中义 | 郝景斌 |
| 129 | 前院村 | 杨运昌 | 杨运昌 |
| 130 | 小河套村 | 王金亮 | 王金亮 |
| 131 | 东近埠泉村 | 王宗芬 | 王宗芬 |
| 132 | 套子村 | 董凤杰 | 董凤杰 |
| 133 | 山西村 | 郑　超 | 郑　超 |
| 134 | 后王庄村 | 苑庆华 | 苑庆华 |
| 135 | 周水崖村 | 李　强 | 李　强 |

# 凌河街道

【概况】 凌河街道位于安丘市区西部12公里处，总面积202平方公里，其中耕地面积7800公顷。街道辖10个社区，145个行政村，27386户，人口10.6万人。2020年，全街道完成地区生产总值38.03亿元，比上年增长6.2%；实现地方财政收入5530万元，比上年增长9.2%；实现规模以上工业销售收入29.79亿元，利税4776万元，分别比上年增长11.7%和5.04%；第三产业增加值21.13亿元，比上年增长8.1%；完成固定资产投资7.03亿元，比上年减少4.2%；农民人均可支配收入23258元，比上年增长7.3%；居民储蓄余额28.58亿元，比上年增长5.6%。年内，凌河街道被潍坊市扶贫开发领导小组授予“潍坊市脱贫攻坚工作示范镇（街、区）”。6月30日，凌河镇改为凌河街道。

【双招双引】 年内，引进签约三新融创智慧农业产业园项目、“郭”牌山地西瓜示范园项目、福建青鸾康养旅游项目、华尔兹冷链物流项目，签约投资总额30多亿元。卵磷脂提纯深加工一期项目、宝泓机械农用装备制动总成项目建成投产，春海食品生姜深加工项目车间完成装修，华尔兹食品禽全产业链项目、坤泰节能环保设备制造项目建设工程过半。与中科院院士赵其国、西安工程大学高端化工博士马艳丽签约，引进硕士研究生、本科生40多名。

【产业发展】 工业　安丘新建业登峰焊接材料有限公司投资4000万元，实施生产自动化技改扩产项目；山东三涛食品有限公司投资3000万元，实施生产车间标准化改造。

农业　建成李家赤埠西红柿高效农业产业园、“郭”牌山地西瓜示范园、润鑫田园无花果示范园、日本番茄酱原料基地、石家庄红芽姜现代循环立体农业等一批现代农业项目。

【社会治理】 疫情防控　成立新冠肺炎防控工作指挥部，印发《防疫指南》《防疫关键控制点》《企业复工意见》等指导意见。街道干部“一人一企”靠前服务，协调物资、帮办手续、协助招工，全方位支持企业复工复产。加强社会防疫管控指导，分类、有序实现复工复建、复商复营、复学复课，社会生产生活秩序稳定井然。

人居环境　投资1.2亿元，完成“户户通”硬化路540公里，拆违治乱1192处，污水治理48个村，打造美丽庭院1137户，成功创建市级“美丽庭院”示范村5个。

脱贫攻坚　逐一入户排查全街道1798户建档立卡贫困户、4户即时帮扶户、207户档外低保户、111户档外五保户和1183名档外重度残疾人，建立需求、问题台账，对账抓落实、销号抓管理。抓好“档内贫困人口、档外边缘户”动态信息监控，及时跟进帮扶支援。坚持“扶贫、扶志”同力并举，鼓励并促成11名贫困人员实现再就业。全年投资900多万元用于脱贫质量大整改、大提升，圆满完成脱贫攻坚目标。

安全环保　开展企业安全生产隐患大排查、大整治1100余次，整改排除安全隐患1300余件，安全生产双重预防体系建设全面推进，全年未发生重特大安全生产事故。成片植树造林2800亩，秸秆焚烧、农业面源污染、畜禽粪污治理得到有效治理，“河长制”“湖长制”严格贯彻落实，生态环境综合整理工作高效开展。

【党的建设】 是年，研究确定基层党建工作8项重点任务清单。扎实开展“初心教育”和党的十九届五中全会精神宣讲活动，培训党员干部1000多人次。进村调研32次，走访群众256户、500多人次，收集意见建议130余条，包靠转化“软弱涣散”党组织2个。全年新任命村党支部书记4人，补选缺职村“两委”成员11人，新推选发展党员对象63人，化解3年以上未发展党员村50个，新推入党积极分子36名。投资700多万元，新建赤埠社区党群服务中心和村级党群服务站7个，新建新时代文明实践所1处、村级新时代文明实践站131个。“党支部+合作社”增收模式深入发展，助力村级集体稳定增收240多万元。

（张殿臣）

2020年凌河街道行政村（居）党支部书记、村（居）委会主任一览表

| 序号 | 行政村（居）名 | 党支部书记 | 村（居）委会主任 |
|---|---|---|---|
| 1 | 凌河 | 孙业岭 | 孙业岭 |
| 2 | 大路 | 李士升 | 李士升 |
| 3 | 芷芳 | 孙业学 | 孙业学 |
| 4 | 张布袋庄 | 孙　鑫 | 孙　鑫 |
| 5 | 东赵家庄 | 赵永科 | 赵永科 |

续表

| 序号 | 行政村（居）名 | 党支部书记 | 村（居）委会主任 |
| --- | --- | --- | --- |
| 6 | 西赵家庄 | 赵宝业 | 赵宝业 |
| 7 | 前文家庄 | 李学坤 | 李学坤 |
| 8 | 涝洼子 | 刘洪杰 | 刘洪杰 |
| 9 | 东北庄子 | 孙臣熙 | 孙臣熙 |
| 10 | 东董家庄 | 江金福 | 江金福 |
| 11 | 老兵马营 | 张维春 | 张维春 |
| 12 | 东兵马营 | 张立学 | 张立学 |
| 13 | 西兵马营 | 张纪臣 | 张纪臣 |
| 14 | 百鹅疃 | 孙希军 | 孙希军 |
| 15 | 许古道 | 江佃春 | 江佃春 |
| 16 | 北中阿 | 王瑞全 | 王瑞全 |
| 17 | 孙小戈 | 孙熙功 | 孙熙功 |
| 18 | 李小戈 | 刘庆德 | 刘庆德 |
| 19 | 黄小戈 | 刘福德 | 刘福德 |
| 20 | 皂角树 | 刘玉军 | 刘玉军 |
| 21 | 山前 | 马新亮 | 马新亮 |
| 22 | 宫家庄 | 刘炳华 | 刘炳华 |
| 23 | 宫家岭 | 李进来 | 李进来 |
| 24 | 牟山店子 | 王现发 | 王现发 |
| 25 | 前小沟 | 范文强 | 范文强 |
| 26 | 东姚家庄 | 李建财 | 李建财 |
| 27 | 前松园 | 李玉才 | 李玉才 |
| 28 | 后松园 | 孙保熙 | 孙保熙 |
| 29 | 北小沟 | 马　吉 | 马　吉 |
| 30 | 吕家埠 | 吕洪升 | 吕洪升 |
| 31 | 老中阿 | 王国龙 | 王国龙 |
| 32 | 大儒林 | 张淑慧 | 张淑慧 |
| 33 | 小儒林 | 张德宝 | 张德宝 |
| 34 | 前儒林 | 刘敬禄 | 刘敬禄 |
| 35 | 西儒林 | 刘敬波 | 刘敬波 |
| 36 | 小大路 | 张宝民 | 张宝民 |
| 37 | 石家庄 | 吴忠仁 | 吴忠仁 |
| 38 | 娄子埠 | 孙建德 | 孙建德 |
| 39 | 王家营 | 李树新 | 李树新 |
| 40 | 方家埠 | 卞丽学 | 卞丽学 |
| 41 | 东庄头 | 郑中堂 | —— |

续表

| 序号 | 行政村（居）名 | 党支部书记 | 村（居）委会主任 |
|---|---|---|---|
| 42 | 西庄头 | 郑义亮 | 郑义亮 |
| 43 | 蒲家埠 | 贺增义 | 刘文安 |
| 44 | 泉子崖 | 任关玉 | 任关玉 |
| 45 | 李家赤埠 | 李勤生 | 李勤生 |
| 46 | 禅杖 | 崔燕舞 | 崔燕舞 |
| 47 | 郑家庄 | 李　正 | 李　正 |
| 48 | 赵家沟 | 白乐志 | 白乐志 |
| 49 | 陈家沟 | 陈仁伍 | 陈仁伍 |
| 50 | 簸箕掌 | 王正进 | 王正进 |
| 51 | 东纪庄 | 李来臣 | 李来臣 |
| 52 | 西纪庄 | 刘振宝 | 刘振宝 |
| 53 | 东涝山 | 赵志臣 | 赵志臣 |
| 54 | 东石庙 | 聂广祥 | 聂广祥 |
| 55 | 西石庙 | 陈安庆 | 陈安庆 |
| 56 | 西涝山 | 赵胜杰 | 赵胜杰 |
| 57 | 红沙沟 | 李　建 | 李家秋 |
| 58 | 刘家陡沟 | 刘振江 | 刘振江 |
| 59 | 曹家陡沟 | 李臣荣 | 李臣荣 |
| 60 | 沈家庄 | 李奎胜 | 李奎胜 |
| 61 | 小河口 | 李美明 | 李美明 |
| 62 | 小北部 | 李军臣 | 李军臣 |
| 63 | 南部 | 李星奎 | 李星奎 |
| 64 | 张家陡沟 | 张振壮 | 张振壮 |
| 65 | 张家庄子 | 闫若华 | 闫若华 |
| 66 | 坝洼 | 李志乐 | 李志乐 |
| 67 | 小庄 | 刘纪元 | 刘纪元 |
| 68 | 黑石头沟 | 刘德富 | 刘德富 |
| 69 | 石榴沟 | 李善宝 | 李善宝 |
| 70 | 山东头 | 刘乐启 | 刘乐启 |
| 71 | 东浒崖 | 闫文国 | 闫文国 |
| 72 | 东南疃 | 赵义中 | 赵义中 |
| 73 | 后沟 | 张敬国 | 张敬国 |
| 74 | 刘家西部 | 刘华龙 | 刘华龙 |
| 75 | 李家西部 | 徐金涛 | 徐金涛 |
| 76 | 郑家河 | 郑宏亮 | 郑宏亮 |
| 77 | 刘家河崖头 | 刘增前 | 刘增前 |

续表

| 序号 | 行政村（居）名 | 党支部书记 | 村（居）委会主任 |
| --- | --- | --- | --- |
| 78 | 川里院 | 潘玉增 | 潘玉增 |
| 79 | 范家庄子 | 张继升 | 张继升 |
| 80 | 雷家沟 | 雷玉刚 | 雷玉刚 |
| 81 | 富家庄子 | 赵玉成 | 赵玉成 |
| 82 | 密家庄 | —— | —— |
| 83 | 新中阿 | 郑　凤 | 郑　凤 |
| 84 | 土山 | 郑怀龙 | 郑怀龙 |
| 85 | 秦戈庄 | 郑京宝 | 郑京宝 |
| 86 | 佘家庙子 | 张志远 | 张志远 |
| 87 | 贺家庄 | 沈宝明 | 沈宝明 |
| 88 | 秦家河 | 王建波 | 王建波 |
| 89 | 刘家庄子 | 王金星 | 王金星 |
| 90 | 马家河崖头 | 孙希祥 | 孙希祥 |
| 91 | 偕户 | 王福星 | 王福星 |
| 92 | 水泊 | 张玉三 | 张玉三 |
| 93 | 新兵马营 | 张维禹 | 张维禹 |
| 94 | 关前埠 | 宋信成 | 宋信成 |
| 95 | 关王庙 | 李永铭 | 李永铭 |
| 96 | 朱家埠 | 朱东方 | 朱东方 |
| 97 | 柳沟店子 | 朱树录 | 朱树录 |
| 98 | 柳沟 | 裴华江 | 裴华江 |
| 99 | 小官庄 | 李玉臻 | 李玉臻 |
| 100 | 王家赤埠 | 王福太 | 王福太 |
| 101 | 赵家赤埠 | 赵纪华 | 赵纪华 |
| 102 | 西姚 | 刘从军 | 刘从军 |
| 103 | 西董 | 王　凯 | 王　凯 |
| 104 | 战家沟 | 战中利 | 战中利 |
| 105 | 圈子 | 王连啟 | 王连啟 |
| 106 | 于家水西 | 孙洪熙 | 孙洪熙 |
| 107 | 南官庄 | 赵桂明 | 赵桂明 |
| 108 | 申明 | 王树强 | 王树强 |
| 109 | 牛家埠 | 王景民 | 王景民 |
| 110 | 冢子坡 | 王玉林 | —— |
| 111 | 大芷芳 | 孙衍贵 | 孙衍贵 |
| 112 | 西辛庄子 | 徐玉江 | 徐玉江 |
| 113 | 大赵家埠 | 赵国强 | 赵国强 |

续表

| 序号 | 行政村（居）名 | 党支部书记 | 村（居）委会主任 |
|---|---|---|---|
| 114 | 小赵家埠 | 赵委元 | 赵委元 |
| 115 | 红河崖 | 潘长清 | 潘长清 |
| 116 | 马姚 | 刘炳军 | 刘炳军 |
| 117 | 龙湾崖 | 王玉常 | 王玉常 |
| 118 | 慈埠 | 潘宗光 | 潘宗光 |
| 119 | 儒林 | 张世波 | 张世波 |
| 120 | 阳旭 | 潘建伟 | —— |
| 121 | 任家庄 | 任俊成 | 任俊成 |
| 122 | 西刘家庄 | 刘炳财 | 刘炳财 |
| 123 | 柿子园 | 徐　金 | 徐　金 |
| 124 | 申家庄 | 徐永刚 | 申保金 |
| 125 | 龙泉 | 刘振国 | 刘振国 |
| 126 | 店子 | 栾玉英 | 栾玉英 |
| 127 | 栾家庄 | 刘希梅 | 刘希梅 |
| 128 | 田家庄 | 王树利 | 王树利 |
| 129 | 东惠 | 惠从兆 | 惠从兆 |
| 130 | 西惠 | 惠增强 | 惠增强 |
| 131 | 西周 | 董汉录 | 董汉录 |
| 132 | 光甫 | 王知红 | 王知红 |
| 133 | 前光甫 | 王文广 | 王文广 |
| 134 | 王家庄子 | 王继忠 | 王继忠 |
| 135 | 孟家庄 | 孟凡良 | 孟凡良 |
| 136 | 井戈 | 孙希波 | 孙希波 |
| 137 | 宗家庄子 | 宋业军 | 宋业军 |
| 138 | 李家水西 | 李国梁 | 李国梁 |
| 139 | 山后屯 | 张福光 | 张福光 |
| 140 | 前李戈 | 马修山 | 马修山 |
| 141 | 后李戈 | 王冠军 | 王冠军 |
| 142 | 凤凰官庄 | 王永庆 | 王永庆 |
| 143 | 王家董孟 | 王建新 | 王建新 |
| 144 | 吴家庄 | 吴志华 | 吴志华 |
| 145 | 白石官庄 | 李永富 | 李永富 |

# 石埠子镇

【概况】 石埠子镇位于安丘市南部，总面积158平方公里，其中耕地面积6197.33公顷。全镇辖67个行政村，18275户，人口6.7万人。2020年，全镇完成地区生产总值20亿元，比上年增长5.3%；实现地方财政收入4345万元，比上年增长15.7%。实现工业销售收入4.63亿元，利税1.4亿元，分别比上年增长19.22%和14.39%；第三产业增加值8.5亿元，比上年增长6.3%；农民人均可支配收入18000元，比上年增长4.6%；完成固定资产投资6.6亿元，比上年增长10%。年内，石埠子镇被省爱国卫生运动委员会命名为“山东省卫生乡镇”。

【双招双引】 年内，新签约省外项目4个，总投资7.3亿元；新立项项目4个，总投资35.8亿元；新开工项目3个，总投资12.2亿元；到位省外资金5.15亿元。11月25日，投资4.35亿元的龙大生猪产业化项目建成投产；龙大精品生猪种养结合项目开工建设；投资3.5亿元的中国500强企业新希望六和种养结合项目开工建设；投资1.6亿元的深圳和兴利农产品深加工项目投产达效；凤鸣山农业发展综合体一期项目建成；引进泰山学者等各类高层次人才5名，引进科研平台1处。

【脱贫攻坚】 聚焦“健康扶贫、产业扶贫、科技扶贫、行业扶贫”四大重点，强化“扶贫对象精准、项目安排精准、资金使用精准、措施实施精准、驻村帮扶精准、脱贫成效精准”六个精准，确保“脱贫质量、群众满意度”全面提升。投入近300万元，为贫困户铺设扶贫小道，购置灶台、饭厨、床品等，全面提升贫困户家居环境；投入200多万元，开展贫困户房屋安全专项整治行动。开展贫困群众“过暖冬”捐款仪式，组织镇干部为贫困群众捐款2万元，为贫困户发放棉被700多件套。

【人居环境】 年内，投资210万元，拆除破旧房屋、断壁残垣等3000余处，整出土地510余亩，栽植绿化苗木28万多株，新增绿化面积5000多亩。新安装路灯570余盏，全镇所有村路灯亮化实现全覆盖；投资120万元，新建公厕14处；试点安装太阳能一体化污水净化设备，有效解决全镇生活污水直排问题。涂白墙面70余万平方米，绘制墙体画3000多平方米。

【社会事业】 完成全镇“户户通”硬化路工程，沥青罩面20条全长26公里连村路；开工建设上株梧至晏峪村赋能大道，启动2座召忽危桥重建工作。投资26万元，完成书院中学宿舍楼整修及校园绿化提升；投资30万元，完成上株梧小学操场硬化；投资近400万元，建成庵上社区幼儿园，9月1日投入使用。新建村级卫生室14处、文体广场13处。

【疫情防控】 认真做好外来人员摸排工作，全年摸排新冠肺炎疫情期间返乡人员800余人，均按要求做好跟踪观察和隔离工作。疫情期间，创新推出服务群众“乡村赋能菜篮子专区”，统一为各村村民配送生活必需品，让群众足不出户买到新鲜蔬菜。疫情缓解后，有序做好企业复工复产工作，引导企业转变发展思路，主动适应疫情下市场环境，同时购置大量口罩、消毒液等分发到各学校，做好安全复学工作。

【党的建设】 启动实施基层党建“百日强基提质”行动，坚持阵地标准化、载体多元化、功能集聚化、制度务实化、责任链条化、队伍精干化、服务精准化“七化”统筹推进基层党建工作。年内，修缮、完善村级组织活动场所67处。创新推出“党建引领，五长共治”治理模式，以党建为统领，着力推进“巷长、警长、田长、河长、林长”五长共治，推动基层治理规范化。开展进万家门、知万家情、解万家忧、办万家事“四万”活动，打通服务群众“最后一公里”。

（任文龙）

2020年石埠子镇行政村党支部书记、村委会主任一览表

| 序号 | 行政村名 | 党支部书记 | 村委会主任 |
|---|---|---|---|
| 1 | 阿陀村 | 王兰增 | 王兰增 |
| 2 | 庵上村 | 马文明 | 马　奎 |
| 3 | 保国山社区 | 宿廷武 | 宿廷武 |
| 4 | 北郎庄村 | 孙衍余 | 孙衍余 |
| 5 | 北石岭社区 | 鞠小明 | 鞠小明 |
| 6 | 北孙家庄村 | 赵　刚 | 赵　刚 |
| 7 | 车苗村 | 闫华祥 | 闫华祥 |

续表

| 序号 | 行政村名 | 党支部书记 | 村委会主任 |
| --- | --- | --- | --- |
| 8 | 陈家楼村 | 陈仁华 | 陈仁华 |
| 9 | 城后村 | 臧全军 | 臧全军 |
| 10 | 城里村 | 臧志德 | 臧志德 |
| 11 | 城西村 | 刘家富 | 刘家富 |
| 12 | 崔家官庄村 | 崔学林 | 崔红方 |
| 13 | 东殷民村 | 殷国庆 | 殷国庆 |
| 14 | 东召忽村 | 鞠培兴 | 鞠培兴 |
| 15 | 豆角地社区 | 李会连 | 李会连 |
| 16 | 分流洼村 | 高志秀 | 高相照 |
| 17 | 河北王后村 | 刘木怀 | 刘木怀 |
| 18 | 后韩寺庄村 | 刘庆喜 | 刘庆喜 |
| 19 | 胡峪二村 | 刘伟跃 | 刘伟跃 |
| 20 | 胡峪三村 | 刘以超 | 刘以超 |
| 21 | 胡峪一村 | 刘光喜 | 刘光喜 |
| 22 | 街里村 | 刘振杰 | 刘振杰 |
| 23 | 金菩村 | 周建武 | 周建武 |
| 24 | 荆布子村 | 王金伟 | 王金伟 |
| 25 | 孔家庄村 | 孔凡云 | 孔凡云 |
| 26 | 蒯沟社区 | 殷玉贞 | 殷玉贞 |
| 27 | 刘家庄子村 | 刘培全 | 刘培全 |
| 28 | 柳河峪村 | 马　健 | 马　健 |
| 29 | 楼子村 | 郭　峦 | 郭　峦 |
| 30 | 陆戈社区 | 马允吉 | 张桂元 |
| 31 | 马头山村 | 程庆科 | 程庆科 |
| 32 | 茅子埠村 | 张法绍 | 张法绍 |
| 33 | 孟家旺村 | 孟凡强 | 孟凡良 |
| 34 | 闵家庄村 | 鞠銮京 | 鞠銮京 |
| 35 | 明珠村 | 徐文华 | 徐文华 |
| 36 | 南北新村 | 鞠风华 | 鞠风华 |
| 37 | 南郎庄村 | 刘培军 | 刘培军 |
| 38 | 南仕居园村 | 马炳烈 | 李光玉 |
| 39 | 南王家庄村 | 王　军 | 王　军 |
| 40 | 裴家后河社区 | 沈宝卿 | 沈宝卿 |
| 41 | 坡子社区 | 殷玉田 | 殷玉田 |
| 42 | 岐山村 | 郭清臻 | 郭升年 |
| 43 | 前韩寺庄村 | 鞠福平 | 鞠福平 |

续表

| 序号 | 行政村名 | 党支部书记 | 村委会主任 |
|---|---|---|---|
| 44 | 清河村 | 马运录 | 马运录 |
| 45 | 渠河北村 | 臧振成 | 臧振成 |
| 46 | 上株梧社区 | 于庆田 | 马继伟 |
| 47 | 仕居社区 | 马金福 | 马京义 |
| 48 | 柿子园村 | 刘金星 | 刘金星 |
| 49 | 水帘沟村 | 李建庆 | 李建庆 |
| 50 | 寺后套子村 | 郭洪文 | 郭洪文 |
| 51 | 天桥新村 | 程世亮 | 程世亮 |
| 52 | 王庄村 | 王可增 | 王可增 |
| 53 | 西殷民村 | 殷修台 | 殷修台 |
| 54 | 西召忽村 | 鞠庆福 | 鞠庆福 |
| 55 | 孝河口村 | 倪新源 | 倪新源 |
| 56 | 孝廉庄村 | 郭培杰 | 郭培杰 |
| 57 | 孝仁泉新村 | 程金义 | 程金义 |
| 58 | 辛店营子村 | 郭召德 | 郭召德 |
| 59 | 崖头村 | 倪增会 | 倪增会 |
| 60 | 晏峪村 | 鞠治臻 | 鞠治臻 |
| 61 | 殷家庄村 | 鞠运全 | 鞠运全 |
| 62 | 于家河村 | 杨焕高 | 杨焕高 |
| 63 | 张家庄子村 | 鞠学红 | 鞠学红 |
| 64 | 张解村 | 董瑞福 | 董瑞福 |
| 65 | 张靳村 | 张　勇 | 张　勇 |
| 66 | 张相村 | 刘树航 | 刘树航 |
| 67 | 周家屯村 | 孙治国 | 孙治国 |

## 大盛镇

**【概况】** 大盛镇位于安丘市西南部，总面积75平方公里，其中耕地面积3733.30公顷。全镇辖7个社区，62个村，10425户，人口35528人。2020年，全镇完成地区生产总值15亿元，比上年增长21.95%；实现地方财政收入2779万元，比上年减少3.8%；实现工业销售收入2.26亿元，利税1654万元，比上年分别减少36.3%和64.17%；第三产业增加值2.1亿元，比上年增长16.67%。是年，大盛镇被省自然资源厅授予“省级耕地保护激励镇”；被潍坊市社科联授予“第四批社会科学普及示范镇”。

**【工业发展】** 至年底，全镇有工业企业151家，其中规模以上工业企业5家。年内，引进并开工“双招双引”项目9个，山东鑫和成外贸出口项目当年建成并投产运营，企业拥有独立出口贸易权；潍坊华杰柴油机智能制造化项目与新松机器人达成合作协议，新上智能精密零部件机器人1台（套），扩增零部件自动化生产线2条，数控机床、钻床等设备18台（套），产值、效益实现“双翻番”。实施“腾笼换鸟”工程，盘活原欧信电器1.2万平方米车间，引进印之源文化传播、佰宜节能和鼎峰科技3个新项目，8月全部投产达效。

**【农业发展】** 大力发展现代农业、设施农业，推行“农业+文化+休闲+体验”农旅结合模式，完成锦龙田园综合体种养项目升级提升；规划鲤龙河沿岸、秦家庄子村两处设施

农业示范区；规划全域生态旅游线路4条，发展林果3000亩。实施“一社一品”战略，打造“省级传统文化村落”牛沐村等特色村庄4个，新增无公害食品认证2个。加快休闲农业庄园建设，泽生惠生态农业休闲农庄等项目顺利开工。

【城镇化建设】 实施镇区安居工程，完成东丁家沟、中丁家沟2个村安置回迁。大力发展商贸流通业，新建大型综合超市2处。加快推进全域生态化，完成镇域主次干道绿化，全年栽植各类绿化苗木25万余株。镇群众文化广场新增健身娱乐器材20台（套），改造提升灯光篮球场1处。成立镇级综合执法中队，全年整治违规店外经营15处，规范农村集贸市场2处，开展“文明商户评选”活动2期。

【安全生产】 加强安全生产检查监管力度，完善网格化监管制度，调整安全生产包村包企业人员25人次，实现安全生产全监管覆盖。年内，聘请第三方专家开展企业安全生产测评2次，排查隐患435条，整改率95%，整改不到位停业整顿。更大力度普及安全生产知识，全年发放各类安全生产宣传明白纸1.5万余份，在主要街道、人员密集场所及企业醒目位置处统一悬挂安全生产宣传横幅1500余条；采取理论学习和实地演练等形式对全镇机关干部、企业负责人、车间负责人、一线工人、村网格化监管员专题培训4次。

【社会事业】 坚决打赢新冠肺炎疫情防控阻击战，指导辖区企业、群众科学防范、有效应对，全年实现零疫情。投资1200万元，高效推进农村人居环境整治，62个村“户户通”硬化道路，村庄绿化、亮化工程全部完工。完成东湖公园建设、鲤龙河生态湿地公园二期建设，新建牛家沟村廉政文化广场1处。投资300万元，对全镇267户建档立卡贫困户房屋实施修缮美化、院落硬化，增添取暖设备267件套；落实产业扶贫项目管护，光伏产业集中扶贫、现代设施农业集中扶贫、特色种养加扶贫、社会组织参与扶贫等模式运转良好。全力推进医疗卫生事业，医养结合卫生院顺利搬迁使用。

【党的建设】 以开展“基层组织建设标准化提升工程”为抓手，狠抓基层组织建设、党风廉政建设，推动基层治理规范化、长效化。实施村级活动场所标准化提升工程，完成不达标村级活动场所整治2处，新建1处、改造提升1处；实施“村集体经济收入倍增工程”，完成村党支部领办合作社63个，46个村集体经济收入超过10万元；消除3年以上未发展党员村23个；配齐培强班子不健全村9个。

（朱小亮）

2020年大盛镇行政村党支部书记、村委会主任一览表

| 序号 | 行政村名 | 党支部书记 | 村委会主任 |
|---|---|---|---|
| 1 | 娄家庄 | 云爱娟 | 云爱娟 |
| 2 | 东田庄 | 赵连军 | 赵连军 |
| 3 | 西田庄 | 赵献成 | 赵献成 |
| 4 | 大申明亭 | 赵德增 | 赵德增 |
| 5 | 小申明亭 | 辛炳武 | 辛炳武 |
| 6 | 东石崖子 | 贾法浩 | 贾法浩 |
| 7 | 西石崖子 | 贾兆兴 | 贾兆兴 |
| 8 | 朱家官庄 | 朱由泊 | 朱由泊 |
| 9 | 山徐家庄 | 徐增喜 | 徐增喜 |
| 10 | 房家官庄 | 房师范 | 房师范 |
| 11 | 尚庄 | 任乐安 | 任乐安 |
| 12 | 娄子 | 辛海平 | 辛海平 |
| 13 | 韩家旺 | 辛观福 | 辛观福 |
| 14 | 辛家庄 | 辛连强 | 辛连强 |
| 15 | 东辛兴 | 辛世华 | 辛世华 |
| 16 | 西辛兴 | 辛光军 | 辛光军 |

续表

| 序号 | 行政村名 | 党支部书记 | 村委会主任 |
| --- | --- | --- | --- |
| 17 | 窦家庄子 | 辛余坤 | 辛余坤 |
| 18 | 寺前 | 辛尔国 | 辛尔国 |
| 19 | 北徐家庄 | 赵元启 | 赵元启 |
| 20 | 牛沐 | 谌保全 | 谌保全 |
| 21 | 后沟 | 郭兆才 | 郭兆才 |
| 22 | 吴家庄 | 吴建来 | 吴建来 |
| 23 | 小庵子 | 李年祥 | 李年祥 |
| 24 | 前大盛 | 张爱军 | 张爱军 |
| 25 | 后大盛 | 张文杰 | 张文杰 |
| 26 | 尹家大盛 | 尹元学 | 尹元学 |
| 27 | 西韩家庄 | 韩国昌 | 韩国昌 |
| 28 | 李家院庄 | 张文波 | 张文波 |
| 29 | 吴家院庄 | 邢培杰 | 邢培杰 |
| 30 | 马家院庄 | 田国顺 | 田国顺 |
| 31 | 刘家院庄 | 刘兆军 | 刘兆军 |
| 32 | 旺山子 | 李连林 | 李连林 |
| 33 | 小官庄 | 陈仁富 | 陈仁富 |
| 34 | 大官庄 | 张雪元 | 张雪元 |
| 35 | 上马疃 | 张明国 | 张明国 |
| 36 | 下马疃 | 王　建 | 王　建 |
| 37 | 寺坡 | 赵福宾 | 赵福宾 |
| 38 | 东山北头 | 张有良 | 张有良 |
| 39 | 中山北头 | 董学富 | 董学富 |
| 40 | 西山北头 | 张希全 | 张希全 |
| 41 | 东孟家庄 | 韩传虎 | 韩传虎 |
| 42 | 西孟家庄 | 张会泉 | 张会泉 |
| 43 | 白石岭 | 张建平 | 张建平 |
| 44 | 南杨家沟 | 韩连升 | 韩连升 |
| 45 | 北杨家沟 | 杨传枝 | 杨传枝 |
| 46 | 小庄子 | 崔学利 | 崔学利 |
| 47 | 田家楼 | 范德华 | 范德华 |
| 48 | 郭家庄 | 郭学信 | 郭学信 |
| 49 | 南石家营 | 吴建国 | 吴建国 |
| 50 | 北石家营 | 于　涛 | 于　涛 |
| 51 | 豆坡 | 杨明顺 | 杨明顺 |
| 52 | 泉头 | 马庆德 | 马庆德 |

续表

| 序号 | 行政村名 | 党支部书记 | 村委会主任 |
|---|---|---|---|
| 53 | 田辛庄子 | 李永富 | 李永富 |
| 54 | 牛家沟 | 牛继财 | 牛继财 |
| 55 | 秦家庄子 | 秦德文 | 秦德文 |
| 56 | 东丁家沟 | 张宝玉 | 张宝玉 |
| 57 | 中丁家沟 | 徐学良 | 徐学良 |
| 58 | 西丁家沟 | 徐培进 | 徐培进 |
| 59 | 龙王庙 | 王汝山 | 王汝山 |
| 60 | 陈家庄 | 陈安利 | 陈安利 |
| 61 | 南黑山 | 韩庆泉 | 韩庆泉 |
| 62 | 北黑山 | 李中臣 | 李中臣 |

# 辉渠镇

**【概况】** 辉渠镇位于安丘市西南部，总面积 206 平方公里，其中耕地面积 5870 公顷。全镇辖 40 个行政村，18467 户，人口 60328 人。2020 年，全镇实现地方财政收入 5649 万元，比上年增长 27.69%；实现工业销售收入 25.05 亿元，利税 1.26 亿元，分别比上年增长 36.4 % 和 23.5 % ；农民人均可支配收入 20589 元，比上年增长 9.8%。年内，辉渠镇成功申报国家级全域土地综合整治试点镇，获评首批山东省乡村振兴示范镇、山东省信息化扶贫示范镇、山东省农产品质量安全监管机构示范镇、潍坊市脱贫攻坚先进集体、潍坊市脱贫攻坚示范镇（街、区）。

**【工业发展】** 坚定不移抓招引、盯项目，夯实发展根基。高位推进“双招双引”，开展产业链招商、以商招商。年内，投资 3.2 亿元的驰瑞祥装配式建材、2.6 亿元的福泉食品、2 亿元的中草药小镇、1.2 亿元的绿泉农业综合体、1.1 亿元的绿辰田园综合体、1 亿元的嘉合食品等 8 个过亿元项目签约开工。引进高端人才 6 名，引进人才团队平台 3 个。重点项目落实“一个项目，一套班子，一个方案，一抓到底”推进工作机制，全力保障项目建设。福泉食品、驰瑞祥装配式建材等 5 个重点项目建设顺利，投资 1.1 亿元的捷达钙业投产达效。全力争取试点项目，坚持把向上争取作为挖潜能重要抓手。年内，争取国家级全域土地综合整治试点镇、中央预算内高标准农田等重点项目 3 个，争取资金 2000 万元。

**【乡村振兴】** 坚定不移抓融合、惠民生，乡村振兴全面提速，做足农旅融合文章。持续放大“山、泉、文、林”等资源优势，加快推进桃海、峰山、留山、歌尔“四大农旅板块”。年内，投资 1200 万元，发展留山高科技种植示范园 350 亩，更新大桃品种 5000 亩。获鹿山谷成为首批国家森林康养基地，尚庄田园综合体成为潍坊市级田园综合体培育项目。深入实施“乡村赋能”工程，开通网上店铺 1.2 万个，全年实现销售收入 600 万元。投资 7300 万元，完成 90 个村“户户通”硬化路，拆除残垣断壁 1900 多处，清理“三大堆”6600 余处，整改厕具问题 2160 个，创建美丽庭院 1039 户。投资 150 万元，聘请清洁“常备军”166 名。打造兰阿、下涝坡、落鸦石等民俗旅游村 25 个。投资 600 万元，新建改造污水处理站 6 个，铺设排污管道 2 万米。成片造林 7200 亩。

**【民生事业】** 坚定不移补齐民生短板。始终把改善民生放在突出位置，全年民生支出占一般公共预算支出到 87 %。投资 400 万元，新建学校塑胶跑道 2 条，4 处中学合并到雹泉学校，通过潍坊市学前教育先进镇验收。投资 950 万元的雹泉新卫生院启用。投资 920 万元，新修改造乡道 15 公里、自来水管网 6 万米。投资 460 万元，完成 11 个灾后重点水利工程。完成东旺、山前等 5 个村、531 户迁建工作，东旺村于 12 月 20 日搬迁入住新楼。投资 790 万元，新建村级文化中心、文化广场 14 处，文明实践中心、站所实现全覆盖。

**【脱贫攻坚】** 对全镇建档立卡贫困户全覆盖摸排 4 轮，128 个问题全部整改到位。办理贫困人口残疾证 524 个，办理残疾人补贴 243 人，鉴定慢性病患者 622 名，新集中供养特殊贫困人员 30 名。投资 1600 万元，新建、维修贫困户房屋 1750 处、无害化厕所 2360 个，安装自来水 380

套。聘请家居清洁员 21 名，为不能自理贫困户提供家政服务。规范提升扶贫产业项目 25 个，拨付项目收益 438.10 万元。

【党的建设】 以“安丘发展、我的使命”主题实践活动为抓手，扎实开展思想作风整顿暨“百日攻坚”会战。整顿涣散党组织 2 个，9 个社区党群服务中心全部达标，新建提升村级办公场所 26 处，村党支部书记、村委会主任“一肩挑”实现 100%。依托“一馆一校一中心”资源，全年培训党员干部 1.1 万人次。全面净化政治生态，纵深推进全面从严治党，全年运用“四种形态”查处党员干部 52 人。

（周　凯）

2020 年辉渠镇行政村党支部书记、村委会主任一览表

| 序号 | 行政村名 | 党支部书记 | 村委会主任 |
|---|---|---|---|
| 1 | 辉渠村 | 李玉祥 | 李玉祥 |
| 2 | 朱家河村 | 朱增良 | 朱增良 |
| 3 | 绪泉村 | 刘瑞德 | 刘瑞德 |
| 4 | 洞西头村 | 夏方江 | 夏方江 |
| 5 | 吉山店子村 | 李元光 | 李元光 |
| 6 | 白山头村 | 李德兴 | 李德兴 |
| 7 | 黄石板坡村 | 钟　炎 | 钟　炎 |
| 8 | 获鹿山前 | 李桂春 | 李桂春 |
| 9 | 有子庙村 | 李凤瑞 | 李凤瑞 |
| 10 | 李家沟村 | 李　奎 | 李　奎 |
| 11 | 谋家河村 | 李学海 | 李学海 |
| 12 | 留山峪村 | 李爱云 | 李爱云 |
| 13 | 山李家庄村 | 李佃系 | 李佃系 |
| 14 | 团山子村 | 李树海 | 李树海 |
| 15 | 富平官庄村 | 王世东 | 王世东 |
| 16 | 祖官村 | 曹光全 | 曹光全 |
| 17 | 葛家滩村 | 马宝贵 | 马宝贵 |
| 18 | 老峒峪村 | 都学标 | 都学标 |
| 19 | 崔家峪村 | 陈相元 | 陈相元 |
| 20 | 米布袋村 | 张廷竞 | 张廷竞 |
| 21 | 水润道村 | 李洪胜 | 李洪胜 |
| 22 | 范山子村 | 杨百信 | 杨百信 |
| 23 | 夏坡村 | 李宗芳 | 李宗芳 |
| 24 | 刘家店子村 | 李金顺 | 李金顺 |
| 25 | 蔡家庄村 | 李福林 | 李福林 |
| 26 | 留山旺村 | 李国栋 | 李国栋 |
| 27 | 温泉村 | 李刚 | —— |
| 28 | 范家庄子村 | 刘长富 | 刘长富 |
| 29 | 崔巴峪村 | 王开法 | 王开法 |
| 30 | 桃园村 | 刘京产 | 刘京产 |
| 31 | 雹泉村 | 解方法 | 解方法 |

续表

| 序号 | 行政村名 | 党支部书记 | 村委会主任 |
|---|---|---|---|
| 32 | 山前村 | 李松祥 | 李松祥 |
| 33 | 中峒峪村 | 王春波 | 王春波 |
| 34 | 小寿山村 | 王联丰 | 王联丰 |
| 35 | 大寿山村 | 王玉成 | 王玉成 |
| 36 | 都家庄子村 | 都治忠 | 都治忠 |
| 37 | 涝坡村 | 李新明 | 李新明 |
| 38 | 大安山村 | 郑其学 | 郑其学 |
| 39 | 花石涧村 | 吴兆练 | 吴兆练 |
| 40 | 徐家沟 | 李建华 | 李建华 |

# 郚山镇

【概况】 郚山镇位于安丘市西南部，总面积 114 平方公里，其中耕地面积 3787.93 公顷。全镇辖 54 个行政村，11362 户，人口 37990 人。2020 年，全镇实现地方财政收入 2968 万元，比上年增长 17.6%；实现工业销售收入 4.9 亿元，比上年增长 17.9%；完成固定资产投资 5.9 亿元，比上年增长 9.5%；农民人均可支配收入 20117 元，比上年增长 17.03%。年内，郚山镇南逯社区获评“潍坊市农村新型示范社区”；鲁家哨村获评“省级文明村”；南逯村获评“全省第二批乡村振兴‘十百千’工程示范创建村”。

【双招双引】 是年，组织外出招商活动 20 余次，召开招商线索分析会 18 次；省外到位资金 8.5 亿元，引进长江润发集团石墨烯产业园、清秋农业田园牧歌、天瑞机械新旧动能转换等项目 9 个，总投资 11.27 亿元，其中中投顺吉万亩中草药产业园、山东北苑文旅身心康养综合体认定为总部经济项目。年内，引进 C 类人才 3 名、大学生集聚工程 61 名，引进科研平台 1 个。

【项目建设】 牢牢抓住项目建设这个“牛鼻子”，全力推动合力牧业驴良种繁育中心、山东牧院实训中心、天瑞机械技改、菲牛科技太阳能等 15 个重点项目建设，以“店小二”式服务帮助企业解决手续、资金、用工等问题。凤祥农庄、“田园牧歌”田园综合体、沃华农业科技智慧园、天瑞机械建设基地项目列入全市“四个一批”重点项目库。

【新旧动能转换】 着力提升纳入潍坊市新旧动能转换项目库的金鸿新材料、合力牧业、沃华科技 3 家企业发展后劲。金鸿新材料南逯厂区扩产改造进展顺利，新上大型自动挤压机 6 台套、大型真空烧结炉 10 台套。合力牧业新建 2000 平方米大棚温室 2 个，新增挤奶位、奶罐等设备日产奶量增至 16 吨，实现种养结合农牧循环一体化，获评“全国蔬菜质量标准中心试验示范基地”。沃华科技新建占地 50 亩的 6 个自动化育苗大棚，新增育苗面积 800 亩，葱苗年产量 16 亿株，车间提升改造新增产能 1500 吨，获省级“乡村振兴巾帼示范基地”称号。

【乡村振兴】 聚焦农业变强，实施农业品牌化“百千万”工程，建成华宝中草药、万亩文冠果、凤祥农庄等多个现代化农业产业园区，带动发展核桃、大桃、大樱桃、文冠果等林果 4 万多亩，流转土地 2.5 万余亩，现代农业“示范走廊”已具雏形。聚焦农民变富，深入实施“品牌强农”战略，依托郚山镇天跃电商和乡村赋能平台，广泛推介“郚乡情”品牌。冷家山西红柿、李家集子西瓜获“绿色食品”认证，杜家庄大桃、山楂获“无公害食品”已认证。开展“线上推广促农产，网络采摘添新香”活动，利用媒体大众推广马朗沟红富士、河西蜜桃采摘，陈家沟春鸢蜜薯、崖洼鲜芋配送等，开辟农民致富新路子。

【社会事业】 人居环境　年内，完成全镇“户户通”硬化路工程，清理危旧残垣断壁 858 处，改造农厕 2382 户，完成 18 个村污水治理工程。开展“全域绿化、美丽富民”行动，全年新增林果绿化面积 4623 亩，全镇森林覆盖率 53.8%。亭子村创建为第一批省级美丽乡村示范村，于家沟村获评 2020 年度“潍坊市森林村”。

脱贫攻坚　以“问题清零”为目标，深化贫困户家居环境综合整治，强化产业扶贫项目落实，织密筑牢兜底民生保障网。年内，为 151 户贫困户改善住房环境，配发橱柜、被褥、取暖纳凉设备 800 余件（套），彻底

解决黑屋子、房屋破损、门窗损坏等家居环境等方面问题。开通自来水207户、购置电视93台，切实提高贫困群众生活质量。组织鉴定残疾人52人，鉴定慢性病患者23人。22个产业扶贫项目、11个公益类项目完成资产确权登记，全年分配产业扶贫项目收益452.52万元，帮扶带动8193人次。

教育医疗　实现郚山小学、中学办学条件、资源配置、教育质量基本均衡发展，中小学教育教学质量稳居全市前列。郚山卫生院床位增至79个，通过“一级甲等”卫生院评审，开展“优质服务基层行”实现家庭医生签约服务贫困人口全覆盖。

【社会治理】　深入实施“天网”工程，打造“平安郚山”，积极开展扫黑除恶专项斗争，54名警务助理作用发挥良好。全年新发生信访案件处结率、满意率均100%、信访积案化解率97%。强化底线意识，安全生产、违法占地、环境保护、农产品质量安全等领域形势良好。

【党的建设】　年内，消除3年以上未发展党员村20个；完成于家沟、张家沟等3个“软弱涣散”党组织整顿转化，调整11名村党支部书记；17个“两委”班子不健全和41个无人党积极分子村“清零”；全镇行政村党支部书记、村主任全部实现“一肩挑”。投资60万元，建成南逯村“一站一领办三主题”党建示范点1处。采取“危旧残”清理资源利用、闲置土地流转、回引在外能人等举措，全镇村集体经济收入10万元以上村同比增长25%。大埠沟村、墨黑村、金鸿新材料3个党支部获评安丘市“过硬党支部”，鲁家哨村、南逯村获评潍坊市“过硬党支部”。

（董雪霓）

2020年郚山镇行政村党支部书记、村委会主任一览表

| 序号 | 行政村名 | 党支部书记 | 村委会主任 |
|---|---|---|---|
| 1 | 小郚山村 | 辛华启 | 辛华启 |
| 2 | 贾孟村 | 王少军 | 王少军 |
| 3 | 石河村 | 董小春 | 董小春 |
| 4 | 大埠沟村 | 金光学 | 金光学 |
| 5 | 马家旺村 | 冯仁福 | 冯仁福 |
| 6 | 店子村 | 王海阳 | 王海阳 |
| 7 | 黄皿旺村 | 李祥全 | 李祥全 |
| 8 | 牟家沟村 | 辛启国 | 辛启国 |
| 9 | 范家沟村 | 范中民 | 范中民 |
| 10 | 双埠村 | 辛文荣 | 辛文荣 |
| 11 | 亭子村 | 李安坤 | 李安坤 |
| 12 | 南旺村 | 辛增花 | 辛增花 |
| 13 | 杏山沟村 | 李春民 | 李春民 |
| 14 | 云家庄子村 | 李顺军 | 李顺军 |
| 15 | 孙家沟村 | 孙衍安 | 孙衍安 |
| 16 | 双张村 | 吴松友 | 吴松友 |
| 17 | 徐家沟村 | 徐会林 | 徐会林 |
| 18 | 教子峪村 | 刘汉来 | 刘汉来 |
| 19 | 鲁家哨村 | 鲁太湖 | 鲁太湖 |
| 20 | 大陡山村 | 于现友 | 于现友 |
| 21 | 杜家庄村 | 杜增福 | 杜增福 |
| 22 | 南逯村 | 于志良 | 张成勇 |
| 23 | 曹家峪村 | 乔民中 | 乔民中 |

续表

| 序号 | 行政村名 | 党支部书记 | 村委会主任 |
|---|---|---|---|
| 24 | 西庙村 | 曹培祥 | 曹培祥 |
| 25 | 马朗沟村（后疃村） | 于江珍 | 于江珍 |
| 26 | 安山子村（贺家沟村） | 于乐增 | 于乐增 |
| 27 | 张家北庄 | 张有果 | 张有果 |
| 28 | 刘家峪村 | 于召胜 | 于召胜 |
| 29 | 杨家庄村 | 杨寿生 | 杨寿生 |
| 30 | 于家沟村 | 韩中昌 | 韩中昌 |
| 31 | 小洼村 | 辛梅庆 | 辛梅庆 |
| 32 | 墨黑村 | 辛付胜 | 辛付胜 |
| 33 | 陈家沟村 | 刘兆奎 | 刘兆奎 |
| 34 | 南官庄村 | 辛元勋 | 辛元勋 |
| 35 | 松林村 | 辛瑞兰 | 辛瑞兰 |
| 36 | 崖洼村 | 辛福才 | 辛福才 |
| 37 | 杨家河村 | 辛玉文 | 辛玉文 |
| 38 | 河西村 | 辛学义 | 辛学义 |
| 39 | 卜家庄村 | 卜祥军 | 卜祥军 |
| 40 | 辛家崖头村 | 辛耀明 | 辛耀明 |
| 41 | 西官庄村 | 庄振杰 | 庄振杰 |
| 42 | 金堆庄村 | 刘吉明 | 刘吉明 |
| 43 | 张家沟村 | 刘光德 | 刘光德 |
| 44 | 逍遥村 | 吴国利 | 吴国利 |
| 45 | 梁家庄村 | 刘孝江 | 刘孝江 |
| 46 | 房家庄村 | 李　平 | 李　平 |
| 47 | 有子沟村 | 吴金鹏 | 吴金鹏 |
| 48 | 黄崖头村 | 李兴平 | 李兴平 |
| 49 | 北张家庄子村 | 辛艳青 | 辛艳青 |
| 50 | 小营村 | 赵永田 | 赵永田 |
| 51 | 泥沟村 | 秦建德 | 秦建德 |
| 52 | 冷家山村 | 王大庆 | 王大庆 |

## 石堆镇

**【概况】** 石堆镇位于安丘市东部，总面积67平方公里，其中耕地面积4844公顷。全镇辖47个行政村，11392户，人口40156人。2020年，全镇实现地方财政收入2958万元，比上年增长38%；实现规模以上工业销售收入2.03亿元，利税1300万元；完成固定资产投资8.02亿元，比上年增长27.6%；农民人均可支配收入19679元，比上年增长9%；全镇居民储蓄余额10.2亿元，比上年增长24.1%。

**【工业发展】** 坚持“两手抓、两不误”，统筹新冠肺炎疫情防控和经济社会发展，全镇工业发展取得新突破。年内，投资1亿元的聚宇环保科技、投资1.5亿元的博阳机械高端装备制造、投资1亿元的炉渣综合利

用、投资 1000 万美元的嘉辉食品和投资 5000 万元的柏兰德服装等项目签约落户；日本客商投资的防弹衣、水发集团投资的管道制造材料等 6 个项目达成投资意向。全年到位省外资金 4.99 亿元、境外资金 99.80 万美元。年内，引进高端人才 4 名、双一流人才 2 名、大学生 100 名、青年人才 90 名，引进科研院所 1 所。2 家企业升为限上企业，云岭农牧等 5 个项目正在建设，博阳机械高端装备制造项目建成投产，获山东省“瞪羚企业”、山东省“现代优势产业集群 + 人工智能”试点示范企业，高端装备制造项目入选山东省“新旧动能转换重大项目库第一批优选项目”。

【农业发展】 积极放大农业产业发展优势，以产业强化促进乡村振兴。规划打造 1.7 万亩步云岭田园综合体，规范打造精品旅游品牌。年内，新发展休闲农庄 2 个，发展草莓、樱桃 80 亩；打造文冠果优质博览园，发展基地 400 亩，规划设计 5000 平方米加工车间和展示厅；东顺果蔬合作社蒜黄种植规模发展至 260 亩，成为全国最大单体蒜黄基地；国华紫苏通过无公害认证，“阿乐”西瓜和草莓通过有机食品认证。梯门村，获批潍坊市“森林村”；镇农产品监管办公室获评山东省“第一批示范乡镇农产品质量安全监管机构”。

【城镇化建设】 监管并重，不断提升城镇化水平。投资 2100 万元，修建步云岭柏油路 4.2 公里，硬化前留晃至大莲池道路 2.1 公里，改造王宿路雨污管网 5.8 公里；投资 2000 万元，开工建设 400 米的商业步行街。投资 3500 万元，硬化村内道路 52.8 万平方米，47 个村全部实现“户户通”硬化路，完成农村改厕 473 户，新建文体广场 26 个，粉涂墙体 58.5 万平方米，栽植各类绿化苗木 26 万棵。

【社会事业】 不断加大投入，民生事业全面发展。投资 1100 万元的镇卫生院新院建成投入使用；1 天内完成潍青高速石堆段拆迁清障工作；对 675 户建档立卡贫困户实施 6 轮“体检”，购置 800 多万元生活用品，修缮房屋 229 处。

【社会治理】 严厉打击各类违法行为，有力维护社会和谐稳定。年内，行政处罚违法人员 19 人，刑事打击故意伤害等犯罪嫌疑人 12 人，抓获辖区内网上逃犯 1 人。

【党的建设】 抓实抓牢基层党建，全年打造党建示范点 4 处，规范提升村级组织活动场所 6 处，撤换村党支部书记 5 人，培养农村后备干部 104 人，消除 3 年以上未发展党员村 21 个，纳新党员 32 人，推荐入党积极分子 140 人。持续开展先进典型评选活动，全年评选各类先进典型 1316 人，参与录制的党课“战疫有我”获潍坊一等奖。

（刘　峰）

**2020 年石堆镇行政村党支部书记、村委会主任一览表**

| 序号 | 行政村名 | 党支部书记 | 村委会主任 |
|---|---|---|---|
| 1 | 石堆 | 杨进忠 | 杨进忠 |
| 2 | 梯门 | 韩宪荣 | 韩宪荣 |
| 3 | 桥上 | 韩修初 | 韩修初 |
| 4 | 桃园 | 韩玉宝 | 韩玉宝 |
| 5 | 王集 | 刘恒星 | 刘恒星 |
| 6 | 邵家庄 | 牛钦贤 | 牛钦贤 |
| 7 | 石人坡 | 韩国栋 | 韩国栋 |
| 8 | 娄戈 | 韩树冰 | 韩树冰 |
| 9 | 季戈 | 韩波华 | 韩波华 |
| 10 | 西前孟戈 | 韩淑珍 | 韩淑珍 |
| 11 | 东后孟戈 | 陈大元 | 陈大元 |
| 12 | 大莲池 | 曹忠智 | 曹忠智 |
| 13 | 西莲池 | 翁世先 | 翁世先 |
| 14 | 马踏泉 | 陈安斗 | 陈仁刚 |
| 15 | 前留晃 | 杨忠林 | 杨忠林 |

续表

| 序号 | 行政村名 | 党支部书记 | 村委会主任 |
| --- | --- | --- | --- |
| 16 | 后留晃 | 周吉文 | 周吉文 |
| 17 | 张家坡庄 | 张效华 | 张效华 |
| 18 | 杜家坡庄 | 陈志强 | 陈志强 |
| 19 | 古路官庄 | 王智新 | 王智新 |
| 20 | 大坡庄 | 马建东 | 马建东 |
| 21 | 石家庄子 | 朱玉霞 | 朱玉霞 |
| 22 | 东王里居 | 杜韩升 | 杜韩升 |
| 23 | 西王里居 | 赵来利 | 赵来利 |
| 24 | 麻埠庄 | 刘　焕 | 刘　焕 |
| 25 | 甘泉 | 李凤华 | 李凤华 |
| 26 | 店子 | 刘文红 | 刘文红 |
| 27 | 兵马营 | 丁明武 | 丁明武 |
| 28 | 东河洼 | 韩国春 | 韩国春 |
| 29 | 西河洼 | 韩晋友 | 韩晋友 |
| 30 | 孟家庄 | 王效亮 | 王效亮 |
| 31 | 桃园官庄 | 房效岗 | 房效岗 |
| 32 | 岳家官庄 | 李治乾 | 李治乾 |
| 33 | 阿洛 | 张升福 | 张升福 |
| 34 | 石沟 | 栾成朋 | 栾成朋 |
| 35 | 东前孟戈 | 曹立志 | 曹立志 |
| 36 | 大亭子 | 韩学昌 | 韩学昌 |
| 37 | 王家亭子 | 王永泉 | 王永泉 |
| 38 | 马家亭子 | 韩学宗 | 韩学宗 |
| 39 | 大下坡 | 韩会文 | 韩会文 |
| 40 | 高家下坡 | 李京春 | 李京春 |
| 41 | 董家下坡 | 栾汝荣 | 栾汝荣 |
| 42 | 马家下坡 | 马焕志 | 马焕志 |
| 43 | 赵家下坡 | 赵仕武 | 赵仕武 |
| 44 | 山后 | 马汝良 | 马汝良 |
| 45 | 东柳杭 | 马启胜 | 马启胜 |
| 46 | 宿家埠 | 宿耀斗 | 宿耀斗 |
| 47 | 西后孟戈 | 郭士华 | 郭士华 |

# 柘山镇

【概况】 柘山镇位于安丘市西南部，总面积148平方公里，其中耕地面积6667公顷。全镇辖6个社区，41个行政村，10374户，人口3.2万人。2020年，全镇完成地区生产总值1.39亿元，比上年增长16%；实现地方财政收入4929万元，比上年增长2.2%；实现工业销售收入1.94亿元，利税3743万元，分别比上年增长33.1%和80.8%；第三产业增加值1.02亿元，比上年增长15%；农民人均可支配收入19163元，比上年增长8.7%；完成固定资产投资5.6亿元，比上年增长7.94%；全镇居民储蓄余额7.1亿元，比上年增长17.23%。年内，柘山镇被确定为山东省医养结合示范镇、潍坊市首批公共文化建设示范镇、潍坊市级创业型镇；辖区内老子社区荣获潍坊“四型就业社区”“创业型社区”，张家宅村被确定为省第二批乡村振兴“十百千”工程示范创建村。

【双招双引】 扎实做好“双招双引”工作，立足山区实际，注重“飞地经济”项目资源带动，实现高质量、高效益可持续发展。年内，引进恒通高端散热器、达田生物生姜深加工、高端智能焊接机器人、魔芋制品深加工、食品营养强化剂等园区项目5个，范家沟村种养加一体化科技示范园、乡村振兴长寿文化产业园等镇域项目2个，总投资10.48亿元。全年引进B类高端人才2名、C类人才3名、青年人才96名，引进科研院所平台1处。

【项目建设】 坚持“列清单、强协调、破难题”服务理念，牢固树立“店小二”意识，重点督促安丘鸿泰食品有限公司大姜深加工、山东蓝锦环保设备制造2个项目投产达效。专班包靠，现场督促，全力加快东方希望集团生猪产业链项目、高新智能焊接机器人制造、魔芋制品及潍坊盛业花生饼干深加工4个重点项目建设，东方希望10个功能性猪舍、智能产床及附属房基本完成建设，污水处理配套设施正在建设中；高新智能焊接机器人生产车间完成配套设施安装；魔芋制品项目与农谷科技产业园签约；盛业花生生产加工车间主体完成。年内，安丘市鸿泰食品大姜深加工项目、山东大地电气车用电线束制造等4个项目列入安丘市“四个一批”重点项目库。年内，大地电气实现产值1.50亿元，成功申请国家实用新型专利证书。

【乡村振兴】 立足“山清水秀”自然优势，巧借工商资本下乡，“抱团”发展田园综合体。与安丘市烟草公司合作，在槐抱榆等村发展黄烟2000亩，增加镇级税收150万元，收益与村集体五五分成，试点村年均增收6万元以上。与潍坊柘乡金水谷生态旅游有限公司合作，公司化运营柘乡人家农家乐，村集体每年实现发包收入40万元。自2022年起，村集体每年分成柘乡生态园纯利润15%，实现企业、村集体、群众三方共赢。发挥“柘山板栗”中国地理标志产品品牌优势，与安丘源清田食品公司合作，以解家沟村为中心，打造万亩板栗产业园，产品直供企业，实现板栗深加工，提高产品附加值。坚持农村土地性质和耕地用途不变前提下，结合近两年的高标准农田整治、小流域治理等惠民工程，积极推行土地流转、集中承包模式，大面积发展中草药、蜜薯等高产值作物3万余亩，最大限度增加种植作物种类、实现多元化发展。

【社会事业】 年内，完成全镇“户户通”硬化路和金李路、青柘路绿化工程，改造农厕1875户，完成14处污水处理设施建设、41个村庄规划编制。高标准打造镇区灰墙黛瓦古香古色小镇风貌，整镇推进全市垃圾分类试点工作，新打造磨山河村、西古庙村等6处全市人居环境整治示范村，并完成垃圾分类亭安装。结合清违拆旧行动，在全镇范围内屋顶及空闲场安装光伏600亩，带动村集体增收220万元。开展“绿满柘山、兴林富民”行动，全年新增林果绿化面积4600亩，全镇林木绿化率43.5%，成功申报获批山东省森林镇。投资600万元，铺设柘山中学塑胶跑道。加快乡风文明建设，在全市率先完成绿色公墓建设任务。向社会全面公开镇机关、部门负责人联系电话，2—5年信访案件化解率100%。每季度开展1次环保整治与安全生产隐患大排查，确保全镇安全生产形势稳定。投入320万元，改造提升贫困户房屋，配套菜橱、衣橱、被褥等生活必备物品，为208户贫困户铺设“便民小道”和自来水泄水池，重新梳理全镇24个产业项目及收益分配，确保项目管护运营、惠民政策落实、家居环境保持“三到位”。

【党的建设】 全面落实镇党委书记“抓镇带村”责任制，细化党建责任考核，在全市率先完成41个村党组织书记、村主任“一肩挑”工作，全面消除3年以上未发展党员村。扎实推进党支部标准化、规范化建设，槐抱榆村、张家宅村被潍坊市委组织部授予“过硬党支部”。投资400多万元，新建全市首家“两山论”生态体验中心。利用“镇级扶持、村企联盟、在外能人带动”三个板块，建立健全立体式、全方位村级增收帮扶体系，鼓励农村党支部领办合作社41家，引导群众成方连片发展金银花、丹参3000亩，全镇村集体收入5万元以下村全部消除，10万元以上村占比60%。加大村级经费保障力度，落实村党支部书记和自然村村务负责人等级考核和离任村干部生活补贴待遇，提高村干部争优创先积极性。

（刘　杰）

## 2020 年柘山镇行政村党支部书记、村委会主任一览表

| 序号 | 行政村名 | 党支部书记 | 村委会主任 |
|---|---|---|---|
| 1 | 西古庙村 | 程金忠 | 程金忠 |
| 2 | 东古庙村 | 程金鹏 | 程金鹏 |
| 3 | 马时沟村 | 李太伦 | 李太伦 |
| 4 | 祝家庄村 | 赵德仁 | 赵德仁 |
| 5 | 北丘家庄村 | 沈学东 | 沈学东 |
| 6 | 范家沟村 | 范业成 | 范业成 |
| 7 | 柿子园村 | 李维生 | 李维生 |
| 8 | 老子村 | 李明臣 | 李明臣 |
| 9 | 小老子村 | 程淑学 | 程淑学 |
| 10 | 彭家沟村 | 王福章 | 王福章 |
| 11 | 王家沟村 | 程玉奎 | 程玉奎 |
| 12 | 磨山河村 | 李玉国 | 李玉国 |
| 13 | 华家宅村 | 刘连康 | 刘连康 |
| 14 | 阎家河村 | 徐培中 | 徐培中 |
| 15 | 邰家崖村 | 邰庆法 | 邰庆法 |
| 16 | 任家旺村 | 任仕升 | 任仕升 |
| 17 | 曹家河村 | 曹兴锦 | 曹兴锦 |
| 18 | 何家沟村 | 谭仲永 | 谭仲永 |
| 19 | 夏家秋峪村 | 夏治全 | 夏治全 |
| 20 | 翟家秋峪村 | 翟方楼 | 翟方楼 |
| 21 | 郭家秋峪村 | 尹光亮 | 尹光亮 |
| 22 | 辛庄子村 | 王庆民 | 王庆民 |
| 23 | 夏家沟村 | 夏江安 | 夏江安 |
| 24 | 岳家秋峪村 | 岳启云 | 岳启云 |
| 25 | 谭家秋峪村 | 谭培江 | 谭培江 |
| 26 | 柳沟村 | 刘宝成 | 刘宝成 |
| 27 | 北章庄村 | 毕方奎 | 毕方奎 |
| 28 | 南章庄村 | 刘京礼 | 刘京礼 |
| 29 | 董家车庄村 | 姚同义 | 姚同义 |
| 30 | 解家车庄村 | 解玉国 | 解玉国 |
| 31 | 程家车庄村 | 程相忠 | 程相忠 |
| 32 | 隋家河村 | 姚成德 | 姚成德 |
| 33 | 兴旺沟村 | 高贵荣 | 高贵荣 |
| 34 | 陈家车庄村 | 高仁生 | 高仁生 |
| 35 | 金钱洼村 | 郭世学 | 郭世学 |
| 36 | 大苑村 | 高贵京 | 高贵京 |
| 37 | 薛家庄村 | 薛法展 | 薛法展 |

续表

| 序号 | 行政村名 | 党支部书记 | 村委会主任 |
| --- | --- | --- | --- |
| 38 | 槐抱榆村 | 殷方海 | 殷方海 |
| 39 | 解家沟村 | 解砚光 | 解砚光 |
| 40 | 南丘家庄村 | 程增山 | 程增山 |
| 41 | 张家宅村 | 刘世东 | 刘世东 |

# 官庄镇

【概况】 官庄镇位于安丘市南部，总面积125平方公里，其中耕地面积8000公顷。全镇辖59个行政村，16300户，人口5.6万人。2020年，全镇实现地方财政收入2932万元，比上年增长13.9%；实现工业销售收入5.52亿元，利税1751万元，比上年分别增长2.3%和6.6%；完成固定资产投资7.28亿元，比上年增长59.4%。

【双招双引】 把“双招双引”作为推动发展战略性举措、党政“一把手”工程。着力优化发展软环境建设，持续推行“店小二”服务模式，重点招商项目实行专人包靠。招商引资方面，在谈北京春光里产业资本集团投资20亿元的美好生活城市综合体等项目3个，新签约第一生命科技（香港）有限公司投资4.5亿元的功能性糖醇等项目6个，新开工功能性糖醇、智慧物联网农业产业园等项目4个，省外纳统项目到位资金3.77亿元，到位外资100万美元。招才引智方面，引进高端技术人才4名、海外人才2名、大学生集聚工程60名。

【乡村振兴】 产业发展　一是坚持产业智慧物联化。建设官庄镇智慧农业产业园，将本地优势农业资源通过引入大数据、云平台、物联网思维模式，提升产业优势和效益。二是坚持产业体系化。以创建国家农业产业强镇为契机，围绕小麦、玉米主导产业，积极推动产业深度融合，加快构建现代农业生产体系、加工体系、营销体系和社会服务体系，提高农业创新力、竞争力和全要素生产率。三是坚持产业特色化。以创建齐鲁样板示范区为契机，建设6大类、13个项目；依托3万亩红冠蜜桃特色产业，打造“齐鲁桃海”景区项目。投资2000万元，建设高标准大桃交易市场，投资1.3亿元建设无人机科创培训考试基地。

生态建设　全年成片造林3000亩。绿化圭图泉、东小泉、西小泉、甘家庄、三官庙连村路，栽植龙柱碧桃3000余株、卫矛球1500余株。绿化提升安孔路管公南段道路3公里。持续做好渠河、洪沟河、店子河3条河流生态综合整治，做好河湖垃圾清理工作。

文化建设　深入挖掘“管宁文化”，弘扬高士管宁高尚品德和道德情操，成功举办“第二届管宁文化艺术节暨大桃丰收节”系列活动。开展移风易俗活动，引导群众树立健康向上生活理念。投资80万元，绘制文化墙100余处，营造文明新风氛围。推进村级文化建设，文明村庄和文明实践所创建率90%以上。

【脱贫攻坚】 一是提升贫困户家居环境。按照“内墙刮仿瓷，外墙水泥抹光，PVC吊顶，院内铺设小道，修建保温小水池”建设标准，改造提升551户贫困户家居环境和房屋硬件设施，其中享受政策户392户、不享受政策户157户、即时帮扶户2户。二是开展“大走访、大调研”。实行“一线工作法”，坚持问题导向，对建档立卡贫困户全覆盖“回头看”，全面掌握贫困户基本情况，建立问题整改台账，逐个整改销号，力促高标准完成脱贫攻坚任务目标。三是抓好扶贫项目。加强6个产业扶贫项目管理，加大技术支持力度，提升项目管理水平，确保贫困户收益最大化。申报公益扶贫项目1个，争取中央革命老区公益资金195万元，新修建宅科村至挑河村道路2100米。四是开展脱贫攻坚“集中问政”。村党支部书记现场介绍每户基本情况、存在问题和整改措施，逐户“过筛”，现场点评，提高镇村干部政治意识和责任担当。五是全面检查验收。成立由扶贫、民政、残疾、水利、建房以及社区组成的专项检查验收组，对全镇59个行政村享受政策和即时帮扶户进行全面入户检查验收。

【人居环境】 一是加大拆违治乱力度。印发指导意见，明确整治内容和标准，清理违建5000余处，整治断壁残垣476处。同时，建设绿化苗圃1000亩，栽植金叶女贞、月季等绿化苗木30余万株。二是推进“户户通”工程。投资6500余万元，4月底全面完成全镇64个自然村“户户通”硬化路工程，方便群众生产生活。三是推进畜禽养殖环境改善。印发《官庄镇畜禽养殖污染整治和规范管理行动实施方案》，明确目标，压实责任，从源头上控制畜禽养殖污染。四是推动美丽乡村建设。推进所有村村内道路两侧及空闲场全面绿化；开展“户户花卉香”活动，每家每户栽植3棵月季花，共分发月

季 10 余万株，打造花园村庄。五是开展人居环境整治集中攻坚行动。印发《官庄镇农村人居环境整治考核办法》，细化工作措施，全体镇干部下沉包村，广泛发动群众参与人居环境整治；召开人居环境综合整治“集中问政”会议，推动全镇上下形成争先恐后、奋发作为浓厚氛围。

**【社会事业】** 年内，完成康宁街 1.2 公里、安孔路管公街 1.4 公里亮化绿化工程；官庄镇党群服务中心建成使用；提升农村公路 17 条、26.6 公里；完成 2019 高标准基本农田项目；依托医养结合楼对敬老院实行第三方托管；完成 10KV 坡庄线绝缘化改造和 10KV 管北线全线、官桥线支线改造，彻底消除线路安全隐患；成立镇政务热线办公室，设立 24 小时政务服务热线，做到零超时、全回访，及时处理办结群众反映问题，提升群众满意度。深入开展扫黑除恶专项斗争；5 年以上信访积案全部清零。

**【党的建设】** 以“重点工作攻坚年”为统领，扎实开展“安丘发展、我的使命”主题实践活动。积极推进“五清零、五提升”行动，推动 22 个 3 年以上未发展党员村发展党员，完成闫家管公和马居岭 2 个“软弱涣散”村党组织整顿转化工作，陆家沙沟和马家寨庄 2 个村党支部补选支部委员，重新组建王家营村党支部，新建三官庙村、甘家庄村、闫家管公村和张家寨庄村 4 处村级组织活动场所。投资 1000 万元，打造官庄镇党群服务中心、别家屯、十字路村党建示范点，完成 34 个村党支部书记、村委会主任“一肩挑”工作，调整村党支部书记 9 人。运用监督执纪“四种形态”处理党员 123 人，组织处理村干部 18 人。发挥基层党组织战斗堡垒作用，打赢新冠肺炎疫情防控阻击战。创新开展“党建引领、三整一增”行动和“党建统领、四社共建”工作，增加村集体收入。

（董宝军）

**2020 年官庄镇行政村党支部书记、村委会主任一览表**

| 序号 | 行政村名 | 党支部书记 | 村委会主任 |
|---|---|---|---|
| 1 | 卞家洼 | 刘玉亮 | 刘玉亮 |
| 2 | 高家庄子 | 王永胜 | 王永胜 |
| 3 | 河北管公 | 刘成贵 | 刘成贵 |
| 4 | 河南管公 | 刘文福 | 刘文福 |
| 5 | 老管公 | 刘永平 | 刘永平 |
| 6 | 坡楼 | 李连勋 | 李连勋 |
| 7 | 水码头 | 刘忠伟 | 刘忠伟 |
| 8 | 十字路 | 李　忠 | 李　忠 |
| 9 | 王坟 | 王云业 | 王云业 |
| 10 | 王瓜园 | 孙衍新 | 孙衍新 |
| 11 | 小管公 | 李连勋 | 王永杰 |
| 12 | 闫家管公 | 王春田 | 王春田 |
| 13 | 别家屯 | 别永质 | 别永质 |
| 14 | 李家庄 | 庞世俊 | 庞世俊 |
| 15 | 草坡 | 胡忠荣 | 胡忠荣 |
| 16 | 大马家庄 | 牟吉昌 | 牟吉昌 |
| 17 | 高家营 | 李新文 | 李新文 |
| 18 | 官庄 | 张效军 | 赵金亮 |
| 19 | 陆家沙沟 | 陆秀芹 | 陆秀芹 |
| 20 | 小泉 | 代田富 | 代田富 |
| 21 | 郑家埠 | 郑　赢 | 郑　赢 |
| 22 | 郑家沙沟 | 郑锡胜 | 郑锡胜 |

续表

| 序号 | 行政村名 | 党支部书记 | 村委会主任 |
| --- | --- | --- | --- |
| 23 | 白石岭 | 崔孝义 | 崔孝义 |
| 24 | 东黄家庄 | 李克国 | 李克国 |
| 25 | 东小庄 | 王学乾 | 王学乾 |
| 26 | 河洼 | 王希军 | 王希军 |
| 27 | 姜家庄子 | 王智勇 | 王智勇 |
| 28 | 上河头 | 徐福祥 | 徐福祥 |
| 29 | 申明亭 | 周跃峰 | 周跃峰 |
| 30 | 大阿陀 | 邹黎明 | 邹黎明 |
| 31 | 两河 | 李宏勋 | 李宏勋 |
| 32 | 麻阿 | 孙希新 | 孙希新 |
| 33 | 马居岭 | 孙希鑫 | 孙希鑫 |
| 34 | 坡庄 | 陈金宝 | 陈金宝 |
| 35 | 挑河 | 孙建光 | 孙建光 |
| 36 | 小阿陀 | 孙志军 | 孙志军 |
| 37 | 于家河 | 于新江 | 于新江 |
| 38 | 张家沙沟 | 张希增 | 张希增 |
| 39 | 宅科 | 孙奉顺 | 孙奉顺 |
| 40 | 老庄 | 刘秀彦 | 刘秀彦 |
| 41 | 马家小庄 | 马星君 | 马星君 |
| 42 | 马家寨庄 | 马金升 | 刘希云 |
| 43 | 南李家庄 | 李丰杰 | 李丰杰 |
| 44 | 南坦 | 都汉荣 | 都汉荣 |
| 45 | 王家营 | 马青海 | 马青海 |
| 46 | 寨庄 | 董连玉 | 董连玉 |
| 47 | 张家寨庄 | 张甲光 | 张甲光 |
| 48 | 埠南头 | 王洪杰 | 王洪杰 |
| 49 | 东利见 | 郑国动 | 郑国动 |
| 50 | 甘家庄 | 文福宗 | 文福宗 |
| 51 | 后朱家庄 | 周云启 | 周云启 |
| 52 | 花家岭 | 李玉民 | 李玉民 |
| 53 | 泥沟子 | 李　林 | 李　林 |
| 54 | 桥北头 | 张言祥 | 张言祥 |
| 55 | 前朱家庄 | 都京佐 | 都京佐 |
| 56 | 三官庙 | 杜玉岭 | 杜玉岭 |
| 57 | 五十里铺 | 高学文 | 高学文 |
| 58 | 小河口 | 李会武 | 李会武 |
| 59 | 西利见 | 王清泉 | 王清泉 |

# 金冢子镇

【概况】 金冢子镇位于安丘市东南部，总面积83平方公里，其中耕地面积5830公顷。全镇辖6个农村社区，56个行政村，10847户，人口42671人。2020年，全镇实现地方财政收入1310万元，比上年增长33%；实现工业销售收入4.70亿元，利税1411万元，分别比上年增长3.5%和384.3%。年内，金冢子镇被省农业农村厅确定为“全省‘平安农机’示范单位”。

【工业发展】 一是“双招双引”成效明显。年内，签约颐安养生养老产业园、魔力果生物肥和顺水旅游等4个项目，完成省外到位资金3.29亿元，德生缘消毒水项目顺利投产。建立科研平台1处。二是加快项目建设。全面落实企业减负、政府服务等措施，从项目立项、土地审批到企业用工，为企业提供“店小二”式暖心服务，全年协调解决企业发展难题20余个，泰康金具、超微粉体机械设备加工、正大有机肥等项目建设有序推进。三是推进新旧动能转换。依托现有企业进行技改投入、增资扩产，同喜农产品逆疫情而上，销量较去年同期上升20%，飞恒机械获国内知名汽车生产企业资质认证。超微粉体机械设备加工、金颐康养小镇等6个项目入选全市“四个一批”重点项目库。

【脱贫攻坚】 一是压实工作责任。制定《金冢子镇脱贫攻坚考核办法》，实行三级包靠，确定每周六为扶贫工作日，全镇83名包村责任人、帮扶责任人全部到村排查家居环境、政策落实及贫困户所需所求等，发现问题即时整改。二是加强产业项目管理。全镇建设扶贫项目12个，由12名科级干部担任项目包靠责任人，全年项目收益113.57万元，惠及贫困户、即时帮扶户224户472人。三是保障“两不愁三保障一安全”。投资140余万元，提升144户贫困户家居环境；投资96万元，修缮危旧房屋72套；投资4.8万元，为116名残疾人员申请无障碍改造；整改提升29户饮水安全。四是全面排查确保政策落实到位。组织186名疑似残疾人员进行残疾鉴定，对315人进行慢性病鉴定，为4名、年满55岁重度残疾人申请提前领取养老金，新纳入即时帮扶户6户，办理低保4户、10人，单人保20人，五保户2户。

【乡村振兴】 一是强化农村产业支撑。多方引进项目资本，新落户100亩软枣猕猴桃基地和500亩有机胡萝卜种植基地；服务好现有项目，为正大有机肥项目拆迁倒地80亩，帮助坤农现代农业、春海无花果2个现有农业项目申请贴息“强村贷”400万元。二是高标准推进人居环境整治。投资600余万元，对路域、四大堆、黑臭水体等进行定向突破，拆除“违旧残”1687处。10月底，金冢子镇作为全市人居环境整治工作代表，迎接了省人居环境工作检验，得到上级充分肯定；改造农厕432处，建设公共厕所8处；镇级投入1300万元，硬化村内道路190余公里、75万余平方米，全镇56个村（除拟拆迁的6个村）全部实现村内道路“户户通”；投资21.60万元，完成13个村原有公墓绿化遮挡和6个村公益性公墓改造。三是打造美丽乡村示范村。投资120余万元，重点打造下洼官庄等20多个村庄；新建文体广场8处、绘制文化墙200余处、安装健身器材380件；在沿河村实施河道清理美化工程，在北南戈庄村建设污水处理站，为全镇提供示范样板。年内，北南戈庄村入选全省乡村振兴示范村，凉泉村入选省第二批乡村振兴“十百千”工程示范创建村，红冢村获评省级文明村。

【社会事业】 一是疫情防控有序有力。新冠肺炎疫情期间，向各村下沉工作人员百余人，在各村设置劝返点，24小时轮班值守；组织录制广播音频10余条，印制宣传横幅150余条，坚持微信公众号每天推送信息，强化防控宣传；指导企业复工复产，帮助36家企业招工300余人。二是镇区精细化管理。组建全市第一支镇级综合执法中队，开展“给镇区擦把脸”等系列行动，镇区沿街经营户进店经营率98%。三是持续提升教育医疗水平。取缔非法校外培训机构10家，关停无证幼儿园6家；投资50余万元，改造提升草店子小学教学楼、高标准硬化活动场地，为各幼儿园配足教具和图书；新建村级卫生室13处，金冢子镇卫生院获评“一级甲等”卫生院。四是强化为民服务。新建镇为民服务中心并投入使用，重新整合社保、民政、退役军人、计生、残联等服务单位人员，集中到为民服务大厅集中办公，全面提升服务能力和工作效率。五是治安持续向好。抓早抓小治“未病”，从12345热线中发现化解潜在矛盾，群众满意率99%；全镇整体信访量较去年同期下降47%，信访积案全部清零。用心用力推进雪亮工程，全镇56个村以及所有重点部位、重要路段、重点单位实现监控全覆盖，在线率99.85%。

【党的建设】 一是强化作风建设。将重点工作突破作为实践“安丘发展、我的使命”主题实践活动和开展思想作风整顿的载体，强化政治担当，拉练干部队伍，利用3天时间，圆满完成潍青高速金冢子镇段拆迁工作。二是筑牢支部堡垒。消除3年以上未发展党员村12个，实现全镇55个村党支部入党积极分子全部备案满3人；建成金冢子镇乡村振兴主题馆。三是壮大集体经济。用好壮大村集体经济专项中央财政资金、潍坊市驻金冢子镇乡村振兴服务队等资源，建设金乡

福地泊洋示范产业园、双柳树草莓采摘园、兴隆官庄红酥梨基地、沙里沟村培训学校等项目，推广乡村赋能模式，全镇52%的村集体收入超过10万元。四是推进从严治党。积极探索运用监督执纪“四种形态”，在脱贫攻坚、人居环境整治等重点工作推进中践行担当、检验干部。

（李　敏）

2020年金冢子镇行政村党支部书记、村委会主任一览表

| 序号 | 行政村名 | 党支部书记 | 村委会主任 |
|---|---|---|---|
| 1 | 草店子村 | 冷云龙 | 冷云龙 |
| 2 | 管家埠村 | 朱景德 | 朱景德 |
| 3 | 林家屯村 | 林恩仁 | 林恩仁 |
| 4 | 芦洼村 | 许志杰 | 许志杰 |
| 5 | 三河村 | 冀景财 | 冀景财 |
| 6 | 沙里沟村 | 郭庆海 | 郭庆海 |
| 7 | 沙岭子村 | 马子礼 | 马子礼 |
| 8 | 十里河村 | 周方杰 | 周方杰 |
| 9 | 周家店村 | 于德海 | 于德海 |
| 10 | 下洼官庄村 | 王京臣 | 王京臣 |
| 11 | 东后金堆 | 李庆龙 | 李庆龙 |
| 12 | 阿洛村 | 李廷军 | 李廷军 |
| 13 | 川里村 | 周好义 | 周好义 |
| 14 | 双柳树村 | 任洪江 | 任洪江 |
| 15 | 西后金堆村 | 王增德 | 王增德 |
| 16 | 冯家坊子村 | 李恩华 | 李恩华 |
| 17 | 前双庙村 | 肖振良 | 肖振良 |
| 18 | 后双庙村 | 王建军 | 王建军 |
| 19 | 军屯村 | 宋小龙 | 宋小龙 |
| 20 | 车戈庄村 | 周连义 | 王荣才 |
| 21 | 岳家店子村 | 周　华 | 李学军 |
| 22 | 团埠村 | 王有森 | 王有森 |
| 23 | 陈亭官庄村 | 王有森 | 陈会文 |
| 24 | 桑杭村 | 王国忠 | 王国忠 |
| 25 | 红林庄村 | 周连强 | 周连强 |
| 26 | 水右官庄村 | 鹿连忠 | 鹿连忠 |
| 27 | 草坡屯村 | 李东民 | 李东民 |
| 28 | 北南戈村 | 孙瑞春 | 孙瑞春 |
| 29 | 红冢村 | 周文山 | 周文山 |
| 30 | 七戈庄村 | 马凤祥 | 马凤祥 |
| 31 | 梁家官庄村 | 韩春然 | 韩春然 |
| 32 | 凉泉村 | 刘金宝 | 刘金宝 |
| 33 | 东南戈村 | 杨永才 | 杨永才 |

续表

| 序号 | 行政村名 | 党支部书记 | 村委会主任 |
|---|---|---|---|
| 34 | 曹家官庄村 | 于来金 | 于来金 |
| 35 | 阳图店子村 | 闫合亮 | 闫合亮 |
| 36 | 中南戈村 | 孙瑞春 | 李效海 |
| 37 | 曹家营村 | 李新友 | 李新友 |
| 38 | 黑石埠子村 | 宋国强 | 宋国强 |
| 39 | 后舒角埠村 | 韩振华 | 韩振华 |
| 40 | 马家河子村 | 宋国强 | 高星田 |
| 41 | 泉二头村 | 王德胜 | 王德胜 |
| 42 | 小沟河村 | 孙衍义 | 孙衍义 |
| 43 | 张家庄子村 | 李学义 | 李学义 |
| 44 | 郑戈庄村 | 周良波 | 周良波 |
| 45 | 金冢子村 | 李全才 | 李全才 |
| 46 | 班家官庄村 | 魏连华 | 魏连华 |
| 47 | 潘家庄村 | 潘小杰 | 潘小杰 |
| 48 | 中金堆村 | 李德明 | 李德明 |
| 49 | 东金堆村 | 李光全 | 李光全 |
| 50 | 西金堆村 | 徐培臣 | 徐培臣 |
| 51 | 尧沟村 | 王彦亮 | 王彦亮 |
| 52 | 里戈庄村 | 李宗全 | 王培芳 |
| 53 | 下里戈庄村 | 徐其果 | 高　勇 |
| 54 | 兴隆官庄村 | 韩宝森 | 韩宝森 |
| 55 | 前舒角埠村 | 高剑宇 | 高剑宇 |
| 56 | 谷家村 | 王增平 | 王增平 |

## 大汶河旅游开发区

【概况】 大汶河旅游开发区位于安丘市东部，总面积97平方公里，其中耕地面积4867公顷。全区辖58个行政村，1.9万户，人口81300人。2020年，全区完成固定资产投资9.13亿元，比上年增长38%；完成入库税金1.21亿元；实现财政收入1.19亿元；实现工业销售收入9.94亿元，利税8077万元；全区储蓄余额33.34亿元。年内，大汶河旅游开发区被潍坊市扶贫开发领导小组授予“潍坊市脱贫攻坚示范镇（街、区）”。

【双招双引】 把2020年确定为“双招双引突破年”，探索“招商顾问”模式，实施精准招引、产业招引、招大引强，全年引进项目16个，总投资16.89亿元，其中落户并开工项目9个、到位资金7.37亿元；在谈项目4个。树牢“项目为王”理念，对欧亚达广场、中科力邦、青岛利客来、宏帆广场、仲铂新材料等39个重点项目，一项目一专班全力推进。健全考核奖惩机制，落实“店小二”精准服务，累计为企业解决土地指标、手续办理、用工等问题60余个。

【农业发展】 一是抓流转建设高效农业。加大土地流转和政策扶持力度，以贾家王封村为中心，流转土地1000余亩，在周边村新发展高端蔬菜大棚300余个，引领区域北部高效农业转型升级。二是抓融合发展现代农业。探索“农业+旅游”模式，建成青云田园综合体、紫薇庄园等农场农庄20余家，形成青云山东片区“三产融合”发展“新样板”。三是抓特色打造品牌农业。依托名峰蔬菜合作社、途鲜网等线上线下平台，做大

做强许戈大梨、担山猕猴桃、红杭韭菜等本地特色品牌农产品，完成“三品一标”认证 8 项。

【社会治理】 围绕做优人居环境，建立周点评月考核、督查问责等机制，设立 253 人的专业化保洁队伍，建成市级以上“美丽乡村”示范村 17 个，西许戈村入选省乡村振兴“十百千”工程名单和省“美丽乡村”名单。围绕决胜脱贫攻坚，组织开展“夏季攻势”“秋季决战”等活动，集中“问政”“会诊”，推动问题“清零”，全区 641 户建档立卡贫困户全部稳定脱贫。成功拆除涉及 110 户的韩王封村批而未供土地 140 余亩，拆除“违旧残”房屋 1800 余处，完成许戈电站 62 个基座清障，化解历史遗留问题 20 项。

【党的建设】 在全区实施“强基固本提升工程”推进基层党组织标准化规范化建设。坚持示范引领，打造西许戈党建融合体、幸福里城市社区、贾家王封乡村振兴 3 个市级示范点。深入开展“安丘发展、我的使命”“思想作风整顿”活动，大力弘扬敢干、实干、苦干、善干“四干”新作风，围绕促进富民增收，大力推进“红色领航”、乡村赋能工程、党组织领办合作社，积极探索村集体增收多元化发展模式，全区 84 个村集体收入超过 10 万元。

（都振伟）

**2020 年大汶河旅游开发区行政村（居）党支部书记、村（居）委会主任一览表**

| 序号 | 行政村（居）名 | 党支部书记 | 村（居）委会主任 |
|---|---|---|---|
| 1 | 周田戈村 | 陈希强 | 李公民 |
| 2 | 张田戈村 | 张　伟 | 张世勇 |
| 3 | 魏家村 | 魏文忠 | 魏文忠 |
| 4 | 赵家村 | 赵　伟 | 赵　伟 |
| 5 | 逯家村 | 孙国胜 | 逯中政 |
| 6 | 韩家村 | 凌献增 | 侯　章 |
| 7 | 孟五里村 | 孟令堂 | 孟令堂 |
| 8 | 曹五里村 | 董正利 | —— |
| 9 | 王五里 | 王希庆 | 王希庆 |
| 10 | 李五里村 | 李明德 | 李明德 |
| 11 | 孙十里村 | 孙建新 | 孙建新 |
| 12 | 马家庄村 | 马连智 | 马连智 |
| 13 | 常家庄村 | 常光森 | 常　良 |
| 14 | 高家沟村 | 韩念来 | 韩念来 |
| 15 | 李家埠村 | 孙　强 | 孙　强 |
| 16 | 杏杭村 | 赵振杰 | 赵振杰 |
| 17 | 为善村 | 李成俊 | 周文全 |
| 18 | 西南村 | 马宝运 | 马宝运 |
| 19 | 西北村 | 王大鹏 | 马晓光 |
| 20 | 东南村 | 马清军 | 贺建华 |
| 21 | 东北村 | 马　龙 | 马　龙 |
| 22 | 邵家埠村 | 韩华本 | 韩华本 |
| 23 | 周沙埠村 | 周永辉 | 周建刚 |
| 24 | 大沙埠村 | 凌玉成 | 刘永法 |
| 25 | 刘沙埠村 | 刘　民 | 刘　民 |

续表

| 序号 | 行政村（居）名 | 党支部书记 | 村（居）委会主任 |
| --- | --- | --- | --- |
| 26 | 高埠村 | —— | 刘明军 |
| 27 | 小杨戈村 | 曹文庆 | 曹文庆 |
| 28 | 韩王封村 | 马建清 | 韩增亮 |
| 29 | 贾王封村 | 贾明峰 | 贾明峰 |
| 30 | 曹王封村 | 曹建民 | 曹建德 |
| 31 | 刘王封村 | 刘冠臣 | 刘冠臣 |
| 32 | 董王封村 | 董晓军 | 董增义 |
| 33 | 大埠后村 | 周公友 | 周永来 |
| 34 | 仓上村 | 李术田 | 李术田 |
| 35 | 庵顶村 | 高卫忠 | 高卫华 |
| 36 | 河南张排 | 李　兵 | 李　兵 |
| 37 | 西许戈村 | 陈为合 | 陈为合 |
| 38 | 许戈村 | 李洪文 | 李洪文 |
| 39 | 友戈村 | 傅杰伦 | 郭步军 |
| 40 | 柳杭十里泉村 | 江佃勇 | 马后录 |
| 41 | 胜利何家屯村 | 王好泉 | 王好泉 |
| 42 | 夹埠村 | 李启霖 | 刘忠福 |
| 43 | 贺戈小埠后村 | 王坤堂 | 王坤堂 |
| 44 | 西韩吉 | 张志波 | 张志波 |
| 45 | 东韩吉 | 徐建民 | 徐建民 |
| 46 | 韩吉新村 | 王学练 | 王学练 |
| 47 | 大杨戈 | 于加德 | 于加德 |
| 48 | 担山一村 | 曹约顺 | 曹约顺 |
| 49 | 担山二村 | 曹勇生 | 曹勇生 |
| 50 | 担山三村 | —— | 曹凤涛 |
| 51 | 朱戈村 | 孙发叶 | 孙发叶 |
| 52 | 北院庄村 | 庄国勇 | 庄国勇 |
| 53 | 石灰埠村 | 张可军 | 张可军 |
| 54 | 山口村 | 张光银 | 张光银 |
| 55 | 朱聊村 | 张新伟 | 张新伟 |
| 56 | 马埠屯村 | 孙玉业 | 陈会茂 |
| 57 | 下洼村 | 曹山和 | 曹山和 |
| 58 | 院庄村 | 王洪胤 | 王洪胤 |

# 安丘经济开发区

【概况】 安丘经济开发区位于安丘市北部，面积55平方公里，其中耕地面积2386公顷。全区辖16个行政村，9367户，人口4.8万人。2020年，全区完成地区生产总值41.2亿元，比上年增长4.7%；实现地方财政收入8918万元，比上年增长19.5%；实现工业销售收入42.9亿元，利税8658万元，比上年分别增长18%和155.4%；第三产业增加值23.9亿元，比上年增长3.1%；农民人均可支配收入16569元，比上年增长8%。年内，安丘经济开发区被潍坊市扶贫开发领导小组授予“潍坊市脱贫攻坚示范镇（街、区）”。

【双招双引】 年内，先后2次承担潍坊市重大建设项目集中开工奠基仪式安丘主会场现场，1次承担安丘市重大建设项目集中开工奠基仪式主会场现场，共有13个重点项目参加全市集中开工仪式，合同利用资金115亿元。山东富鑫汽车科技有限公司与山东科技大学合作成立粪污全封闭处理设备研发基地，山东旭能环保科技有限与山东省科学研究院合作成立喷雾推进式冷却塔关键技术研究与装备开发基地，山东科灵节能装备股份有限公司、潍坊联荣环保设备有限公司、山东旭能环保科技有限3家企业分别与齐鲁工业大学签订技术合作协议，安丘经济开发区管委会与山东省科学院合作成立产学研融合发展平台。

【新旧动能转换】 全面完成开发区体制机制改革35项任务目标，改革成绩居潍坊市12个省级开发区前列。制定《关于鼓励盘活利用闲置资产促进产业高质量发展的若干意见》，盘活项目7个、土地1000多亩，顺利完成华汶实业、鼎梁生物破产清算，实现“腾笼换鸟”，实现零增地招商发展。围绕新旧动能转换，帮助6家企业扩大产能，引导7家企业新上技改项目。山东七维新材料有限公司成功入选2020年省重大建设项目、国家级石墨烯“一条龙”应用计划示范企业、科技部“科技助力经济2020”重点专项项目，中颐龙湖康养小镇项目入选2020年省新旧动能转换重大项目，山东食品科技职业学院入选省第二批补短板扩内需项目，山东金鸿新材料股份有限公司、山东七维新材料有限公司入选2020年潍坊市“隐形冠军”。

【项目服务】 围绕重点项目落户建设，先后启动完成7个项目、4500多亩土地拆迁清障，完成2600多个坟头搬迁，集中解决拆迁遗留问题86个，为项目落户建设提供坚实保障。对在建项目逐一落实领导干部包靠责任，为项目手续办理、施工建设等提供全方位“店小二”式服务，12个在建重点项目加快建设。其中，山东食品科技职业学院仅用5个月时间完成一期主体工程和外部装修；几何重工高端智能装备项目6个月时间建成投产。组织召开企业家座谈会4次，与企业家面对面讲困难、谈思路、谋发展，用情服务每家企业，对企业反映的问题做到“1天及时应答、3天明确意见、5天力争办结”，全年为企业代办事项89项，帮助企业解决难题386个。

【乡村振兴】 围绕“干净、有序、美丽”目标，坚持分类推进、因村施策，对班子薄弱村、落后村，重点落实帮扶措施，人居环境实现全面提升，在潍坊市人居环境暗访督查中荣获“红旗镇街”荣誉称号。立足“两不愁三保障一安全”，成立专班定期自查自纠，落实“日清周查月评”工作机制，深入开展脱贫攻坚巾帼志愿系列行动，贫困户家居环境和生活质量有效提升。投资3000余万元，开工建设青云仁和园幼儿园、实验幼儿园华夏天元分园、许营中心幼儿园3处幼儿园。投资300多万元，高标准打造村级文体广场12处，全年组织开展文化文体活动23场次。

【社会治理】 制定实施村（居）科学发展综合考核、警务助理考核、村级财务人员聘任制管理等6个办法，6支社会治理网格队伍履职尽责，信访老案积案全部化解清零。

【党的建设】 把党建引领、三治融合作为第一保障，深入开展“安丘发展、我的使命”主题实践活动和区村干部思想作风整顿，领导干部带头坚持目标、问题、实干、纪律“四个导向”，践行“行走工作法”，抓好班子、带好队伍，形成风清气正的政治生态和心齐劲足的干事创业氛围。投资200多万元，新建改造村级活动办公场所10处，3年以上未发展党员村全部完成销号，村集体经济收入全部达到10万元以上。

（惠增涛）

2020年安丘经济开发区行政村（居）党支部书记、村（居）委会主任一览表

| 序号 | 行政村（居）名 | 党支部书记 | 村（居）委会主任 |
|---|---|---|---|
| 1 | 金稻园社区 | 周庆华 | 张金东 |
| 2 | 温家坡子社区 | 温磊磊 | 温磊磊 |
| 3 | 彭家庙子社区 | 曹经山 | 曹振涛 |

续表

| 序号 | 行政村（居）名 | 党支部书记 | 村（居）委会主任 |
| --- | --- | --- | --- |
| 4 | 永乐官庄社区 | 孙希明 | 孙汝军 |
| 5 | 彭家洼新村社区 | 刘玉山 | 殷连平 |
| 6 | 莲花山社区 | 刘进山 | 刘进光 |
| 7 | 刘家尧社区 | 刘其柏 | 刘其柏 |
| 8 | 埠南头村 | 张效庆 | 张效庆 |
| 9 | 青龙湖社区 | 张兴磊 | 张兴强 |
| 10 | 坟庄社区 | 周海军 | 周海军 |
| 11 | 许营村 | 刘学良 | 李传伟 |
| 12 | 河北张排村 | 王俊年 | 王升晖 |
| 13 | 大朱旺村 | —— | 赵连全 |
| 14 | 刘家庄社区 | 张　良 | 朱太山 |
| 15 | 青龙山社区 | 孙　晗 | 孙　晗 |
| 16 | 李门村 | 张文广 | 张文广 |
| 17 | 陈王庄村 | 陈本金 | 陈本金 |
| 18 | 桑家尧村 | 于文学 | 于文学 |

# 附　　录

Fulu

## 潍坊市级以上人大代表名录

| 姓名 | 性别 | 工作单位及职务 | 代表层级届次 |
|---|---|---|---|
| 李学海 | 男 | 山东学海农林集团党委书记、董事长，辉渠镇谋家河村党支部书记、村主任 | 第十三届全国人大代表、潍坊市第十七届人大代表 |
| 刘海清 | 男 | 山东柠檬生化有限公司、山东渠风食品科技有限公司董事长、总经理 | 山东省第十三届人大代表、潍坊市第十七届人大代表 |
| 马海红 | 女 | 安丘市中医院神经内一科主任 | 山东省第十三届人大代表 |
| 吴国荣 | 女 | 原潍坊恒安散热器集团有限公司研究所技术主管 | 山东省第十三届人大代表、潍坊市第十七届人大代表 |
| 李新阁 | 男 | 安丘市委书记 | 潍坊市第十七届人大代表 |
| 贾勤清 | 男 | 安丘市委副书记、市长 | 潍坊市第十七届人大代表 |
| 任海燕 | 女 | 安丘市人大常委会主任 | 潍坊市第十七届人大代表 |
| 于建立 | 男 | 安丘市人民检察院检察长 | 潍坊市第十七届人大代表 |
| 高焕智 | 男 | 安丘市委党校常务副校长 | 潍坊市第十七届人大代表 |
| 王发亮 | 男 | 安丘市人大常委会委员 | 潍坊市第十七届人大代表 |
| 刘全平 | 男 | 潍坊市人大常委会委员、市人大财政经济委员会委员，山东景芝酒业股份有限公司党委书记、董事长 | 潍坊市第十七届人大代表 |
| 王　军 | 男 | 安丘市鲁安药业有限责任公司党委书记、董事长兼总经理 | 潍坊市第十七届人大代表 |
| 秦玉彬 | 男 | 国网山东省电力公司安丘市供电公司协理员 | 潍坊市第十七届人大代表 |
| 褚玉国 | 男 | 安丘农村商业银行股份有限公司高级专家 | 潍坊市第十七届人大代表 |
| 李志刚 | 男 | 潍坊五洲鼎益铁塔有限公司董事长 | 潍坊市第十七届人大代表 |
| 丁长显 | 男 | 山东华安铁塔有限公司董事长、山东华林防腐技术有限公司董事长 | 潍坊市第十七届人大代表 |
| 单日强 | 男 | 潍坊明德节能环保集团董事长兼总经理 | 潍坊市第十七届人大代表 |
| 葛建民 | 男 | 潍坊市人大监察和司法委员会委员，山东科灵节能装备股份有限公司董事长、总经理 | 潍坊市第十七届人大代表 |
| 王守明 | 男 | 山东盛润建设集团有限公司董事长 | 潍坊市第十七届人大代表 |
| 张济武 | 男 | 潍坊申航动力有限公司董事长、总经理 | 潍坊市第十七届人大代表 |

续表

| 姓名 | 性别 | 工作单位及职务 | 代表层级届次 |
| --- | --- | --- | --- |
| 王学才 | 男 | 山东银汇市政工程有限公司董事长 | 潍坊市第十七届人大代表 |
| 潘建河 | 男 | 安丘临福食品有限公司董事长 | 潍坊市第十七届人大代表 |
| 李星梅 | 女 | 安丘市新梅园酒店董事长 | 潍坊市第十七届人大代表 |
| 王明艳 | 女 | 安丘市圣川饮品有限公司总经理、安丘圣川牛蒡种植合作社理事长 | 潍坊市第十七届人大代表 |
| 赵　勇 | 男 | 安丘宝通金属制品有限公司董事长兼总经理 | 潍坊市第十七届人大代表 |
| 孙业润 | 男 | 潍坊市东海食品有限公司董事长 | 潍坊市第十七届人大代表 |
| 邹智文 | 女 | 安丘市宏顺针织服装有限公司总经理 | 潍坊市第十七届人大代表 |
| 马振波 | 男 | 潍坊市华夏建安有限责任公司董事长 | 潍坊市第十七届人大代表 |
| 魏文滨 | 男 | 歌尔股份有限公司员工管理部总经理 | 潍坊市第十七届人大代表 |
| 马金建 | 男 | 安丘市第一中学原校长 | 潍坊市第十七届人大代表 |
| 席敦升 | 男 | 安丘市人民医院院长 | 潍坊市第十七届人大代表 |
| 李国栋 | 男 | 安丘市中医院党委书记 | 潍坊市第十七届人大代表 |
| 张大伟 | 女 | 安丘市计划生育协会常务副会长 | 潍坊市第十七届人大代表 |
| 蔡凤群 | 男 | 安丘市中医院副院长 | 潍坊市第十七届人大代表 |
| 王海云 | 女 | 安丘市教育局普通教育教学研究室副主任 | 潍坊市第十七届人大代表 |
| 刘　伟 | 男 | 山东华安铁塔有限公司职工 | 潍坊市第十七届人大代表 |
| 张玉连 | 女 | 安丘市兴安街道务稼庄居委会委员、妇联主席 | 潍坊市第十七届人大代表 |
| 孟令堂 | 男 | 安丘市大汶河旅游开发区管委会副主任（挂职）、孟五里村党支部书记 | 潍坊市第十七届人大代表 |
| 张玉荣 | 女 | 安丘市郚山镇有子沟村村委委员 | 潍坊市第十七届人大代表 |
| 刘世东 | 男 | 安丘市柘山镇副镇长（挂职）、张家宅村党支部书记、村委会主任 | 潍坊市第十七届人大代表 |
| 董连玉 | 男 | 安丘市官庄镇寨庄村党支部书记 | 潍坊市第十七届人大代表 |
| 李晓文 | 女 | 安丘市兴华学校教师 | 潍坊市第十七届人大代表 |
| 王美玲 | 女 | 安丘市大汶河旅游开发区大华小学教师 | 潍坊市第十七届人大代表 |
| 申爱华 | 女 | 安丘市水利局水利站会计 | 潍坊市第十七届人大代表 |

## 潍坊市级以上政协委员名录

| 姓名 | 性别 | 工作单位及职务 | 届次层次 |
|---|---|---|---|
| 李广庆 | 男 | 安丘市政协主席 | 第十三届潍坊市政协委员 |
| 王振红 | 女 | 安丘市政协副主席 | 第十三届潍坊市政协委员 |
| 王顺明 | 男 | 安丘市农业农村局副局长 | 第十三届潍坊市政协委员 |
| 王洪德 | 男 | 安丘市水利局水利勘测设计室主任 | 第十三届潍坊市政协委员 |
| 王海鹏 | 男 | 山东银汇路桥工程材料公司总经理 | 第十三届潍坊市政协委员 |
| 朱会武 | 男 | 安丘市供销联社监事会主任 | 第十三届潍坊市政协委员 |
| 刘守勤 | 男 | 山东泰尔食品有限公司董事长 | 第十三届潍坊市政协委员 |
| 刘春海 | 男 | 潍坊市华夏建安有限责任公司总经理 | 第十三届潍坊市政协委员 |
| 刘铭花 | 女 | 潍坊恒安散热器集团质检处质量工程师 | 第十三届潍坊市政协委员 |
| 刘敬照 | 男 | 安丘市宜家福食品有限公司总经理 | 第十三届潍坊市政协委员 |
| 闫振允 | 男 | 安丘市人大常委会委员 | 第十三届潍坊市政协委员 |
| 李　迪 | 女 | 安丘市第一中学教师 | 第十三届潍坊市政协委员 |
| 李　鹏 | 女 | 安丘市体育中学教导处主任 | 第十三届潍坊市政协委员 |
| 李向东 | 男 | 安丘市台胞台属联谊会会长 | 第十三届潍坊市政协委员 |
| 李国花 | 女 | 安丘市民政局一级主任科员 | 第十三届潍坊市政协委员 |
| 肖慧清 | 女 | 安丘市教体局总督学 | 第十三届潍坊市政协委员 |
| 吴　红 | 女 | 安丘市机关幼儿园园长 | 第十三届潍坊市政协委员 |
| 吴耀炫 | 男 | 安丘市妇幼保健院原院长 | 第十三届潍坊市政协委员 |
| 宋振波 | 男 | 安丘市人大常委会财经委工作室主任 | 第十三届潍坊市政协委员 |
| 张荣霞 | 女 | 安丘市融媒体中心频道总监 | 第十三届潍坊市政协委员 |
| 陈国强 | 男 | 山东景建集团法务部部长 | 第十三届潍坊市政协委员 |
| 林桂杰 | 男 | 安丘市第一中学教师 | 第十三届潍坊市政协委员 |
| 高洪文 | 男 | 山东舜翔（潍坊）律师事务所主任 | 第十三届潍坊市政协委员 |
| 梁华荣 | 女 | 安丘市纪委监委派驻第二纪检监察组二级主任科员 | 第十三届潍坊市政协委员 |
| 程朝辉 | 男 | 山东四季旺农化有限公司总经理 | 第十三届潍坊市政协委员 |
| 褚　磊 | 女 | 安丘市科协副主席 | 第十三届潍坊市政协委员 |
| 薛兆东 | 男 | 山东安丘农村商业银行股份有限公司员工 | 第十三届潍坊市政协委员 |

## 潍坊市级以上劳动模范名录

| 姓名 | 性别 | 工作单位及职务 | 当选年份 | 层级 | 备注 |
|---|---|---|---|---|---|
| 杨福俊 | 男 | 原安丘县经委副主任 | 1959 | 全国 | |
| 王好平 | 男 | 原安丘县公安局副局长 | 1989 | 全国 | |
| 刘相周 | 男 | 原安丘市凌河镇前儒林村党支部书记 | 1989 | 全国 | 已故 |
| 郑学江 | 男 | 潍坊市大江企业集团董事长、总经理 | 1995 | 全国 | |
| 牛绍斌 | 男 | 原安丘鑫牛集团董事长 | 2005 | 全国 | |
| 东庆德 | 男 | 安丘市蓝驰环境科技有限责任公司副经理 | 2015 | 全国 | |
| 王福华 | 男 | 潍坊雷克兰劳保用品有限公司工会主席 | 2020 | 全国 | |
| 刘步山 | 男 | 原安丘县黄旗堡镇供销社副主任 | 1956 | 山东省 | 已故 |
| 李占鳌 | 男 | 原安丘县官庄区粮管所所长 | 1956 | 山东省 | 已故 |
| 吴笃庆 | 男 | 原安丘县柘山区管委会副主任、党委委员 | 1956 | 山东省 | |
| 赵咸超 | 男 | 原山东景芝酒业公司车间主任 | 1956 | 山东省 | 已故 |
| 殷明文 | 男 | 原安丘县邮电局邮运员 | 1956 | 山东省 | 已故 |
| 李禄荣 | 男 | 原山东景芝酒业公司技术员 | 1958 | 山东省 | 已故 |
| 丁　杰 | 男 | 原安丘县轻工业公司调研员 | 1959 | 山东省 | 已故 |
| 王百顺 | 男 | 原安丘县官庄乡医院院长 | 1959 | 山东省 | |
| 王信义 | 男 | 原安丘县建筑公司党总支副书记、副经理 | 1959 | 山东省 | 已故 |
| 李玉锡 | 男 | 原安丘县化肥厂车间主任 | 1959 | 山东省 | 已故 |
| 张新德 | 男 | 原安丘县干休所副所长 | 1959 | 山东省 | 已故 |
| 崔成文 | 男 | 原安丘县公路局科长 | 1959 | 山东省 | 已故 |
| 马桂荣 | 男 | 原临沂市沂水县教育局副局长 | 1960 | 山东省 | 已故 |
| 王佩珂 | 男 | 原安丘县城关烟站站长 | 1960 | 山东省 | 已故 |
| 刘桂潭 | 男 | 原安丘县凌河公社刘家河头村党支部书记 | 1960 | 山东省 | 已故 |
| 王世泗 | 男 | 原安丘县石堆乡粮管所所长 | 1966 | 山东省 | 已故 |
| 孙成熙 | 男 | 原安丘县邮政局投递员 | 1966 | 山东省 | |
| 张锡华 | 女 | 原安丘县外贸公司工会副主席 | 1966 | 山东省 | |
| 姜孟文 | 男 | 原安丘县科委科技咨询中心主任 | 1982 | 山东省 | |
| 吕瑞玉 | 男 | 原安丘县玻璃厂基建科科长 | 1982 | 山东省 | 已故 |
| 刘廷怀 | 男 | 原安丘县仪表厂厂长 | 1982 | 山东省 | |
| 李书润 | 男 | 原安丘县商业局党委书记 | 1982 | 山东省 | 已故 |
| 李金贞 | 女 | 原安丘县城关供销社副总经理兼针纺部经理 | 1982 | 山东省 | |
| 张瑞丰 | 男 | 原安丘县人民医院主任医师 | 1982 | 山东省 | 已故 |
| 孟庆英 | 女 | 原山东景芝酒厂工会副主席、女工主任 | 1982 | 山东省 | |
| 安建春 | 男 | 山东半导体总厂科研所所长 | 1984 | 山东省 | |
| 王存吉 | 男 | 原潍坊市高戈庄铁矿主任、矿长助理 | 1986 | 山东省 | |
| 王海平 | 男 | 原山东景芝酒厂副厂长、党委委员、总工程师 | 1986 | 山东省 | |

续表

| 姓名 | 性别 | 工作单位及职务 | 当选年份 | 层级 | 备注 |
|---|---|---|---|---|---|
| 许　湘 | 女 | 原山东省建设开发集团公司医院内科主任 | 1986 | 山东省 | |
| 李全忠 | 男 | 原安丘县玻璃厂厂长、党委书记 | 1986 | 山东省 | 已故 |
| 钱福增 | 男 | 原工商银行安丘县行行长、副县级巡视员 | 1986 | 山东省 | |
| 韩国光 | 男 | 原安丘县计生委主任 | 1988 | 山东省 | |
| 孔德山 | 男 | 汶瑞机械（山东）有限公司质检员 | 1989 | 山东省 | |
| 张仕臻 | 男 | 原安丘县百货公司经理、党委书记 | 1989 | 山东省 | 已故 |
| 谢惠珍 | 女 | 原中国工商银行安丘支行职工 | 1990 | 山东省 | |
| 朱宝法 | 男 | 原安丘市卫计局副科长 | 1992 | 山东省 | 已故 |
| 赵光熙 | 男 | 原安丘县华安建筑公司第五施工队队长 | 1992 | 山东省 | |
| 曹洪昌 | 男 | 原安丘县第一中学副校长 | 1992 | 山东省 | |
| 王新棣 | 男 | 原安丘县造纸厂厂长、党委书记 | 1995 | 山东省 | |
| 李永林 | 男 | 原安丘市华安建筑公司工程师 | 1995 | 山东省 | |
| 陈天宝 | 男 | 原安丘市兴安街道城北社区居委会党委书记 | 1995 | 山东省 | 已故 |
| 刘怀芳 | 男 | 原安丘市郚山镇徐家沟村党支部书记 | 1998 | 山东省 | 已故 |
| 赵可金 | 男 | 安丘市政协原副主席 | 1998 | 山东省 | |
| 刘爱华 | 女 | 安丘市联通公司原党支部书记 | 2003 | 山东省 | |
| 李经堂 | 男 | 原安丘市管公镇于家洼村党支部书记 | 2003 | 山东省 | |
| 邱伯华 | 男 | 原寿光力丰化工有限公司销售公司经理 | 2003 | 山东省 | |
| 赵新生 | 男 | 山东景芝建设集团董事长 | 2003 | 山东省 | |
| 王慧霞 | 女 | 安丘市特殊教育学校教师 | 2008 | 山东省 | |
| 王增智 | 男 | 安丘市华安建筑公司副总经理 | 2008 | 山东省 | |
| 刘世礼 | 男 | 潍坊鑫盛食品有限公司总经理 | 2008 | 山东省 | |
| 孟令堂 | 男 | 安丘市大汶河旅游开发区孟五里村党支部书记 | 2008 | 山东省 | |
| 刘纪堂 | 男 | 安丘市新安街道磨埠村原党支部书记 | 2013 | 山东省 | |
| 鲁太湖 | 男 | 安丘市兴鲁果树种植专业合作社理事长 | 2013 | 山东省 | |
| 李奎珍 | 女 | 安丘市辉渠镇雹泉村村民委员会委员 | 2018 | 山东省 | |
| 韩晋友 | 男 | 安丘市石堆镇西河洼村党支部书记 | 2018 | 山东省 | |
| 鞠卫民 | 男 | 安丘市供电公司光明电力服务有限公司经理 | 2018 | 山东省 | |
| 张环英 | 女 | 原潍坊市科技发展中心技术员 | 1985 | 潍坊市 | |
| 张耀南 | 男 | 原安丘县安丘镇教育组组长 | 1985 | 潍坊市 | 已故 |
| 马金元 | 男 | 原安丘县曲轴厂厂长 | 1989 | 潍坊市 | 已故 |
| 刘　英 | 女 | 原安丘县百货公司办事员 | 1989 | 潍坊市 | |
| 孙衍明 | 男 | 原安丘县凌河镇凌河村党支部书记 | 1989 | 潍坊市 | 已故 |
| 李明才 | 男 | 原安丘县造纸厂副厂长 | 1989 | 潍坊市 | |
| 吴建缨 | 女 | 原青岛市供电公司农电处处长 | 1989 | 潍坊市 | |

续表

| 姓名 | 性别 | 工作单位及职务 | 当选年份 | 层级 | 备注 |
|---|---|---|---|---|---|
| 张可洪 | 男 | 原山东奥宝化工集团有限公司机修车间主任 | 1989 | 潍坊市 | |
| 张汝奎 | 男 | 原安丘县大盛镇大官庄村党支部书记 | 1989 | 潍坊市 | 已故 |
| 周　坤 | 男 | 原安丘县贾戈乡为善村党支部书记 | 1989 | 潍坊市 | 已故 |
| 孟庆坚 | 男 | 原山东三丰机械有限公司党支部书记、董事长 | 1989 | 潍坊市 | |
| 郭付友 | 男 | 原安丘县雹泉镇后范山子村党支部书记 | 1989 | 潍坊市 | |
| 葛文培 | 男 | 原安丘县景芝镇副镇长 | 1989 | 潍坊市 | 已故 |
| 董法孔 | 男 | 原华安企业总公司董事长、总经理 | 1989 | 潍坊市 | 已故 |
| 于佃农 | 男 | 原中国农业银行安丘市支行上株梧分社主任 | 1994 | 潍坊市 | 已故 |
| 于宗云 | 男 | 安丘市凌河镇于家水西村原党支部书记 | 1994 | 潍坊市 | |
| 王成志 | 男 | 安丘市管公镇东小庄村原党支部书记 | 1994 | 潍坊市 | 已故 |
| 王克成 | 男 | 原潍坊市塑料九厂厂长 | 1994 | 潍坊市 | |
| 王洪科 | 男 | 安丘市兴安街道白芬子村原党支部书记 | 1994 | 潍坊市 | |
| 王瑞安 | 男 | 原安丘市华商集团肉鸡繁殖分公司经理 | 1994 | 潍坊市 | |
| 吕致全 | 男 | 原安丘市乐港鞋业股份有限公司董事长 | 1994 | 潍坊市 | 已故 |
| 朱勋远 | 男 | 安丘市凌河镇秦戈庄村党支部书记 | 1994 | 潍坊市 | 已故 |
| 李光亭 | 男 | 原安丘市卫计局副科级干部 | 1994 | 潍坊市 | |
| 李守烈 | 男 | 原安丘市金冢子镇农机管理服务站站长 | 1994 | 潍坊市 | |
| 李　治 | 男 | 安丘市辉渠镇夏坡村原党支部书记 | 1994 | 潍坊市 | 已故 |
| 李绍志 | 男 | 原潍坊恒安散热器公司董事长 | 1994 | 潍坊市 | |
| 李　勇 | 男 | 原安丘市商务局副局长 | 1994 | 潍坊市 | |
| 张庆余 | 男 | 安丘市大盛镇前大盛村原党支部书记 | 1994 | 潍坊市 | |
| 张维勤 | 男 | 原安丘市临浯镇医院院长 | 1994 | 潍坊市 | |
| 张瑞丰 | 男 | 原安丘市景芝镇西韩吉村党支部书记 | 1994 | 潍坊市 | 已故 |
| 孟庆华 | 男 | 安丘市景芝镇仁安村党支部书记 | 1994 | 潍坊市 | |
| 徐俊杰 | 男 | 原安丘市史志办公室副主任 | 1994 | 潍坊市 | |
| 郭振东 | 男 | 原安丘市振华工业公司总经理 | 1994 | 潍坊市 | 已故 |
| 韩光德 | 男 | 原安丘市石堆乡梯门村党支部书记 | 1994 | 潍坊市 | 已故 |
| 王学斌 | 男 | 原安丘市红沙沟镇王家赤埠村党支部书记 | 1998 | 潍坊市 | |
| 王瑞臣 | 男 | 安丘市腾飞玻璃钢有限公司经理 | 1998 | 潍坊市 | |
| 王新建 | 男 | 汶瑞机械（山东）有限公司总经理 | 1998 | 潍坊市 | |
| 孙玉贞 | 女 | 原安丘市造纸厂车间班长 | 1998 | 潍坊市 | 已故 |
| 李全忠 | 男 | 潍坊市通用机械厂厂长 | 1998 | 潍坊市 | |
| 李志明 | 男 | 安丘市凌河镇大路集团总经理 | 1998 | 潍坊市 | |
| 张　涛 | 女 | 原安丘市蔬菜站高级农艺师 | 1998 | 潍坊市 | |
| 张继成 | 男 | 安丘市残联原副理事长 | 1998 | 潍坊市 | |

续表

| 姓名 | 性别 | 工作单位及职务 | 当选年份 | 层级 | 备注 |
|---|---|---|---|---|---|
| 周建华 | 男 | 安丘市建筑工程公司安装公司经理 | 1998 | 潍坊市 | 已故 |
| 周承玉 | 男 | 安丘市新安街道周家楼子村原党支部书记 | 1998 | 潍坊市 | |
| 韩天鹏 | 男 | 安丘市兴安街道韩家后社区党支部书记 | 1998 | 潍坊市 | |
| 魏金平 | 男 | 原安丘市白芬子镇大黑埠村党支部书记 | 1998 | 潍坊市 | |
| 王克学 | 男 | 山东鲁丰集团有限公司董事长 | 2001 | 潍坊市 | |
| 刘桂英 | 女 | 原安丘市凌河镇大芷坊村原党支部书记 | 2001 | 潍坊市 | |
| 刘新友 | 男 | 潍坊市鸢飞服装公司总经理 | 2001 | 潍坊市 | |
| 孙业增 | 男 | 安丘市供电公司原经理 | 2001 | 潍坊市 | |
| 李怀信 | 男 | 安丘市石埠子镇豆角地村原党支部书记 | 2001 | 潍坊市 | |
| 李清华 | 男 | 安丘市兴安街道东关居委会党总支书记 | 2001 | 潍坊市 | |
| 宋荣坡 | 男 | 潍坊市咏龙置业有限公司工程师 | 2001 | 潍坊市 | |
| 罗　东 | 男 | 山东中沃优达物流有限公司董事长 | 2001 | 潍坊市 | |
| 郭增法 | 男 | 原安丘市庵上镇孝廉庄村党支部书记 | 2001 | 潍坊市 | |
| 程高祥 | 男 | 安丘市柘山镇西古庙村原党支部书记 | 2001 | 潍坊市 | 已故 |
| 游建京 | 男 | 安丘市中和印务有限公司生产副总经理 | 2001 | 潍坊市 | |
| 马方茂 | 男 | 安丘市秋晨机械公司董事长 | 2004 | 潍坊市 | |
| 王　军 | 男 | 安丘市鲁安药业有限责任公司董事长、总经理 | 2004 | 潍坊市 | |
| 王素惠 | 女 | 潍坊恒安散热器有限公司加工班班长 | 2004 | 潍坊市 | |
| 田聚廷 | 男 | 安丘市兴安街道田家庄村原党支部书记 | 2004 | 潍坊市 | |
| 刘克强 | 男 | 安丘市新安街道焦家庄村原党支部书记 | 2004 | 潍坊市 | |
| 宋爱民 | 女 | 安丘福华食品有限公司贸易部部长兼工会主席 | 2004 | 潍坊市 | |
| 范秀芹 | 女 | 安丘中百商厦有限责任公司副食部经理、食品经营部经理 | 2004 | 潍坊市 | |
| 周子顺 | 男 | 潍坊顺大置业有限公司总经理 | 2004 | 潍坊市 | |
| 周玉祥 | 男 | 山东华特威劳保用品有限公司总经理 | 2004 | 潍坊市 | |
| 赵文昌 | 男 | 安丘市华安建筑安装有限责任公司副总经理 | 2004 | 潍坊市 | |
| 赵培贞 | 女 | 山东景芝酒业股份有限公司制衣公司主任 | 2004 | 潍坊市 | |
| 高子利 | 男 | 潍坊华利公司经理 | 2004 | 潍坊市 | |
| 葛茂见 | 男 | 安丘市景芝镇葛家彭旺村原党支部书记 | 2004 | 潍坊市 | |
| 王友明 | 男 | 安丘市金田食品有限公司副经理 | 2007 | 潍坊市 | |
| 代树华 | 男 | 山东景芝建设集团副总经理 | 2007 | 潍坊市 | 已故 |
| 朱锋光 | 男 | 潍坊光大牧业有限公司董事长 | 2007 | 潍坊市 | |
| 刘宗满 | 男 | 山东奥宝化工集团有限公司董事长、总经理 | 2007 | 潍坊市 | |
| 苏良谦 | 男 | 安丘市农村商业银行会计部办事员 | 2007 | 潍坊市 | |
| 李荣伦 | 男 | 潍坊市通用机械有限责任公司副总经理 | 2007 | 潍坊市 | |
| 李景禄 | 男 | 山东景芝酒业股份有限公司酿酒三厂浓香班值班长 | 2007 | 潍坊市 | |

续表

| 姓名 | 性别 | 工作单位及职务 | 当选年份 | 层级 | 备注 |
|---|---|---|---|---|---|
| 张建明 | 男 | 潍坊世纪天源置业有限公司董事长 | 2007 | 潍坊市 | |
| 陈明强 | 男 | 原安丘市外贸冷藏厂主任 | 2007 | 潍坊市 | |
| 高兰萍 | 女 | 安丘汽车站调度员 | 2007 | 潍坊市 | |
| 董征兰 | 女 | 原安丘市计划生育协会办公室主任 | 2007 | 潍坊市 | |
| 王在博 | 男 | 山东三丰机械有限公司董事长兼总经理 | 2010 | 潍坊市 | |
| 王学才 | 男 | 山东银汇市政工程有限公司总经理 | 2010 | 潍坊市 | |
| 王宗军 | 男 | 安丘市华鼎工程公司党委书记 | 2010 | 潍坊市 | |
| 刘　伟 | 男 | 安丘市水晶梨专业合作社理事长 | 2010 | 潍坊市 | |
| 刘全平 | 男 | 山东景芝酒业公司董事长、总经理 | 2010 | 潍坊市 | |
| 李从祥 | 男 | 山东奥宝化工集团公司经理助理 | 2010 | 潍坊市 | |
| 李向东 | 男 | 潍坊戈雷祥安房地产开发有限公司经理 | 2010 | 潍坊市 | |
| 李志刚 | 男 | 潍坊五洲鼎益铁塔有限公司董事长 | 2010 | 潍坊市 | |
| 吴国荣 | 男 | 潍坊恒安散热器公司研发中心主任 | 2010 | 潍坊市 | |
| 焦方兴 | 男 | 安丘市新安街道范家庄党支部书记 | 2010 | 潍坊市 | |
| 谢克业 | 男 | 安丘市第一中学原校长 | 2010 | 潍坊市 | |
| 丁长显 | 男 | 山东华安铁塔有限公司董事长 | 2013 | 潍坊市 | |
| 王礼华 | 女 | 安丘市人民医院妇科主任、院长助理 | 2013 | 潍坊市 | |
| 刘海燕 | 女 | 山东鲁丰集团有限公司总经理 | 2013 | 潍坊市 | |
| 孙业君 | 女 | 中国农业银行股份有限公司安丘市支行财会运营部经理 | 2013 | 潍坊市 | |
| 孙业岭 | 男 | 原安丘市凌河镇凌河村党支部书记 | 2013 | 潍坊市 | |
| 李小营 | 男 | 潍坊市堃惠设备机械有限公司班长 | 2013 | 潍坊市 | |
| 李玉顺 | 男 | 山东奥宝化工集团有限公司电仪车间副主任 | 2013 | 潍坊市 | |
| 邹增杰 | 男 | 安丘市安达烟花爆竹有限公司总经理 | 2013 | 潍坊市 | |
| 张在国 | 男 | 安丘市公安局城北派出所副所长 | 2013 | 潍坊市 | |
| 张晓军 | 男 | 山东盛业集团原董事长 | 2013 | 潍坊市 | 已故 |
| 徐国栋 | 男 | 安丘市交通运输局工程科科长 | 2013 | 潍坊市 | |
| 高振元 | 男 | 安丘市环境卫生管理处保洁科长 | 2013 | 潍坊市 | |
| 曹英英 | 女 | 潍坊雷克兰劳保用品有限公司一车间缝纫班班长 | 2013 | 潍坊市 | |
| 曹相华 | 男 | 安丘市计生协会常务副会长 | 2013 | 潍坊市 | |
| 董兆华 | 男 | 安丘市大盛精密铸造厂厂长 | 2013 | 潍坊市 | |
| 董连玉 | 男 | 安丘市官庄镇寨庄大桃专业种植合作社理事长 | 2013 | 潍坊市 | |
| 臧全世 | 男 | 安丘市南王家庄村草莓专业合作社理事长 | 2013 | 潍坊市 | |
| 于加强 | 男 | 安丘市郚山镇兽医站防疫协管员 | 2016 | 潍坊市 | |
| 尹光俭 | 男 | 潍坊长安铁塔股份有限公司电焊工 | 2016 | 潍坊市 | |
| 任兴光 | 男 | 安丘市柘山镇任家旺村党支部书记 | 2016 | 潍坊市 | |

续表

| 姓名 | 性别 | 工作单位及职务 | 当选年份 | 层级 | 备注 |
|---|---|---|---|---|---|
| 刘世磊 | 男 | 安丘市水利局高级工程师 | 2016 | 潍坊市 | |
| 刘丽丽 | 女 | 潍坊雷克兰劳保用品有限公司阻燃服车间缝纫班班长 | 2016 | 潍坊市 | |
| 孙希奎 | 男 | 安丘市金冢子镇东南戈庄村党支部书记 | 2016 | 潍坊市 | |
| 孙　波 | 男 | 安丘市青云学府教师 | 2016 | 潍坊市 | |
| 孙　洁 | 女 | 山东景芝酒业股份有限公司质量管理处技术中心化验分析室主任 | 2016 | 潍坊市 | |
| 李德云 | 女 | 安丘市妇幼保健院妇产科主任 | 2016 | 潍坊市 | |
| 宋延华 | 男 | 安丘市景芝镇南林村蔬菜种植户 | 2016 | 潍坊市 | |
| 张福顺 | 男 | 安丘市兴安街道罗家庄村村委会主任 | 2016 | 潍坊市 | |
| 赵常杰 | 男 | 潍坊市汇川电子有限公司董事长、总经理 | 2016 | 潍坊市 | |
| 韩海华 | 女 | 安丘市兴安街道东关小学教师 | 2016 | 潍坊市 | |
| 程连钢 | 男 | 汶瑞机械（山东）有限公司装配二车间工段长 | 2016 | 潍坊市 | |
| 潘宗光 | 男 | 慈母山现代农业发展有限公司董事长、总经理 | 2016 | 潍坊市 | |
| 赵秀文 | 男 | 安丘博阳机械制造有限公司机加工班长 | 2019 | 潍坊市 | |
| 杨丽华 | 女 | 安丘市人民医院妇科副主任 | 2019 | 潍坊市 | |
| 牛茂鹏 | 男 | 安丘市供电公司财务资产部主任 | 2019 | 潍坊市 | |
| 周利祥 | 男 | 山东景芝酒业股份有限公司酿酒二厂厂长 | 2019 | 潍坊市 | |
| 王丰海 | 男 | 山东盛宝传热科技有限公司总经理 | 2019 | 潍坊市 | |
| 赵　鹏 | 男 | 山东景建集团公司董事长、总经理 | 2019 | 潍坊市 | |
| 李全进 | 男 | 山东汇润膳食堂股份有限公司董事长 | 2019 | 潍坊市 | |
| 李京兰 | 女 | 安丘市金冢子梁家官庄村种植户 | 2019 | 潍坊市 | |
| 秦德文 | 男 | 安丘市四季春园林果种植专业合作社理事长 | 2019 | 潍坊市 | |
| 李丰杰 | 男 | 安丘市丰杰蔬菜种植专业合作社理事长 | 2019 | 潍坊市 | |
| 逄作棋 | 男 | 安丘市田力农机专业合作社理事长 | 2019 | 潍坊市 | |
| 马金一 | 男 | 山东凤舞山孔雀发展有限公司经理 | 2019 | 潍坊市 | |
| 孙瑞春 | 男 | 安丘市金冢子镇北南戈庄村党支部书记、村委会主任 | 2019 | 潍坊市 | |
| 刘世东 | 男 | 安丘市柘山镇张家宅村党支部书记 | 2019 | 潍坊市 | |
| 战爱欣 | 女 | 安丘市第一中学教师 | 2019 | 潍坊市 | |
| 蔡凤群 | 男 | 安丘市中医院副院长 | 2019 | 潍坊市 | |

## 2020 年安丘市获省级以上荣誉称号一览表

| 荣誉称号 | 批准单位 | 批准时间 | 批准文号 |
| --- | --- | --- | --- |
| 第九批国家级农业标准化示范市 | 国家标准化管理委员会 | 2020.4 | 国标委发〔2020〕21 号 |
| 全国优秀健走示范区 | 中国疾病预防控制中心慢性非传染性疾病预防控制中心 | 2020.12 | 被中疾控慢便函〔2020〕148 号 |
| 山东省省级创业型城市 | 省人社厅 | 2020.9 | |
| 第四批省级健康促进县市区 | 省卫健委 | 2020.12 | |
| 第二批全省医养结合示范先行县市区 | 省卫健委等 6 部门 | 2020.12 | 鲁卫办字〔2020〕147 号 |
| 第二批山东省全域旅游示范区 | 省文旅厅 | 2020.12 | |
| 2020 年度农产品加工业示范县 | 省农业农村厅 | 2020.12 | 鲁农产业字〔2020〕34 号 |
| 全省“两全两高”农业机械化示范县 | 省农业农村厅 | 2020.12 | 鲁农机字〔2020〕16 号 |
| 全省首批农产品出口产业集聚区 | 省农业农村厅 | 2020.12 | 鲁农外字〔2020〕10 号 |

## 2020 年市委印发重要文件信息一览表

| 发文时间 | 标题 | 文号 | 制发机关 |
| --- | --- | --- | --- |
| 2020 年 2 月 20 日 | 关于抓好“三农”领域重点工作确保如期实现全面小康的实施意见 | 安发〔2020〕1 号 | 中共安丘市委<br>安丘市人民政府 |
| 2020 年 1 月 15 日 | 关于深入贯彻落实党的十九届四中全会精神推进治理体系和治理能力现代化全面提升高质量发展水平的实施意见 | 安发〔2020〕2 号 | 中共安丘市委 |
| 2020 年 3 月 7 日 | 关于打造“12345　烦事找政府”政务服务热线品牌的十项措施 | 安发〔2020〕3 号 | 中共安丘市委<br>安丘市人民政府 |
| 2020 年 3 月 7 日 | 关于印发《中共安丘市委常委会 2020 年工作要点》的通知 | 安发〔2020〕4 号 | 中共安丘市委 |
| 2020 年 3 月 20 日 | 关于印发《“重点工作攻坚年”实施方案》的通知 | 安发〔2020〕5 号 | 中共安丘市委<br>安丘市人民政府 |
| 2020 年 3 月 25 日 | 关于深入学习贯彻党的十九届四中全会精神进一步加强干部人才队伍建设的实施意见 | 安发〔2020〕6 号 | 中共安丘市委 |
| 2020 年 3 月 26 日 | 关于印发省委巡视组巡视安丘反馈意见及李鹏、惠新安、李新阁同志在省委第三巡视组对安丘市巡视情况反馈会议上的讲话的通知 | 安发〔2020〕7 号 | 中共安丘市委 |
| 2020 年 3 月 27 日 | 印发《市委做好省委第三巡视组反馈意见整改落实工作领导小组职责及工作规则》的通知 | 安发〔2020〕8 号 | 中共安丘市委 |
| 2020 年 3 月 31 日 | 关于再废止和宣布失效一批党内规范性文件的决定 | 安发〔2020〕9 号 | 中共安丘市委<br>安丘市人民政府 |
| 2020 年 4 月 3 日 | 关于印发《〈省委第三巡视组关于巡视安丘市的反馈意见〉整改落实方案》的通知 | 安发〔2020〕10 号 | 中共安丘市委 |
| 2020 年 4 月 17 日 | 关于印发《省委第三巡视组〈关于巡视检查安丘市委落实意识形态工作责任制情况的报告〉整改落实方案》的通知 | 安发〔2020〕11 号 | 中共安丘市委 |
| 2020 年 4 月 25 日 | 关于印发《省委巡视通报共性问题即知即改工作方案》的通知 | 安发〔2020〕12 号 | 中共安丘市委 |
| 2020 年 6 月 1 日 | 关于撤销凌河镇设立凌河街道的决议 | 安发〔2020〕13 号 | 中共安丘市委 |
| 2020 年 7 月 7 日 | 关于切实做好新时代退役军人工作的实施细则 | 安发〔2020〕14 号 | 中共安丘市委<br>安丘市人民政府<br>安丘市人武部 |
| 2020 年 8 月 4 日 | 关于印发《全市党委（党组）落实全面从严治党主体责任的实施意见》《中共安丘市委常委会及其成员落实全面从严治党主体责任清单》的通知 | 安发〔2020〕15 号 | 中共安丘市委 |
| 2020 年 8 月 13 日 | 关于深化改革加强食品安全工作的实施意见 | 安发〔2020〕16 号 | 中共安丘市委<br>安丘市人民政府 |
| 2020 年 8 月 22 日 | 关于深化改革创新打造对外开放新高地的实施意见 | 安发〔2020〕17 号 | 中共安丘市委 |
| 2020 年 8 月 27 日 | 关于印发《2020 年度镇街区经济社会发展综合考核办法》等 3 个考核办法的通知 | 安发〔2020〕18 号 | 中共安丘市委<br>安丘市人民政府 |
| 2020 年 9 月 7 日 | 关于构建稳定脱贫防贫长效机制的实施意见 | 安发〔2020〕19 号 | 中共安丘市委<br>安丘市人民政府 |
| 2020 年 9 月 9 日 | 关于印发《中共安丘市委常委会及其成员职责清单》的通知 | 安发〔2020〕20 号 | 中共安丘市委 |
| 2020 年 10 月 14 日 | 关于深化教育综合改革加快建设现代化教育品牌市的实施意见 | 安发〔2020〕21 号 | 中共安丘市委<br>安丘市人民政府 |
| 2021 年 1 月 8 日 | 关于制定安丘市国民经济和社会发展第十四个五年规划和二〇三五年远景目标的建议 | 安发〔2020〕22 号 | 中共安丘市委 |

## 2020 年市委办公室印发重要文件信息一览表

| 发文时间 | 标题 | 文号 | 制发机关 |
| --- | --- | --- | --- |
| 2020 年 2 月 10 日 | 关于印发《安丘市贯彻落实中央生态环境保护督察“回头看”及大气污染防治专项督察反馈意见整改方案》的通知 | 安办发〔2020〕1 号 | 中共安丘市委办公室<br>安丘市人民政府办公室 |
| 2020 年 2 月 20 日 | 关于印发《安丘市 2020 年乡村振兴工作实施意见》的通知 | 安办发〔2020〕2 号 | 中共安丘市委办公室 |
| 2020 年 3 月 6 日 | 印发《关于提高“双招双引”效能的意见》的通知 | 安办发〔2020〕3 号 | 中共安丘市委办公室 |
| 2020 年 3 月 28 日 | 关于印发《安丘市乡村振兴五个专项工作方案》的通知 | 安办发〔2020〕4 号 | 中共安丘市委办公室<br>安丘市人民政府办公室 |
| 2020 年 4 月 8 日 | 印发《关于进一步加强法治化营商环境建设的实施意见》的通知 | 安办发〔2020〕5 号 | 中共安丘市委办公室<br>安丘市人民政府办公室 |
| 2020 年 4 月 20 日 | 关于印发《安丘市贯彻落实〈2019—2023 年全国党员教育培训工作规划〉的实施意见》的通知 | 安办发〔2020〕6 号 | 中共安丘市委办公室 |
| 2020 年 5 月 21 日 | 关于调整市委常委工作分工的通知 | 安办发〔2020〕7 号 | 中共安丘市委办公室 |
| 2020 年 6 月 20 日 | 关于印发《安丘市“双招双引”激励政策》的通知 | 安办发〔2020〕8 号 | 中共安丘市委办公室<br>安丘市人民政府办公室 |
| 2020 年 8 月 17 日 | 关于印发《安丘市人才安居工程实施意见》的通知 | 安办发〔2020〕9 号 | 中共安丘市委办公室<br>安丘市人民政府办公室 |
| 2020 年 8 月 21 日 | 印发《关于加强和改进乡村治理的实施意见》的通知 | 安办发〔2020〕10 号 | 中共安丘市委办公室<br>安丘市人民政府办公室 |
| 2020 年 9 月 4 日 | 关于调整市委常委工作分工的通知 | 安办发〔2020〕11 号 | 中共安丘市委办公室 |
| 2020 年 9 月 18 日 | 关于印发《全市思想作风整顿暨“百日攻坚”会战工作方案》的通知 | 安办发〔2020〕12 号 | 中共安丘市委办公室<br>安丘市人民政府办公室 |
| 2020 年 9 月 7 日 | 关于印发《安丘市创山东省全域旅游示范区工作方案》的通知 | 安办发〔2020〕13 号 | 中共安丘市委办公室<br>安丘市人民政府办公室 |
| 2020 年 10 月 28 日 | 印发《关于落实支持农业农村优先发展若干政策措施的意见》的通知 | 安办发〔2020〕14 号 | 中共安丘市委办公室<br>安丘市人民政府办公室 |
| 2020 年 11 月 26 日 | 关于印发《全市优化营商环境三年行动计划（2020—2022 年）》的通知 | 安办发〔2020〕15 号 | 中共安丘市委办公室<br>安丘市人民政府办公室 |
| 2020 年 12 月 29 日 | 关于印发《安丘市深化事业单位改革试点实施方案》的通知 | 安办发〔2020〕16 号 | 中共安丘市委办公室<br>安丘市人民政府办公室 |
| 2020 年 1 月 14 日 | 关于印发《全市春节期间双招双引专项活动实施方案》的通知 | 安办字〔2020〕1 号 | 中共安丘市委办公室<br>安丘市人民政府办公室 |
| 2020 年 1 月 23 日 | 关于印发《安丘市新型冠状病毒感染的肺炎防控工作方案》的通知 | 安办字〔2020〕2 号 | 中共安丘市委办公室<br>安丘市人民政府办公室 |
| 2020 年 1 月 23 日 | 关于印发《安丘市新型冠状病毒感染的肺炎防控应急方案》的通知 | 安办字〔2020〕3 号 | 中共安丘市委办公室<br>安丘市人民政府办公室 |
| 2020 年 2 月 24 日 | 关于印发《市级领导干部联系服务民营企业和行业协会商会构建亲清新型政商关系实施办法》的通知 | 安办字〔2020〕4 号 | 中共安丘市委办公室<br>安丘市人民政府办公室 |
| 2020 年 3 月 6 日 | 关于公布市级领导和市直有关部门、单位主要负责人包镇包村工作分工的通　知 | 安办字〔2020〕5 号 | 中共安丘市委办公室<br>安丘市人民政府办公室 |
| 2020 年 3 月 7 日 | 关于创新推行“1533”融合共建模式加强县域城市基层党建工作的意见 | 安办字〔2020〕6 号 | 中共安丘市委办公室<br>安丘市人民政府办公室 |

续表

| 发文时间 | 标题 | 文号 | 制发机关 |
| --- | --- | --- | --- |
| 2020 年 3 月 7 日 | 关于印发《安丘市深入推进“党建引领、乡村赋能”工程行动计划》的通知 | 安办字〔2020〕7 号 | 中共安丘市委办公室<br>安丘市人民政府办公室 |
| 2020 年 3 月 10 日 | 关于印发《安丘市财政局职能配置、内设机构和人员编制规定》的通知 | 安办字〔2020〕8 号 | 中共安丘市委办公室<br>安丘市人民政府办公室 |
| 2020 年 3 月 20 日 | 关于印发《关于深化移风易俗建设绿色公益性公墓的实施方案》的通知 | 安办字〔2020〕9 号 | 中共安丘市委办公室<br>安丘市人民政府办公室 |
| 2020 年 3 月 20 日 | 关于印发《关于开展“安丘发展、我的使命”主题实践活动的实施方案》的通知 | 安办字〔2020〕10 号 | 中共安丘市委办公室 |
| 2020 年 3 月 27 日 | 印发《关于国有企业退休人员社会化管理工作的实施方案》的通知 | 安办字〔2020〕11 号 | 中共安丘市委办公室<br>安丘市人民政府办公室 |
| 2020 年 4 月 3 日 | 印发《关于加强市属国有企业监督管理工作的意见》的通知 | 安办字〔2020〕12 号 | 中共安丘市委办公室<br>安丘市人民政府办公室 |
| 2020 年 4 月 13 日 | 关于定期向市委报告工作制度的通知 | 安办字〔2020〕13 号 | 中共安丘市委办公室 |
| 2020 年 4 月 13 日 | 关于印发《安丘市深入推进农村“党建引领、三清一增”行动计划》的通知 | 安办字〔2020〕14 号 | 中共安丘市委办公室<br>安丘市人民政府办公室 |
| 2020 年 4 月 16 日 | 关于印发《安丘市“决胜 2020”污染防治攻坚方案》的通知 | 安办字〔2020〕15 号 | 中共安丘市委办公室<br>安丘市人民政府办公室 |
| 2020 年 4 月 25 日 | 关于印发 2019 年度落实全面从严治党和党风廉政建设、意识形态工作主体责任实地检查情况通报的通知 | 安办字〔2020〕16 号 | 中共安丘市委办公室 |
| 2020 年 5 月 25 日 | 关于印发《安丘市推进“领导干部学法清单制度”试点工作实施方案》的通知 | 安办字〔2020〕17 号 | 中共安丘市委办公室<br>安丘市人民政府办公室 |
| 2020 年 6 月 23 日 | 关于印发《安丘市第二批县乡“属地管理”事项主体责任和配合责任清单》的通知 | 安办字〔2020〕18 号 | 中共安丘市委办公室<br>安丘市人民政府办公室 |
| 2020 年 7 月 2 日 | 关于印发《安丘市生活垃圾分类工作实施方案》的通知 | 安办字〔2020〕19 号 | 中共安丘市委办公室<br>安丘市人民政府办公室 |
| 2020 年 8 月 6 日 | 关于印发《安丘市残疾人联合会改革实施方案》的通知 | 安办字〔2020〕21 号 | 中共安丘市委办公室 |
| 2020 年 8 月 21 日 | 关于建立市级领导同志和市委农委成员单位联系指导制度加快推进乡村振兴齐鲁样板示范区建设的通知 | 安办字〔2020〕22 号 | 中共安丘市委办公室<br>安丘市人民政府办公室 |
| 2020 年 7 月 8 日 | 印发《关于凌河镇撤镇设街道的组织实施方案》的通知 | 安办字〔2020〕23 号 | 中共安丘市委办公室<br>安丘市人民政府办公室 |
| 2020 年 10 月 16 日 | 关于印发《安丘市镇村志、部门（行业）志编修工作方案》的通知 | 安办字〔2020〕24 号 | 中共安丘市委办公室<br>安丘市人民政府办公室 |
| 2020 年 12 月 23 日 | 印发《关于推进市域社会治理现代化试点工作的实施意见（试行）》的通知 | 安办字〔2020〕28 号 | 中共安丘市委办公室<br>安丘市人民政府办公室 |

## 2020 年市政府印发重要文件信息一览表

| 发文时间 | 标题 | 文号 |
| --- | --- | --- |
| 2020 年 1 月 21 日 | 2019 法治政府建设情况报告 | 安政发〔2020〕2 号 |
| 2020 年 2 月 18 日 | 关于进一步支持企业发展坚持打赢疫情防控阻击战的若干意见 | 安政发〔2020〕3 号 |
| 2020 年 2 月 28 日 | 关于印发《安丘市 2020 年度土地储备计划》的通知 | 安政发〔2020〕4 号 |
| 2020 年 2 月 28 日 | 关于印发《安丘市 2020 年度国有建设用地供应计划》的通知 | 安政发〔2020〕5 号 |
| 2020 年 3 月 27 日 | 关于印发《安丘市行政规范性文件管理办法》的通知 | 安政发〔2020〕9 号 |
| 2020 年 4 月 10 日 | 关于开展第七次全国人口普查的通知 | 安政发〔2020〕11 号 |
| 2020 年 5 月 21 日 | 关于公布市政府领导班子分工的通知 | 安政发〔2020〕12 号 |
| 2020 年 5 月 31 日 | 关于印发《安丘市工业综合评价工作实施方案》的通知 | 安政发〔2020〕14 号 |
| 2020 年 6 月 1 日 | 关于印发《安丘市城市建筑垃圾管理办法》的通知 | 安政发〔2020〕15 号 |
| 2020 年 6 月 22 日 | 关于开展第四次全国经济普查的通知 | 安政发〔2020〕24 号 |
| 2020 年 12 月 4 日 | 印发关于贯彻健康中国行动推进健康安丘建设的实施方案的通知 | 安政发〔2020〕21 号 |
| 2020 年 12 月 31 日 | 关于公布继续有效的市政府行政规范性文件的通知 | 安政发〔2020〕23 号 |

## 2020年全市规范性文件印发信息一览表

| 发文时间 | 标题 | 文号 | 制发机关 | 备案号 | 施行时间 | 失效时间 |
|---|---|---|---|---|---|---|
| 2020年5月31日 | 《安丘市工业企业综合评价工作实施方案》 | 安政发〔2020〕14号 | 安丘市人民政府 | AQDR－2020－0010002 | 2020年5月31日 | 2023年4月30日 |
| 2020年6月1日 | 《安丘市城市建筑垃圾管理办法》 | 安政发〔2020〕15号 | 安丘市人民政府 | AQDR－2020－0010001 | 2020年7月1日 | —— |
| 2020年12月28日 | 《关于进一步促进房地产业健康发展的意见》 | 安政发〔2020〕22号 | 安丘市人民政府 | AQDR－2020－0010003 | 2020年12月28日 | 2023年12月27日 |

## 2020年安丘市现役军人荣获个人二等功以上奖励名录

| 姓名 | 性别 | 出生年月 | 入伍时间 | 服役部队及职务 | 奖励情况 | 籍贯 |
|---|---|---|---|---|---|---|
| 殷会照 | 男 | 1979.11 | 1999.09 | 中国人民解放军某部团长，海军特级飞行员 | 记二等功 | 新安街道 |
| 李建顺 | 男 | 1982.02 | 2002.12 | 武警工程大学警卫勤务大队大队长 | 记二等功 | 兴安街道 |
| 韩玉龙 | 男 | 1987.12 | 2005.12 | 中国人民解放军某部战勤参谋 | 记二等功 | 兴安街道 |
| 韩　伟 | 男 | 1987.08 | 2004.09 | 某集团军参谋部参谋 | 记二等功 | 经济开发区 |

# 索　引

Suoyin

说明：

本索引将书首目录中的条目简化成索引的条目。索引条目按汉语拼音顺序排列，条目后的阿拉伯数字表示内容所在的页码。


“不忘初心、牢记使命”主题教育总结大会 …… 127
“两个维护”政治责任落实 …… 132
“美丽庭院”创建 …… 138
“十三五”发展成果 ……83
“十四五”发展目标 ……84
“四风”纠治 …… 133
《安丘市政协志》发行仪式 …… 127
《安丘市政协志》志稿专家评审会议 …… 127
《信仰》编纂 …… 103
110 报警服务 …… 151


## A


爱国卫生运动…… 229
安全管理…… 145
安全监管…… 170、197
安全教育…… 171
安全生产…… 180、259
安全生产标准化…… 171
安全责任…… 170
安置帮教…… 159
案件查办…… 133


## B


办文办会…… 121
保费收入…… 188
保费支出…… 188
保密工作……90
编纂出版《安丘市政协志》老干部座谈会议…… 127
标准化…… 163
标准化建设…… 173
不动产登记…… 206


## C


财源结构优化…… 190
财政改革和管理…… 191
财政审计…… 170
财政收入…… 190
产学研合作…… 219
产业发展…… 161、251
产业融合发展…… 172
成人教育…… 218
城顶山生态林场…… 176
城管体制改革…… 124

城区环卫保洁…… 202
城市防汛…… 202
城市建设…… 200、241、244
城乡环卫一体化…… 202
城乡居民收入…… 230
城乡居民消费…… 230
城镇化建设…… 259、266
创新实践教育…… 214
慈善事业…… 235
村庄分类…… 206

## D

代表工作开展…… 109
代表建议办理…… 109
档案工作……90
党的建设…… 242、245、247、251、256、259、262、264、266、268、271、273、276、278
党风廉政建设……86
党管武装…… 143
党建工作责任落实…… 132
党建品牌建设…… 102
党外代表人士工作……99
党员队伍……91
党政机构职能体系……99
道路运输…… 196
低收入家庭经济状况信息核查…… 233
地方文艺…… 223
地名服务与普查…… 234
地质　地貌……74
地质矿产管理…… 205
第二次全国污染源普查…… 209
第七次全国人口普查…… 169
第十八届人民代表大会第四次会议…… 111
典型引领…… 139
电价政策…… 180
电力调度…… 180
电网建设…… 180
电子商务…… 183
调研视察…… 128
定点医药机构管理…… 238
动物疫病防控…… 174
动植物资源……78
队伍建设…… 134、148、153、157
对口协商…… 128
对上供稿…… 103
对台和侨务工作……99
对外宣传……96

## F

法律服务…… 159
法律监督…… 154
法治建设…… 148
反不正当竞争…… 165
犯罪打击…… 150
防范化解金融风险…… 187
防汛防灾…… 174
防灾救灾…… 171
房产市场监管…… 203
房地产业…… 202
非公企业服务…… 141
非遗申报…… 223
风险监测和预警…… 186
扶持资金争取…… 180
扶贫工作组织…… 237
扶贫巩固提升…… 238
扶贫基本保障…… 237
扶贫问题整改…… 237
扶贫项目和资金…… 237
服务党政中心工作…… 136
服务经济社会发展…… 153、155
服务中心工作…… 138
妇女发展服务…… 138
妇女组织…… 138
妇幼保健…… 229

## G

改革创新…… 156
改革开放…… 162
干部管理…… 90、231
干部培训…… 103
高技能人才…… 232
高速公路建设…… 196
高速铁路建设…… 196
高新技术产业发展…… 220
高中教育…… 217
耕地保护…… 205
工会组织建设…… 135
工业发展…… 241、244、258、261、265、273
工业经济运行…… 179

工作创新……98
公车用车管理……123
公共机构节能……123
公共文化服务……95、222
公共文化服务机构……222
公路工程……198
公路建设……196
公路养护……198
供电服务……180
关爱帮扶……139
广播电视……98
广告监管……165
规划审批……206
规上服务业营业收入统计……169
规下工业抽样调查……169
国家农综区建设……172
国库集中支付管理……191
国有企业改革……193
国有资产经营管理……193

## H

合作经济组织建设……184
河（湖）长制……174
河流……75
弘扬先模精神……136
红色基因传承……105
红十字会……229
宏观调控……161
互联网管理……96
户籍户政……151
环境监测……208
环境监察……208
回忆录征编……103
惠工活动……135
婚丧管理与服务……235

## J

机构编制法制化……101
机构编制资源……100
机关安全保卫……123
机关服务保障……124
机关活动……134
机关用房管理……124
机要工作……89
积案化解……122
基层党校……104
基层团建……138
基层志编修……103
基层组织建设……102
基础设施建设……145
集约节约用地……205
计量和认证管理……164
价格管理和认证……162
监测预报……171
监所管理……152
检察队伍……154
检验检测队伍……166
检验检测技术……166
检验检测设备……166
检验检测水平……166
减税降费……194
建筑业……201
健康教育……240
交通管理……151
交通监察……197
教师队伍……104、211
教学改革……210
教学教改……104
教育行政……213
教育经费……212
教育科研……211
教育信息化……214
教育宣传……147
教育资助……212
界别协商……128
金融服务……187
经济监督……107
经济社会发展……79
经济责任审计……170
精细化管理……125
警报试鸣……146
竞技体育……218
就业创业……231
军事训练……143

## K

科技创新平台建设……219
科技创新与成果转化……219
科技计划……218

科普工作…… 139
科普宣传…… 142
科研咨政…… 104
可视系统服务…… 198
课后延时服务…… 105
矿产资源……78

## L

来信来访…… 122
劳动保障监察…… 232
劳动关系…… 232
老干部服务管理…… 104
老干部活动阵地建设…… 105
离退休干部党建…… 104
理论工作……96
利用外资…… 182
廉政教育…… 133
廉政文化…… 133
粮食事业…… 162
林业产业…… 207
林业有害生物防控…… 207
林长制示范区创建…… 207
路产路权…… 198
旅游品质…… 224
旅游市场…… 224
旅游调查…… 169

## M

矛盾治理…… 122
美丽乡村建设…… 203
门诊慢性病管理…… 238
民办教育…… 218
民兵调整改革…… 144
民兵预备役…… 145
民生福祉…… 162
民生监督…… 107
民生事业…… 261
民生事业保障…… 191
民营经济统战工作……99
民主监督小组选派…… 128
民主评议部门…… 128
民族……79
民族宗教事务…… 240
模范机关建设…… 102

## N

内部审计…… 170
内贸流通…… 183
能源管理…… 162
年鉴编纂…… 103
农产品品牌…… 173
农村供水…… 174
农村集体“三资”管理…… 178
农村集体产权制度改革…… 177
农机补贴…… 177
农机服务…… 177
农机推广…… 177
农业发展…… 258、266、275
农业机械化…… 176
农业社会化服务…… 183
农业统计…… 168
农资整治…… 177
农作物对地调查…… 169

## P

排污许可…… 209
贫困精准识别…… 237
平安建设…… 149
平台互联互通…… 198
平台建设……98
普法教育…… 158

## Q

企业创新战略…… 179
企业复工复产…… 180
企业解困…… 185
企业民主管理…… 135
企业上市…… 185
企业信用监管…… 165
气候……77
气象安全…… 221
气象服务…… 220
气象气候…… 221
气象应急保障…… 220
青少教育培训基地…… 105
青少年健康教育…… 105
青少年思想政治工作…… 137

全民科学素质…… 139
全民阅读…… 226
全域旅游…… 224
群众体育…… 218

## R

人才队伍建设…… 232
人才工作……93
人防工程建设…… 147
人居环境…… 246、256、270
人居环境整治…… 172
人口……79
人口政策…… 229
人民调解…… 159
人事考试报名…… 232
日常教育监督…… 132

## S

三大保卫战…… 208
扫黑除恶…… 133
扫黄打非…… 225
森林村镇创建…… 206
森林防火…… 207
砂资源河道养护…… 175
商会建设…… 141
社保政策调整…… 232
社工人才…… 235
社会保险…… 232
社会福利…… 234
社会救助…… 233
社会审计…… 170
社会事务…… 234
社会事业…… 244、246、256、259、263、266、268、271、273
社会宣讲…… 104
社会治理…… 242、245、247、251、264、266、276、278
社科成果…… 142
社区服务…… 236
社区建设…… 236
社区矫正…… 159
深化改革……89
深化各项改革…… 121
审批制度改革…… 122
生态廊道…… 206
生态修复治理…… 206
食品安全监管…… 163
食用农产品产地准出…… 177
示范镇建设…… 203
市场价格监管…… 164
市人大常委会议…… 109
市容综合整治…… 124
市委督查…… 102
市政府督查…… 102
市政建设…… 200
市政设施管护…… 202
市政协常委会议…… 126
市政协十届四次会议…… 127
事业单位改革…… 100
事业单位岗位设置…… 232
双拥工作…… 145
双拥共建…… 146
双招双引…… 183、246、251、256、263、268、270、275、278
水利工程…… 175
水土保持…… 175
水政管理…… 174
水资源……78
水资源管理…… 175
税费管理…… 195
税收服务…… 194
司法监督…… 107
司法为民…… 156
思想道德教育……97
思想道德阵地建设……97
思想作风……94

## T

太平山生态林场…… 176
特色城镇建设…… 203
特殊教育…… 217
特种设备安全监察…… 165
提案办理协商…… 128
体育产业…… 218
统计服务…… 167
统计改革…… 167
统计监督…… 168
统计双基…… 167

投资创业服务…… 122
土地承包管理…… 177
土地资源……77
团结进步宣传…… 240
退役军人就业创业…… 146
退役军人权益保障…… 146
脱贫攻坚…… 256、261、270、273

## W

外地到安考察调研…… 129
外贸进出口…… 182
外事服务…… 121
网络安全…… 151
网络议政…… 129
潍坊市政协双月协商座谈会…… 127
未成年人思想道德建设……97
位置　面积……74
文化产业…… 223
文化惠民工程…… 222
文化活动…… 223
文化市场监管…… 225
文化市场执法…… 225
文化遗产保护…… 223
文明城市创建……97
文艺创作…… 141、223
文艺队伍…… 142
文艺服务…… 142
文艺活动…… 142
汶河生态林场…… 176
污染防治攻坚…… 207
污水处理…… 201
污违堵专项治理…… 124
无疫区建设…… 174
物业管理服务…… 203

## X

现代流通网络建设…… 184
乡村振兴…… 161、172、241、244、246、26、263、268、270、273、278
项目服务…… 162、278
项目建设…… 263、268
消费维权…… 166
新的社会阶层人士统战工作……99
新冠肺炎疫情防控…… 229
新冠肺炎疫情防控…… 240
新旧动能转换…… 263、278
新时代文明实践中心建设……97
新闻宣传……98
新型经营主体发展…… 178
新型农村合作金融试点…… 185
信贷投放…… 186
信访机制…… 121
信访举报…… 133
信访听证…… 122
信用建设…… 162
行政复议和应诉…… 149
行政区划……78
行政审批规范…… 123
行政事业单位资产管理…… 193
行政执法监督…… 149
畜产品安全…… 173
畜牧业发展…… 173
畜牧业调查…… 168
畜牧执法…… 174
畜禽监测调查…… 169
畜禽污染治理…… 173
宣传教育…… 139、171
宣传推介…… 153
学会　协会　人才…… 140
学联组专题学习会议…… 127
学前教育…… 215
学生军训工作…… 145
学校安全…… 214
巡察创新…… 102
巡察工作…… 101
巡察整改…… 101

## Y

研学服务…… 226
养老服务体系建设…… 233
药品安全监管…… 164
业务服务…… 194
业务管理…… 186、194
医保扶贫…… 239
医保服务…… 239
医保基金监管…… 238
医保政策落实…… 238
医保支付改革…… 239
医疗救助…… 239

医疗器械和化妆品监管…… 164
医疗卫生…… 227
医药服务价格管理…… 238
医药耗材采购…… 239
依法行政…… 149
依法治市…… 158
移交安置…… 146
移民管理…… 175
义务教育…… 216
异地就医管理…… 239
疫情防控…… 150、256
意识形态责任制落实…… 132
银龄安康工程…… 240
引进程序…… 192
应急救援…… 171
应急指挥能力…… 147
用地保障…… 205
优抚褒扬…… 146
优势产业提升…… 179
优秀代表评选…… 109
有线电视服务…… 199
舆论引导……95
园林绿化…… 201
远程教育……94

## Z

在岗职工平均工资…… 231
造林绿化…… 206
招生考试…… 213
招投标管理…… 193
征兵工作…… 144
政策扶持…… 192
政策落实审计…… 170
政策宣传…… 194
政府采购…… 192
政府投资审计…… 170
政务服务热线…… 121
政务公开…… 121
政治教育…… 143
政治巡察…… 133
知识产权…… 163
执法监管…… 205
职称制度改革…… 232
职工服务体系建设…… 135
职工技能素质…… 136
职工精神文化…… 136
职业教育…… 217
志愿服务…… 235
志愿服务体系建设…… 105
志愿服务制度化建设……97
质量强市…… 163
质量执法检查…… 165
治安防控…… 150
治安行政管理…… 151
智慧城市…… 121
重案侦破…… 151
重大行政决策…… 117
重大决策……86
重大项目建设…… 191
重点领域体制改革…… 100
重点企业发展…… 179
重要规划…… 206
主题活动……94
主要工作…… 118
主要污染物总量减排…… 209
助力全市发展…… 136
助力乡村振兴…… 108
助力疫情防控…… 141
住安潍坊市政协委员活动组工作会议…… 127
住安潍坊市政协委员述职会议…… 127
住户调查…… 168
专题协商…… 127
专项统计…… 167
专项整治和检查…… 133
专业技术职务评聘…… 232
专业统计…… 167
转型升级…… 226
自身建设…… 101
综合服务……89
综合考核……95
综合文字…… 89、121
综治工作…… 149
组织建设……92